HISTOIRE
DES DÉCOUVERTES
ET
CONQUESTES
DES PORTUGAIS
DANS LE NOUVEAU MONDE,

Avec des Figures en taille-douce,

Par le R. P. JOSEPH FRANÇOIS LAFITAU
de la Compagnie de JESUS.

TOME PREMIER.

A PARIS,

Chez { SAUGRAIN Pere, Quai des Auguſtins, au coin de la rue Pavée, à la Fleur de Lis.
JEAN-BAPTISTE COIGNARD Fils, Imprimeur du Roi, rue S. Jacques, à la Bible d'Or.

MDCCXXXIII.

AVEC APPROBATION ET PRIVILEGE DU ROI.

Ville de Lisbone et Flote des Indes .

J.B. Scotin fecit

A Monseigneur

Le Comte de Maurepas

Ministre et Secretaire d'Etat.

Monseigneur

Les Découvertes & les Conquêtes des Portugais dans le Nouveau Monde, dont j'ai l'honneur de vous préſenter l'Hiſtoire, ont eu quelque choſe de ſi

éclatant, qu'on ne pourra la lire ſans en concevoir une haute idée du miniſtere de la Marine, dont vous êtes revêtu.

C'eſt cela même, MONSEIGNEUR, *qui m'engage à vous l'offrir, comme un hommage qui vous eſt dû, & comme une aſſûrance certaine pour moi qu'elle ſera reçûe favorablement, dès qu'on la verra honorée de votre puiſſante Protection.*

J'obéïs, quoiqu'avec peine, à l'ordre précis & rigoureux que vous m'avez donné, & ſouvent réïteré, de ne rien dire qui pût tant ſoit peu intéreſſer votre Modeſtie, ordre étendu preſque juſques à me faire une loi de paſſer ſous ſilence la nombreuſe ſuite de vos Illuſtres Ayeux, employés depuis deux ſiecles aux differents départements du Miniſtere, de peur que je ne paruſſe vouloir faire rejaillir ſur Vous les juſtes éloges que j'en pourrois faire.

Je me bornerai donc, MONSEIGNEUR, *au ſeul témoignage que je dois au ſoin que vous avez de faire fleurir la Religion dans nos Colonies. L'emploi que j'occupe ſous vos Auſpices, l'honneur que*

j'ai de vous approcher pour vous rendre compte du ſuccès de nos Miſſions, & de les pourvoir par vos ordres, d'Ouvriers néceſſaires, m'impoſent l'obligation de rendre cette juſtice à votre zéle, & de vous donner cette preuve de notre réconnoiſſance. Heureux moi-même ſi en ſuivant toutes les impreſſions de ce zéle, je puis mériter la continuation de vos bontés.

J'ai l'honneur d'être avec le reſpect le plus profond,

MONSEIGNEUR,

DE VOTRE GRANDEUR,

Le très-humble & très-obéïſſant ſerviteur, LAFITAU, J.

Q
tenuë
rien c
dable
tems
dans l
grand
ques a
donné
lies da
de l'Id
Quoi
tous le
comm
leur tr
nue, p
les rich
Pou
grands
notre
To

PREFACE.

QUoique la nation Portugaiſe, à remonter juſques à ſon origine, ſe ſoit ſoûtenuë avec gloire pendant pluſieurs ſiécles, rien cependant ne la rend plus recommandable que ce qu'elle a fait en ces derniers tems par ſes découvertes & ſes conquêtes dans le nouveau Monde. Eſt-il rien de plus grand que d'avoir porté notre Religion juſques aux extrémités de la terre, & d'avoir donné lieu à une infinité de nations enſevelies dans les ténebres du Mahometiſme ou de l'Idolâtrie, d'ouvrir les yeux à la lumiere? Quoi de plus illuſtre que d'avoir apporté à tous les peuples de l'Europe les facilités du commerce, dont ils joüiſſent aujourd'hui, en leur traçant une route juſques alors inconnue, pour raſſembler chez eux les tréſors & les richeſſes des pays les plus reculés?

Pour peu que nous ſoyons touchés de ces grands avantages, nous devons ſentir que notre reconnoiſſance lui eſt engagée pour

nous les avoir procurés, ſurtout ſi nous faiſons attention qu'ils ſont le fruit de près de deux cens ans de travaux & de fatigues immenſes. Pendant ce long periode de tems, on voit cette nation, dans le cours d'une hiſtoire liée & toûjours interéſſante, vaincre les obſtacles les plus inſurmontables par une patience & un courage à l'épreuve, mettre de grands hommes en tout genre ſur la ſcéne, prendre l'aſcendant partout où ils ſe montrent malgré leur petit nombre, établir leur réputation & leur domaine ſur la ruine des Empires, & forcer en quelque ſorte la fortune à les ſeconder toûjours par d'heureux ſuccès.

Cela doit paroître d'autant plus digne d'admiration qu'à conſiderer en ſoi le Portugal, qui eſt un Royaume aſſez petit, & reſtraint dans des bornes très-étroites, il n'étoit pas naturel de préſumer qu'il pût trouver en lui-même tant de reſſources, former de ſi vaſtes entrepriſes, embraſſer une auſſi grande étenduë de pays, fournir à tant de dépenſes, ſubjuguer tant de peuples divers, & mettre en œuvre un ſi grand nombre de ſujets capables de faire réüſſir ſes projets avec tant de gloire.

Les découvertes & les conquêtes des Portugais ont eu trop d'éclat dans leur tems,

pour être ignorées. Il eſt ſurprenant néanmoins que l'hiſtoire n'en ait pas été faite en nôtre langue, & c'eſt là ce qui m'a déterminé à la donner au public, par eſtime pour une nation à qui le monde ſe trouve ſi redevable, & dont les grandes actions méritent ſi fort d'être tranſmiſes en détail à la poſterité. Autant que j'avois de plaiſir de voir entre les mains des François les traductions de la belle hiſtoire de la conquête du Méxique, & de la conquête du Perou, qui ont tant fait d'honneur aux Eſpagnols, autant ai-je eu de peine de ce que perſonne parmi nous n'eût entrepris de réünir dans un corps d'ouvrage ce que les Portugais ont fait de grand de leur côté.

Il eſt vrai qu'anciennement on en a donné un eſſai ſous le titre d'*Hiſtoire de Portugal, contenant les entrepriſes, navigations & geſtes mémorables des Portugallois, tant à la Conquête des Indes Orientales par eux découvertes, qu'es guerres d'Afrique, & autres exploits, &c.* Mais ce livre imprimé depuis plus de cent cinquante ans n'eſt proprement qu'une traduction de la Chronique du Roi Don Emmanuel écrite en latin par le celebre Oſorius Evêque de Sylve dans les Algarves, & des Livres de Lopez de Caſtagneda. Ce n'eſt par conſequent qu'une partie de cette hiſtoire mêlée

de beaucoup d'autres faits qui lui ſont étrangers. Le ſtyle en eſt d'ailleurs ſi ſuranné, qu'on ne peut plus en ſoutenir la lecture.

La nation Portugaiſe n'a pas manqué d'Ecrivains qui ayent célebré la gloire de ſes conquêtes en d'autres langues que la nôtre, & peut-être que le mérite de ces Ecrivains a rebuté ceux d'entre nous qui auroient voulu l'entreprendre, ſoit qu'on ait appréhendé de ſe hazarder d'en écrire l'hiſtoire de génie, ſoit qu'on ait deſeſperé d'atteindre à la force de leurs expreſſions dans une ſimple traduction. Je n'ai pas cru devoir me faire un point de délicateſſe ſur cet article. Il me ſuffit que l'hiſtoire ſoit intéreſſante par elle-même, & qu'elle puiſſe faire plaiſir aux Lecteurs.

Fernand Lopes de Caſtañeda commença le premier à écrire en Portugais l'hiſtoire de la découverte & conquête des Indes qu'il a donnée en huit livres, & conduite juſques vers la fin du Gouvernement de Nugno d'Acugna. Elle fut imprimée à Conimbre en 1552. Le mérite de cet Auteur eſt médiocre. Il eſt extrémement diffus & minutieux. Cependant comme il avoit été lui-même dans les Indes à la ſuite de ſon pere, qui y avoit un office de judicature, il parle en homme entendu & inſtruit des faits qu'il rapporte.

Jean de Barros homme de qualité, mais plus recommandable encore par ſon goût pour les belles Lettres, écrivit auſſi preſque en même tems l'hiſtoire des Indes en ſa langue avec tant de ſuccès, qu'il en a acquis le nom de Tite-Live Portugais. Il en donna trois Decades de ſon vivant, qui parurent ſucceſſivement en 1552. en 1553. & en 1563. Cet ouvrage a conſervé la réputation de ſon Auteur, qui paſſe pour très-élegant, très-exact dans la verité des faits, & très-entendu dans la deſcription Géographique qu'il fait des pays dont il parle. Le mérite de cet Auteur eſt cependant conteſté par quelqu'un de nos Ecrivains, qui a dit que Barros n'avoit fait que barbouiller du papier. Barros avoit été trois ans Gouverneur à ſaint George de la Mine ſur la côte d'Afrique, & fut enſuite Tréſorier général de la Chambre des Indes. C'eſt de-là qu'il a tiré les mémoires ſur leſquels il écrivit par ordre du Roi. Sa troiſiéme Decade finit avec le Gouvernement de Don Enrique de Meneſes.

La quatriéme Decade de ce celebre Ecrivain eſt un ouvrage poſthume, qui fut acheté cherement de Doña Loaïſa Soarez, veuve de Jerôme de Barros fils aîné de l'Auteur, & mis au jour par Jean-Baptiſte Lavanha Hiſtoriographe de Philippe III. Roi d'Eſpagne, & par

l'ordre de ce Prince. L'Editeur a beaucoup alteré, ajoûté & retranché. Il a inseré même des choses posterieures à la mort de son Auteur ; ce qui diminuë beaucoup son prix. Mais l'édition de cette Decade, qui fut faite à Madrid en 1615. de l'Imprimerie Royale, est magnifique pour le papier, les caracteres & les Cartes Geographiques dont elle est embellie. Cette Decade va jusques à la fin du Gouvernement de Nugno d'Acugna.

Diego Do-Couto a continué l'histoire de Barros, & a commencé par une quatriéme Decade, qui rentre dans celle de ce sçavant Ecrivain, laquelle n'avoit pas encore paru. Do-Couto avoit fait de grands progrés dans les belles Lettres, & dans la Philosophie qu'il avoit étudié sous le bienheureux Barthelemi des Martyrs, que l'Eglise a mis sur ses Autels. La mort de l'Infant Don Louis l'ayant privé de cette protection puissante, dont ce Prince honoroit les Sçavants, il passa aux Indes, où il servit d'abord pendant huit ans; après quoi il revint en Europe. Il retourna depuis dans les Indes une seconde fois, & s'y établit à Goa, où il fut garde-archive. Là ayant puisé les meilleures connoissances pour cette histoire, il en entreprit la continuation par les ordres & sous les auspices de Philippe second. Sa 4. 5. 6. & 7e. Decades furent im-

primées à Lisbonne en 1602. 1612. 1614. & 1616. Il avoit pouſſé juſques à la douziéme incluſivement ; mais ces dernieres ſont reſtées en manuſcrits qui ſe conſervent dans les cabinets de quelques curieux. M. Couvei Secretaire du Roi & Chevalier de l'Ordre de Chriſt, auſſi connu par ſon bon goût dans la litterature, que par ſon habileté dans les affaires, m'a fait l'honneur de me communiquer la huitiéme & la neuviéme, qu'il conſerve dans ſa riche Bibliothéque. Cinq livres de la douziéme furent imprimés à Roüen en 1645. par les ſoins de Don Emmanuel Fernandes de Villareal chargé des affaires de Portugal à la Cour de France. La ſeptiéme Decade de Do-Couto finit avec le Gouvernement de Jean de Mendoze. Cet Auteur eſt exact & détaillé. Son ouvrage lui a fait honneur & à ſa Nation.

Maffée ſi eſtimé par l'élegance de ſa belle latinité, paſſa exprès en Portugal pour y compoſer ſon hiſtoire des Indes, qu'il a conduite juſques à la mort du Roi Don Jean III. & qu'il a diviſée en ſeize livres. Il eſt aiſé de ſoupçonner que le lieu où il écrivoit lui a donné un peu de cette ſujettion, qui eſt ſi contraire à la liberté de l'hiſtorien & à la verité de l'hiſtoire. Il eſt pourtant fidelle, & n'a tout au plus que gliſſé legerement ſur certains

points odieux, qu'il a cru devoir prudemment diſſimuler.

Le Pere Antoine de ſaint Romain n'a fait gueres plus que traduire Maffée en Portugais. Emmanuel de Faria dit de lui, qu'il eſt bien au-deſſous de ſon original, & que ſon propre traducteur Italien vaut encore mieux que lui.

Emmanuel de Faria & Souſa Chevalier de l'Ordre de Chriſt, connu par pluſieurs ouvrages, a celebré lui-même les éloges de ſa Nation qu'il a ſuivie dans les quatre parties du monde. Car après les quatre volumes de ſon *Europa Portugueſa*, il a donné ſon *Aſia Portugueſa* en trois volumes in-folio. *L'Africa Portugueſa* en deux, & *l'America Portugueſa* en un. Le premier Tome de ſon Aſie n'eſt qu'un abregé des quatre Decades de Barros, dont il a gardé l'ordre & la méthode ſous d'autres titres. Il n'a pas cru faire violence à ſa modeſtie de ſe comparer en cela à Florus & à Juſtin, dont l'un abregea l'hiſtoire de Tite-Live, & l'autre celle de Trogus Pompeïus. Le ſecond Tome, qui finit à la mort du Cardinal Roi Don Henri, eſt pareillement un abregé des Decades de Diego Do Couto, de la Cronique du Roi Don Jean III. & de pluſieurs autres livres & manuſcrits. Le troiſiéme comprend ce qui s'eſt paſſé aux Indes ſous

les

les Regnes des trois Philippes d'Autriche Rois d'Eſpagne & de Portugal juſques à l'an 1640. qui fut celui de la révolution, & de l'établiſſement de la maiſon de Bragance ſur le Trône de ſes peres. Cet Auteur a préferé à ſa langue naturelle, la Caſtillane, qu'il a trouvée plus conforme à ſon génie élevé, grave & ſententieux. Son ſtyle eſt noble, ſerré, & quelquefois obſcur pour être trop concis. Le caractere de verité qu'il affecte le rend hardi & libre. Ses réflexions trop frequentes le jettent dans des digreſſions qu'il pouvoit retrancher. Ses ſaillies font néanmoins plaiſir. Partout il parle en homme avantageux qui applaudit à ſes penſées.

A ces Auteurs, qui ont écrit par état l'hiſtoire des Portugais dans le nouveau Monde, il faut ajoûter les Auteurs des Chroniques des Rois, ſous qui ſe ſont faites les découvertes & les conquêtes. Entre ceux-là les plus connus ſont Jerôme Oſorius, Damien de Goës, & François d'Andrade. Les deux premiers ont écrit l'hiſtoire du Regne de Don Emmanuel, & le dernier celle du Roi Don Jean III. Oſorius ſurnommé le Ciceron Portugais, ne cede en effet à perſonne dans la beauté de la langue latine, dans laquelle il a écrit, & qu'il poſſedoit parfaitement. Damien de Goës & d'Andrade ont écrit dans leur langue natu-

relle, & fort bien tous les deux. Goës & Osorius étoient liés avec tous les Sçavants de leur tems, les Bembes, les Sadolets, les Joves, les Eraſmes, les Goclens, les Nannius, &c. Ils étoient eux-mêmes en une haute réputation de Doctrine.

On doit regarder encore comme un ſecours néceſſaire pour l'hiſtoire générale de ces découvertes & de ces conquêtes, les Auteurs de quelques hiſtoires particulieres, de quelques rélations & de quelques faits détachés, qui en font comme partie. Tels ſont les Commentaires d'Alphonſe d'Albuquerque, la vie du Viceroi Don Jean de Caſtro, & l'hiſtoire d'Antoine Pinto Peréira. Les Commentaires d'Albuquerque ſont écrits avec une ſimplicité modeſte, qui releve infiniment ce Héros, & avec une moderation qui ne fait pas moins d'honneur à ſon fils, qui les a digerés & donnés au Public. La vie de Don Jean de Caſtro écrite en Portugais par Hiacynthe Freyre d'Andrade eſt un chef-d'œuvre dans ſon genre, & regardé comme tel en Portugal. Cette hiſtoire a été très-bien traduite en latin tout nouvellement par le Pere François Marie del Roſſo Jeſuite, & imprimée à Rome en 1727. Antoine Pinto Peréira écrivit du tems du Roi Don Sebaſtien, l'hiſtoire du premier Gouvernement du Viceroi Don

Louis d'Ataïde Comte d'Atouguia, que les Portugais regardent comme un autre Noë après le déluge, & comme le reſtaurateur de leurs affaires dans les Indes. Cet ouvrage, qui eſt un in-quarto d'aſſez gros volume, ne contient que deux livres d'un détail très-curieux & très-inſtructif.

J'appelle maintenant, morceaux détachés, la deſcription latine de Damien de Goës du premier ſiége de Diu; les trois Commentaires du même Auteur ſur la ſeconde guerre de Cambaïe; l'hiſtoire du ſecond ſiége de Diu par Diego de Teïve, ouvrage qui n'eſt point inferieur à celui de Goës; quelques voyages faits en ces tems-là, & quelques autres pieces fugitives qu'on trouve dans le Recueil de Ramuſius; l'expédition de Chriſtophle de Gama écrite par Miguel de Caſtanhoſo; le voyage de François Alvares à la Cour du Prêtre-Jean; les hiſtoires d'Ethiopie de divers Auteurs; celles du Breſil par Pierre Magalhaens & par le Pere Jean Joſeph de ſainte Thereſe: celle de Barthelemi d'Argenſola des Iſles Moluques; l'hiſtoire du Pere Louis de Guſman des premieres Miſſions de la Compagnie de Jeſus; les Lettres écrites des differentes Miſſions, &c.

Nous regretons aujourd'hui beaucoup d'ouvrages, qui n'ont été que manuſcrits où l'on

auroit pu puiſer de grandes lumieres. Ces manuſcrits ſont ignorés, ou perdus, ou difficiles à tirer des mains des curieux qui les poſſedent.

Enfin nous avons outre cela une infinité de Relations modernes de tous les pays où les Portugais ont été. Ces Relations déguiſent beaucoup les choſes, & nous les repréſentent quelquefois bien differentes de ce que nous les voyons dans les hiſtoires anciennes. Il eſt vrai que par une longue fréquentation on a développé bien des choſes qu'on n'a pas aſſez connues d'abord en matiere de mœurs, d'uſages & de coûtumes, qui ne s'apprennent que par une connoiſſance parfaite des langues étrangeres, une grande habitude de commercer avec les naturels du pays, & une grande attention à réflechir ſur ces mêmes uſages. Mais il faut dire auſſi que tout à bien changé avec le tems, non ſeulement par rapport aux Empires qui ont ſouffert de grandes révolutions; mais encore par rapport aux mœurs qui s'alterent toûjours par la fréquentation & le mêlange des étrangers, ſans parler qu'il faut aller toûjours bride en main, & avec une ſage précaution dans la lecture des faiſeurs de Relations, à qui la démangeaiſon de dire des choſes nouvelles, & l'envie de parler de ce qu'ils ont vû

& entendu, avant que de s'être donné le tems de l'approfondir, & de le bien connoître, font hazarder bien des particularités, dont la fauſſeté évidente ou le peu de vraiſemblance ſe manifeſtent malgré eux. Fernand Mendez Pinto s'eſt fait une mauvaiſe réputation par cet endroit parmi les Portugais même. Son ouvrage paroît un Roman. Cependant je ſçais, que des perſonnes inſtruites le juſtifient, & aſſûrent qu'il n'en a pas encore aſſez dit.

C'eſt ſur quoi je ne prononce point. Je n'ai pas eu beſoin de lui pour cette hiſtoire, ni de beaucoup d'autres, dont la foi m'eſt ſuſpecte. Je me ſuis également tenu en garde contre les Relations modernes, quoique je les ai bien lûes. J'ai fait la même choſe par rapport aux anciennes, ſans en excepter celles des Miſſionnaires même de quelque Ordre qu'ils fuſſent ; non pas que je me défie de leur vertu ou de leur ſincerité ; mais parce que je ſçais que des Ouvriers Evangeliques, uniquement attentifs aux fonctions du zéle, ne ſont ſouvent pas mieux informés en matiere d'affaires de politique & de Gouvernement, que l'eſt le peuple ſur les nouvelles courantes : que le zéle même leur a fait voir quelquefois les choſes d'un œil different de celui du commun, ſoit qu'ils approuvent, ſoit qu'ils blament ; & que le beſoin qu'ils

ont des perſonnes en place pour ſoûtenir leurs travaux Apoſtoliques, les oblige à taire ce qui pourroit tourner au déſavantage de ces mêmes perſonnes, ou à relever avec emphaſe ce qui peut flater leur complaiſance.

Je me ſuis donc attaché uniquement, & autant que j'ai pû, aux Auteurs qui ont écrit cette hiſtoire par état, & parce que leur mérite en ce genre eſt connu, & parce qu'ayant été chargés, pour la plûpart, de ce travail par les ordres des Souverains, le dépôt leur a été confié, qu'ils ont puiſé dans les vrayes ſources, qui ſont les archives de Goa & de Lisbonne, les cabinets des Miniſtres & les mémoires particuliers de ceux qui ont eu part au Gouvernement, ſoit en Portugal, ſoit dans le nouveau Monde.

J'ai fixé l'époque de cette hiſtoire à l'évenement mémorable qui réünit le Portugal aux autres Couronnes de la Monarchie d'Eſpagne. Je n'ai pas jugé devoir aller plus loin, ainſi qu'a fait Manuel de Faria, parce que en effet c'eſt là le terme des découvertes & des conquêtes, & que depuis ce tems-là les affaires des Portugais dans le nouveau Monde furent ſi négligées par un Miniſtre intéreſſé à affoiblir un Etat, dont il craignoit les forces & l'amour pour ſes Princes naturels, que c'eſt une eſpece de prodige, qu'alors le

Portugal n'ait pas perdu tout ce qui avoit été le fruit de tant d'années, de tant de dépenſes, de travaux & de fatigues.

Les conquêtes des Portugais dans le nouveau Monde, n'ont pas le même agrément pour le coup d'œil qu'ont les conquêtes du Méxique & du Perou. Dans celles-ci on voit un Conquerant ſeul, qui par la force de ſon courage, ſon invincible patience, la capacité & l'étenduë de ſon génie, ſon habileté à trouver des reſſources, ſon attention à profiter de tous ſes avantages, vient à bout dans un aſſez petit eſpace de tems & avec aſſez peu de monde de conquérir un Etat puiſſant, & de s'établir ſolidement ſur les ruines d'un grand Empire. Il ſemble que, comme dans le Poëme épique, ce n'eſt qu'une action ſeule embellie de quelques Epiſodes. Dans les premieres au contraire c'eſt un long periode d'années, une multitude de pays differents, un nombre infini d'actions, divers Chefs qui ſe ſuccedent avec des idées differentes, un aſſemblage de choſes diſparates, qui n'ont ni unité ni ſuite, & un eſpece de cahos, d'où il ne reſulte un tout, que parce que c'eſt la même nation qui agit partout, & à laquelle tout ſe rapporte.

J'avouë que cela même produit une ſorte d'embarras, qui s'eſt fait ſentir d'une maniere

déſagreable aux Auteurs mêmes qui en ont écrit. Enveloppés de cette multitude de faits, diſtraits par l'éloignement & la diverſité des lieux, & ne ſçachant, pour ainſi parler, auquel accourir pour repréſenter le tout avec ordre & avec méthode, il ſe ſont gênés eux-mêmes, en ſe faiſant une loi d'écrire en maniere d'Annales ſelon la Chronologie des tems ; ce qui coupant leurs narrations les rend languiſſants & ennuyeux au Lecteur, qui s'attendant à voir la ſuite d'un article qu'il a commencé de lire avec plaiſir, & auquel il prend déja quelque intérêt, ſe voit tout-à-coup tranſporté je ne ſçais où, & obligé de dévorer un nombre de Chapitres de points moins intéreſſants avant que de pouvoir ratrapper celui dont il ſoupiroit de voir la fin.

C'eſt pour éviter cet inconvenient, qui m'a fatigué moi-même, que j'ai jugé devoir me donner un peu plus de liberté. A la verité j'ai ſuivi un ordre chronologique par rapport aux années des Gouverneurs & des Vicerois, en plaçant les principales actions dans l'ordre naturel qu'elles doivent avoir, ſurtout quand elles ſe ſont faites ſous leurs yeux, & qu'ils s'y ſont trouvés en perſonne. Mais pour ce qui eſt des actions, qui n'ont pas le même éclat, ou qui ſe ſont paſſées dans des lieux

lieux éloignés, j'ai tâché de les reſtraindre davantage pour les repréſenter ſous un coup d'œil qui raſſemble differentes perſpectives, ſans avoir tant d'égard à l'ordre chronologique que je n'ai pas laiſſé d'indiquer en cottant les années à la marge, ou dans le corps même de la narration : par-là je crois avoir remedié à ce que peuvent avoir d'ingrat & de faſtidieux des narrations eſtropiées ou trop étenduës, dont l'effet eſt de produire de l'ennui & de la confuſion dans l'eſprit.

Mais ſans prétendre diminuer en rien la gloire que les Eſpagnols ont acquiſe, ſi leurs conquêtes l'emportent par l'avantage qu'elles ont de ſe faire lire avec plaiſir à cauſe de l'unité d'action, il faut convenir auſſi qu'elles ſont inférieures de beaucoup, ſi l'on compare Conquêtes à Conquêtes, Royaumes à Royaumes, Nations à Nations. Les Méxiquains & les Peruviens, quoique compoſant des Etats policés, riches & floriſſants, étoient cependant des eſpeces de Barbares, qui n'étoient pas mieux en défenſe que les autres peuples ſauvages de l'Amerique, ni moins faciles à vaincre que les Négres Afriquains. Les peuples des Indes Orientales au contraire, quoiqu'aſſez mauvais ſoldats par eux-mêmes, avoient cependant de plus grands ſecours, en ce que les armes à feu étoient chez

eux en uſage, & qu'ils avoient un nombre conſiderable de troupes auxiliaires compoſées de Chrétiens renegats, & de quantité de diverſes nations Mululmanes, qui avoient auparavant tenu tête aux troupes de tous les Potentats de l'Europe, qu'elles avoient fait échoüer pluſieurs fois en Aſie dans le tems des Croiſades. Que ſi malgré cela on veut s'obſtiner & ſe confirmer dans le mépris qu'on a conçu des Rois & des Nations de l'Indoſtan, on ne pourra cependant refuſer aux armes Portugaiſes le ſuffrage qui leur eſt dû, ſi l'on fait réflexion que le Sophi Iſmaël Conquerant de la Perſe, & les Rois Mogols aimerent encore mieux rechercher leur alliance, que leur déclarer la guerre, & que les Caliphes d'Egypte & deux Sultans auſſi puiſſants que l'étoient Selim & Soliman Empereurs des Turcs, qui entreprirent de les troubler dans leurs conquêtes, ne firent qu'en rehauſſer l'éclat par la honte de leur défaite, & l'inutilité de tous leurs efforts.

Enfin ſi cette étenduë de pays, cette varieté de Chefs, cette difference d'actions, cette diverſité de tems ſemblent ôter à l'hiſtoire ſa grace par l'endroit que j'ai dit, cela eſt compenſé d'autre part & par cette varieté même, qui a ſon agrément, & ôte ce qu'auroit d'inſipide une trop grande uniformité. Le

contraſte des caracteres differens des perſonnes, le mêlange des évenemens heureux ou malheureux ſont comme autant d'Epiſodes, qui rapprochés dans un corps d'hiſtoire, y forment un harmonie, laquelle ne plaît pas moins quelquefois à l'eſprit, que plaît à l'oreille celle qui reſulte de l'accord de divers inſtrumens, & du concert de differentes voix.

Il faut néanmoins convenir, & les Portugais en conviennent eux-mêmes, qu'ils auroient travaillé ſolidement pour eux, encore plus que pour l'embelliſſement de l'hiſtoire, s'ils avoient embraſſé moins de terrain. Si par exemple ils s'étoient bornés à l'Iſle de Ceilan, qu'ils l'euſſent bien peuplée & bien fortifiée ; ſi avec cela ils euſſent porté leurs droits avec moins de hauteur, & traité les peuples avec plus d'humanité, placés comme dans le centre de tout cet Orient, & à portée d'en faire tout le commerce, ils en ſeroient aujourd'hui ſeuls les maîtres, & il ne leur en eût preſque rien coûté, en comparaiſon de ce qu'il leur en a coûté en effet, les Indes leur ayant abſorbé des millions d'hommes & d'argent.

L'hiſtoire ne doit point être dans le goût du Panegyrique. L'Auteur qui entreprend de tout loüer, ſort du caractere de l'hiſtorien qui doit être vrai & également éloigné d'une

exaggeration outrée des faits qui méritent quelque louange, comme auſſi d'une diſſimulation qui lui fait taire ceux qui ſont dignes de blâme. Les hommes qui entrent dans le détail de l'hiſtoire, ne ſont pas tous bons & vertueux ; les actions qui en ſont le fond n'ont pas toutes du merveilleux & de l'éclat. Il y a d'ordinaire dans le tableau plus d'ombre que de jour ; mais l'un ſert à relever l'autre, & c'eſt de l'accord de tous les deux que le tableau devient parfait, lorſqu'ils ſont bien ménagés. Je conçois qu'une Nation voit avec plaiſir dans l'hiſtoire de ſon pays, ce qui peut contribuer à lui faire honneur ; les actions de vertu & de valeur, les exemples qui peuvent ſervir de modele & exciter l'admiration ; qu'au contraire elle a de la peine d'y trouver certains traits qui revoltent, des lâchetés, des crimes atroces, des pertes de batailles & d'autres évenemens, dont le ſouvenir eſt affligeant. Quoique perſonnellement on n'y ait eu aucune part, on ſouffre, uniquement parce qu'ils intéreſſent la Nation, & qu'on ne voudroit pas voir rappeller le ſouvenir des choſes qui ſemblent la deshonorer ; mais vouloir ôter cela du corps d'une hiſtoire, c'eſt la défigurer, & s'en former une idée purement imaginaire.

L'hiſtoire que j'entreprends de donner ici

au Public, a de grandes & de belles choſes, ſans doute; mais tout n'y eſt pas beau. Le Lecteur même y trouvera des traits qui ont échappé à des particuliers, & dont naturellement il doit être frappé. Il ſera étonné, ſurtout de ce que je dis des Moluques, où veritablement les Portugais ſe porterent en divers tems à d'étranges excès que j'ai eu moi-même de la peine à lire & à écrire. On ſera après tout moins ſurpris de ces mêmes excès, ſi l'on fait attention que le gros de ceux qu'on envoyoit dans ces Colonies, n'étoit pas compoſé des plus gens de bien du monde, & qu'il ſe trouvoit dans les équipages des Vaiſſeaux une eſpece d'hommes, dont le Portugal ſe ſeroit délivré par des ſupplices, s'il n'avoit trouvé une voye de s'en défaire d'une maniere plus aiſée, en leur laiſſant la vie dont ils étoient indignes. Ces hommes n'en devenoient pas meilleurs dans l'éloignement, & ne corrigeoient pas leurs mœurs, quoiqu'ils fuſſent ſouvent plus heureux à faire fortune que d'honnêtes gens qui le méritoient mieux qu'eux. Preſque toutes les Nations qui ont eu des Colonies à fonder, ont eſſuyé le même inconvenient. Les conquêtes Eſpagnoles ont eu la même tache. Quoi qu'il en ſoit, j'ai cru qu'il étoit du devoir d'un Hiſtorien de dire la verité; je n'ai cependant rien dit que

ce que les Auteurs Portugais ont écrit avant moi, & je me ſuis étudié à le faire avec encore plus de moderation qu'eux. S'ils ont exaggeré quelquefois leurs avantages, ils n'ont pas tû ce qui pouvoit leur faire honte. Je penſe qu'ils ont jugé ſagement que quelques fautes perſonnelles ne diminuoient en rien la gloire de tant d'autres belles actions, par où les mauvaiſes ſont effacées & anneanties.

Par rapport à cette exaggeration en matiere de choſes qui peuvent flatter & intéreſſer veritablement, elle paroît quelquefois un peu trop ſenſible dans la deſcription de certaines actions, le gain des batailles. Je dis qu'elle le paroît, parce que l'eſprit ſe refuſe naturellement à croire une trop grande diſproportion entre l'avantage & le déſavantage. Je me ſuis contenté de l'indiquer quelquefois ; mais communément j'ai ſuivi mes Auteurs, abandonnant les réflexions au Lecteur judicieux, capable de faire un juſte diſcernement ſelon les occaſions.

La découverte & les conquêtes des terres inconnues, où les Portugais ont porté leurs armes, & l'établiſſement de la foi qu'ils ont plantée dans ces mêmes terres, ſont les deux grands objets qu'on verra toûjours dans un long tiſſu de faits & d'actions mémorables,

de maniere cependant que faiſant mon capital du premier de ces objets, je ne puis qu'effleurer le ſecond. La conquête ſpirituelle du nouveau Monde, les travaux des Ouvriers Apoſtoliques, qui pleins de l'eſprit de Dieu, & ſous les auſpices de la Couronne de Portugal, ont conſacré leurs ſueurs & leur ſang même à l'établiſſement de l'Evangile, doivent faire la matiere d'un ouvrage à part, & méritent bien d'être écrits ſans le mélange de tous ces autres faits qui peuvent en divertir l'attention.

Etranger au Portugal, je ne ſçais quelle part prennent les familles Portugaiſes aux noms qu'on trouvera dans cette hiſtoire, & qu'elles portent aujourd'hui. Je ſçais ſeulement qu'il y a une grande confuſion de ces mêmes noms ſans parenté & ſans alliance. Des Indiens mêmes prenoient les noms des Albuquerques & des plus illuſtres maiſons pour s'honorer & ſe faire une protection. Je n'ai pû ni voulu m'éclaircir ſur ce point, car comme dans l'éloge des grands hommes je n'ai eu aucun intérêt à répandre les louanges, auſſi ſuis-je exempt de toute paſſion envers ceux que je n'ai pû m'empêcher de blâmer, ne m'étant propoſé que la gloire de la Nation en général, la fidélité duë à la verité des faits, le bien & l'utilité du public.

La reſſemblance de ces noms cauſe quelquefois une eſpece d'obſcurité. Souvent on peut confondre diverſes perſonnes en une ſeule, & il y a lieu d'être étonné d'en voir revivre, qu'on croit que l'Auteur a fait mourir, c'eſt une confuſion inſéparable de toutes les hiſtoires. J'ai tâché de démêler tout, autant que j'ai pû, & ai ſuivi mes mémoires.

J'avertirai ici, en finiſſant que par rapport au *Don*, qui eſt un titre honorifique que prennent des familles Nobles & Illuſtres, il n'eſt pas une marque tellement diſtinctive de la Nobleſſe que tous les Nobles puiſſent le prendre, ni tellement ſuperieure aux ſimples Gentilshommes qu'il ne ſoit appliqué qu'aux maiſons titrées, y en ayant pluſieurs qui ne le prennent pas, comme celles des Cabrals, des grands Albuquerques, &c. parce qu'elles ſont d'une Nobleſſe caracteriſée long-tems avant l'origine de ce titre honorifique; quoique cependant on le donne aux Rois & aux Princes du ſang. Comme je n'ai pas aſſez de connoiſſance du Nobiliaire de Portugal, pour appliquer ces diſtinctions à chaque famille, je me ſuis conformé aux Auteurs Portugais, d'après leſquels j'ai écrit. Ainſi perſonne n'aura lieu de ſe plaindre.

HISTOIRE

MAPPE=MONDE
pour servir a l'Histoire
des DECOUVERTES et
CONQUESTES
des PORTUGAIS dans le
NOUVEAU MONDE

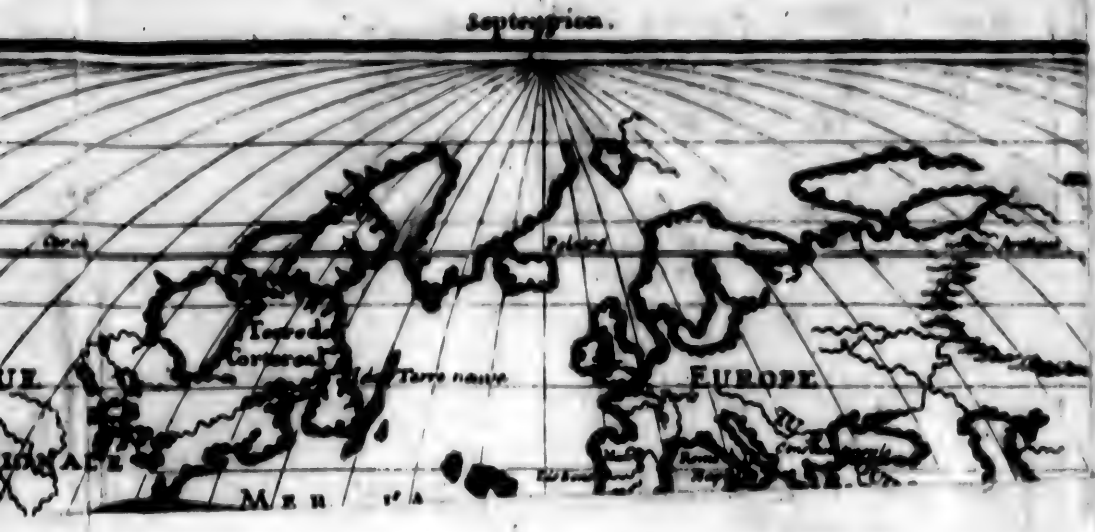
Septentrion.
EUROPE.

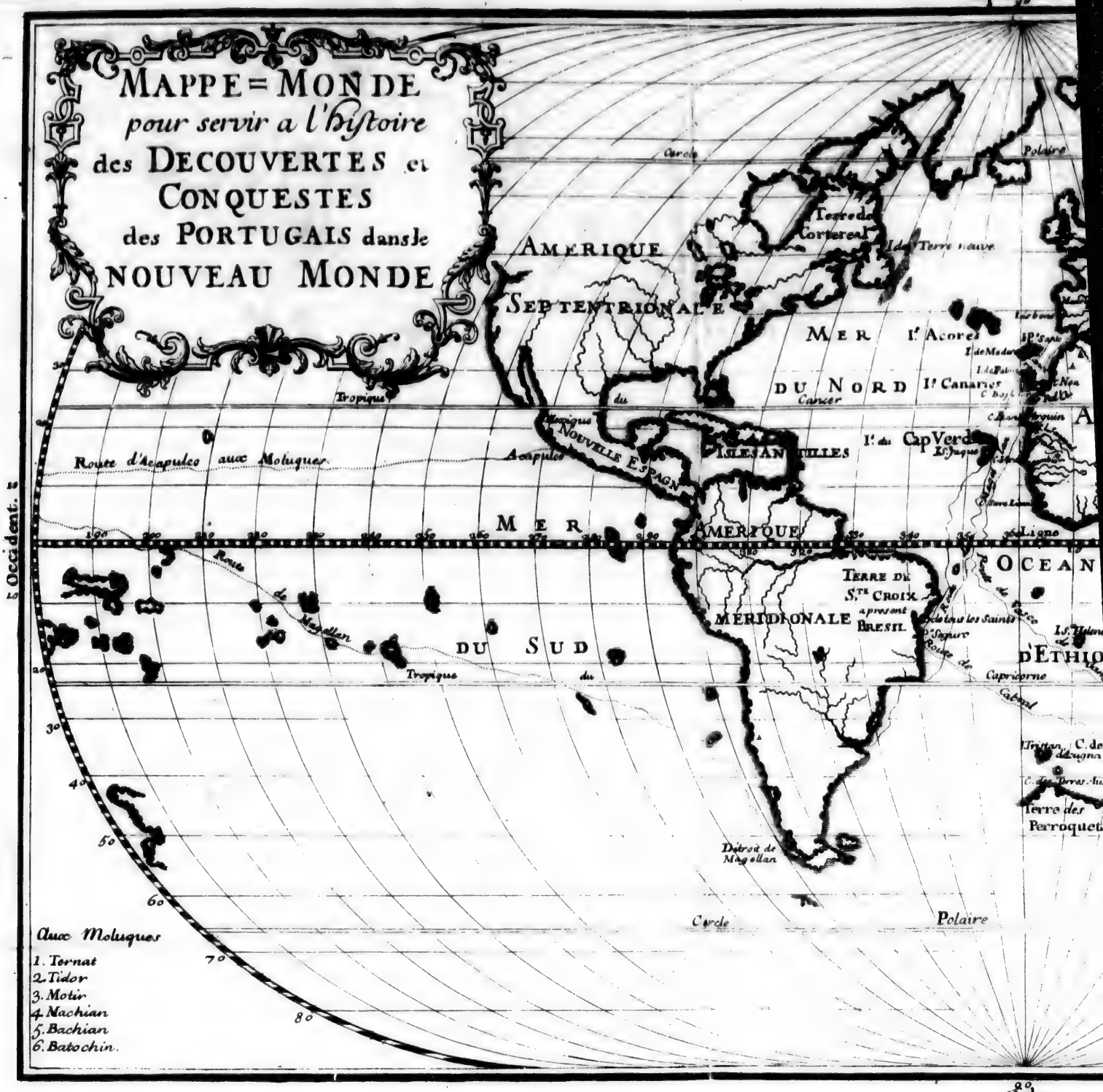
MAPPE=MONDE
pour servir a l'histoire
des DECOUVERTES et
CONQUESTES
des PORTUGAIS dans le
NOUVEAU MONDE
Septentrion.
Occident.
Midy.
AMERIQUE
SEPTENTRIONALE
MER
DU NORD
Terre de Cortereal
Cercle Polaire
Tropique du Cancer
Route d'Acapulco auec Moluques
Acapulco
NOUVELLE ESPAGNE
ISLES ANTILLES
M E R
AMERIQUE
MERIDIONALE
TERRE DE S.TE CROIX a present BRESIL
OCEAN
DU SUD
Route de Magellan
Tropique du Capricorne
Detroit de Magellan
Cercle Polaire
Terre des Perroquets
Auec Moluques
1. Ternat
2. Tidor
3. Motir
4. Machian
5. Bachian
6. Batochin.

Septentrion.

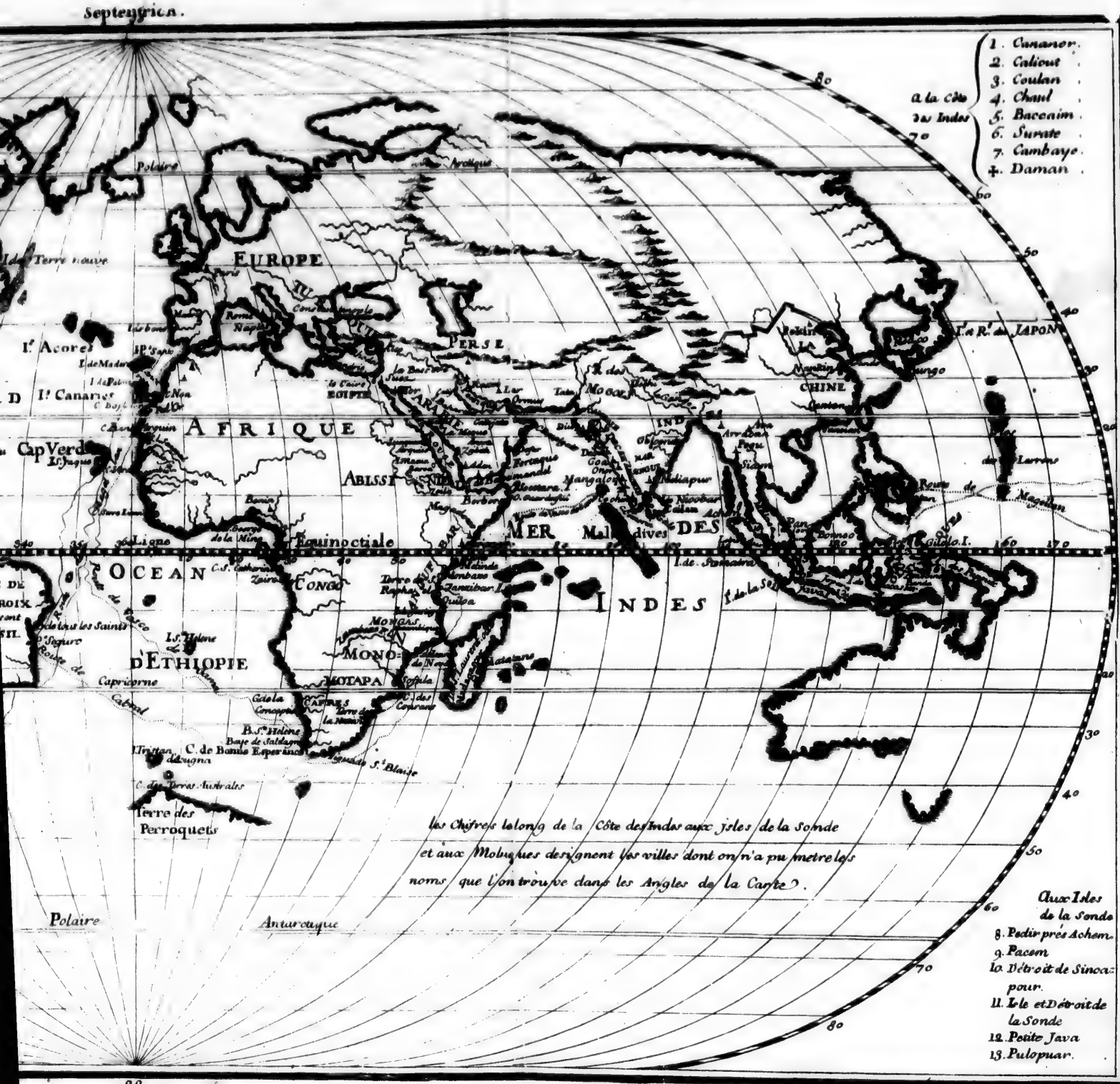
EUROPE
AFRIQUE
PERSE
CHINE
INDES
MER
OCEAN
Equinoctiale
Ligne
Polaire
Antarctique
Midy.
Orient.
Cap Verd
Ls Acores
Ls Canaries
EGIPTE
ABISSI
CONGO
MONOMOTAPA
d'ETHIOPIE
Terre des Perroquets
Ls Helene
Ls de la Sonde
Ls Moluques
Ls de Sumatra
Ls de Java
Ls de Borneo
Ls de Celebes
Ls de Timor
Ls de Banda
Ls de Ceylan
Ls de Sumbava
Ls de Flores
Ls de Solor
Ls de Pantam
Ls de Sumbaya
Ls de Bali
Ls de Lombock
Ls de Sandel
Ls de Roti
Ls de Timor Laut
Ls de Ternate
Ls de Tidor
Ls de Machian
Ls de Batchian
Ls de Gilolo
Ls de Celebes
Ls de Mindanao
Ls de Luconia
Ls de Paragua
Ls de Borneo
Ls de Java
Ls de Sumatra

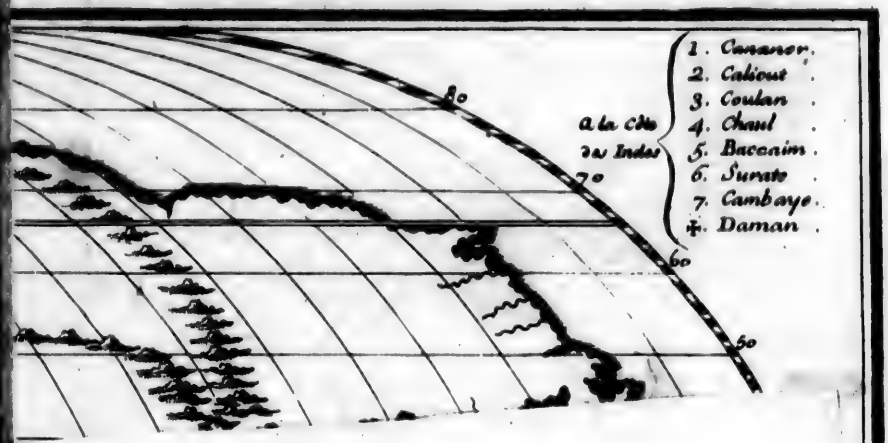
80
70
60
50
a la Côte
des Indes
1. Cananor.
2. Calicout.
3. Coulan.
4. Chaul.
5. Baccanim.
6. Surate.
7. Cambaye.
8. Daman.

Orient. 0.

HISTOIRE
DES DECOUVERTES
ET
CONQUESTES
DES PORTUGAIS,
Dans le Nouveau Monde.

LIVRE PREMIER.

QUelque parfaite qu'ait pû être la Navigation dans tous les temps qui nous ont précedé, la vaſte étenduë de l'Ocean avoit toûjours été comme un mur impénetrable & une digue où avoient briſé l'ambition & la cupidité des hommes, ſources fécondes de leur induſtrie. Les Colonnes d'Hercule avoient borné les exploits merveilleux de ce

ANN. de J. C.

ANN. de J. C. Heros. L'Antiquité ne connoiſſoit rien ou preſque rien au-delà au couchant. Les Phéniciens ſi celebres par leur Commerce, n'ont connu que les bords de la Mediterranée du côté de l'Europe & de l'Afrique, &, s'ils ſont ſortis du Détroit, ils n'ont gueres paſſé au-delà de Cadis. Le Voyage des Argonautes, quand nous le comparons avec ceux de nos jours, valoit-il la peine d'être ſi fort chanté par les Poëtes ? Les Iles Fortunées & Atlantiques des Anciens étoient ſi peu connuës qu'on les a miſes long-tems au rang des Fables, auſſi bien que tout ce qu'ils en ont dit. L'Ophir de Salomon & le Tharſis de l'Ecriture ſont encore une matiere de controverſe parmi les Sçavans, ou chacun dit ce qu'il veut & ne manque pas de raiſons pour s'autoriſer. C'eſt aujourd'hui un Problême, ſi jamais les Anciens ont fait le tour de l'Afrique, quoiqu'on trouve dans Herodote des indices, que ce voyage a été entrepris, ou même fait du tems des Carthaginois, de Necao Roi d'Egypte, & de Xerxes ; Mais ſuppoſé que cela ſoit, pendant combien de ſiecles cela a-t'il été ignoré ou regardé comme fabuleux ? Enfin Ptolomée, Strabon, & les autres Géographes anciens, ſont bien obſcurs ou bien défectueux, pour peu qu'ils s'écartent des bornes de l'Empire Romain. Ces mêmes Romains au tems de leur plus haute fortune nous ont repreſenté la grande Bretagne & la fameuſe Thule comme les extrémi-

tés du monde vers le Pole Arctique. ANN. de J. C.

Etoit-il donc plus difficile alors de pénétrer plus avant, ainsi qu'on l'a fait dans les derniers siecles, dont les découvertes ont été si magnifiques? Avoit-on alors moins d'envie de connoître, de conquerir, d'ajouter Empires à Empires, d'entasser richesses sur richesses? Manquoit-on de moyens de perfectionner & d'embellir ses connoissances, en perfectionnant l'art de Naviguer? Non sans doute. Il est même inconcevable, qu'on n'ait pû faire alors, ce qui a été fait de nos jours avec tant de succès.

Il semble donc necessaire de recourir aux Décrets éternels d'une Providence cachée, dont il ne nous est pas permis de sonder les abysmes, mais qui a ses moments marqués pour conduire toutes choses à leur fin, & faire éclater sa gloire. Nous avons des preuves bien sensibles de la conduite adorable de cette Providence dès l'origine du monde sur le fait de l'établissement de la Religion, en ce que le don d'une foi précieuse, mais ambulante, a été transporté successivement de quelques peuples à d'autres, les uns se rendant indignes du tréfor ineſtimable qu'ils possedoient & dont il paroissoient se lasser, tandis que d'autres qui ne s'y attendoient pas, le recevoient avec avidité. C'est ce que nous avons vû encore d'une maniere bien plus sensible, dans ces derniers siecles, la foi alterée par les heresies ou languissante dans les mœurs des

ANN. de J.C. Chrétiens, ſemblant vouloir abandonner peu à peu ſes anciennes demeures, pour aller chercher un aſile dans des pays juſques alors inconnus, où les Nations barbares & policées, ſans diſtinction ont eu le bonheur de courber leurs têtes ſous le joug de l'Evangile, & d'embraſſer la loi de Jeſus-Chriſt. Heureuſe la Nation Portugaiſe, d'avoir été l'inſtrument dont Dieu a voulu ſe ſervir pour executer un ſi grand deſſein?

JEAN PREMIER ROI DE PORTUGAL. Le Portugal étoit alors en ſituation de ſeconder les vûës de la Providence. Long-tems en proye à la cruelle invaſion des Maures, qui avoient inondé les Eſpagnes par la trahiſon du Comte Julien, ſous le Regne de Roderic le dernier des Rois Viſigots, dont les malheurs ſont aſſez connus, il s'étoit non ſeulement ſoutenu, auſſi bien que la Caſtille, contre la tyrannie de ces anciens ennemis, mais il avoit encore été aſſez heureux, pour être le prémier à les chaſſer de toute l'étenduë de l'Etat, à les forcer de repaſſer la Mer, à les aller chercher juſques dans l'Afrique, à les mettre ſur la défenſive dans leur propre terrain, & à commencer de les accoutumer à y porter ſes fers.

Ce fut dans ces circonſtances que Dieu, pour me ſervir des termes de la ſainte Ecriture, ſuſcita l'eſprit de l'Infant Don Henri Duc de Viſeü grand Maître de l'Ordre de Chriſt, comme il avoit ſuſcité autrefois celui de Gé-

déon contre les ennemis de son Peuple, afin de se servir de ce jeune Prince, pour jetter comme la pierre fondamentale du grand Ouvrage des decrets de sa misericorde. Né assez près du Trône, pour paroître digne d'y monter, il en étoit assez éloigné par l'ordre de la naissance, pour se voir forcé à vivre en sujet; mais ce fut cela même qui le mit dans l'occasion de faire des choses, que le poids entier du Gouvernement eut pû troubler, & de procurer des événements, dignes fruits de son loisir, qui l'ont rendu Superieur aux Monarques, peut-être même aux Hercules & aux Jasons si vantés par l'Antiquité. ANN. de J. C. JEAN I. R.

Il étoit le cinquiéme des Enfans du Roi Don Jean premier, surnommé le Vengeur & de Philippine de Lancastre Sœur d'Henri IV. Roi d'Angleterre. Il avoit suivi son Pere à son expedition d'Afrique, & signalé sous ses yeux ses premieres années par plusieurs actions de valeur. Mais ce qui est encore plus estimable, il avoit retiré ce fruit de ses premieres armes, que considerant en soi la qualité de Chrétien & de grand Maître d'un Ordre fondé pour combattre les Musulmans ennemis de la loi de Jesus-Christ, il se croyoit encore plus obligé de les soumettre à la douceur de son joug, qu'il ne l'étoit comme Prince, de travailler à étendre les Etats des Rois ses ancêtres. Animé de ces Nobles motifs, il avoit pris pour sa devise ces

ANN. de J. C. paroles françoiſes, *Talent de bien faire*, qu'on vit depuis ſi ſouvent gravées dans tous les pays nouvellement découverts ſous ſes auſpices, ſoit qu'il voulut témoigner par ces paroles d'une langue étrangere ſon eſtime pour une Nation, dont il regardoit les Souverains comme la ſouche de ſa Maiſon, ſoit qu'il eut trouvé dans cette deviſe déja faite, une idée qui repondit plus parfaitement à celle de ſes deſirs.

En effet, penſant qu'un Prince eſt plus obligé qu'un autre de ſoutenir la ſuperiorité de ſon rang par la ſuperiorité de ſon merite, il joignit aux vertus Chrétiennes & heroïques toute l'étude & l'application qui pouvoient enrichir un fonds déja riche de lui-même, par les belles connoiſſances que donnent les Sciences & les belles Lettres: Etude alors bien rare & qui n'étoit rien moins que l'objet des Princes de ſon tems.

Il s'appliqua en particulier aux Mathematiques, & comme elles ont differentes parties, il s'attacha ſur tout à celles qui pouvoient le conduire au but qu'il s'étoit déja propoſé. Pour y mieux réüſſir, il crut devoir s'éloigner du tumulte de la Cour. Il alla s'établir dans les Algarves près de Sagres dans une de ſes Maiſons peu diſtante du Cap de ſaint Vincent. Là s'étant fait une ſolitude agréable, adoucie par la ſocieté de quelques Scavants & l'amuſement de ſes Livres, il ſe confirma de plus en plus dans la

perſuation où il étoit ſur les notices que lui en avoient donné les Maures mêmes, & ſur les lumieres qu'il avoit puiſées dans l'étude de la Geographie, qu'on pouvoit réüſſir à faire quelques découvertes avantageuſes, en ſuivant la Côte d'Afrique. On aſſure neanmoins qu'il y fut encore plus excité & d'une maniere plus efficace, ainſi que l'écrit Odoric Raynaldi dans la continuation des Annales de Baronius, par des François de la baſſe Bretagne, qui ayant été portez par les tempêtes bien au loin à l'Occident de la mer Atlantique, & y ayant découvert de nouvelles Terres, étoient revenus à Liſbonne, & lui avoient fait part de leurs avantures & de leurs découvertes. ANN. de J. C.

La Navigation dans ces mers étoit alors très-imparfaite. L'épouvante que donnoit la vûë de l'Ocean & l'ignorance où l'on étoit, des moyens qu'on a trouvez depuis de naviguer avec facilité, faiſoient qu'on ne s'éloignoit jamais des Côtes. Et comme dans les Pointes ou Caps que forment les terres qui s'avancent au loin dans la mer, le concours des eaux qui s'y fait des deux côtez, rend les vagues plus groſſes, & qu'on y eſt plus expoſé à l'agitation des vents, la difficulté qu'on avoit de les doubler intimidoit les plus hardis. Un des premiers Caps de l'Afrique qui ſe préſente du côté de l'Europe, paroiſſoit ſi épouvantable & d'un accès ſi difficile, qu'on lui avoit donné le nom de *Cap Non*, pour ſigni-

ANN. de J. C. 1412. JEAN I. R.

fier ou l'impoſſibilité qu'il y avoit à le doubler; ou la vaine & inutile eſperance d'en revenir, ſuppoſé qu'on le doublât.

Un reſte d'opinion extravagante & émanée de l'Antiquité, rendoit le péril encore plus affreux. Sur la diſtribution qui avoit été faite de l'Univers en cinq Zones, on ſe perſuadoit que les deux temperées étant ſeules habitables, les deux extrêmes étoient inacceſſibles par le froid qui y regne, & que la Zone torride qui eſt dans le centre, étoit tellement brûlée par les ardeurs du Soleil, qu'elle n'étoit qu'une region de feu, & que les eaux qui l'approchent étoient ou des torrens de flammes, ou ſe conſumoient peu à peu par l'excès de la chaleur. C'eſt ce qu'on croyoit appercevoir en dépaſſant les Caps qui l'avoiſinent, parce qu'entrant dans les Golphes où les terres ſont extrêmement baſſes, on y voyoit diminuer ſenſiblement les eaux qui paroiſſoient boüillir ſur les bancs de ſable où elles ont plus d'agitation qu'ailleurs.

L'Infant Don Henri, qui ne donnoit point dans ces chimeres, n'omettoit ni raiſons pour diſſiper ces fauſſes préventions, ni ſoins pour trouver de bons Pilotes & d'excellents Matelots, ni dépenſes pour faire de bons armements, ni careſſes, ni preſens pour récompenſer les uns & pour piquer les autres d'une noble émulation. Il s'étoit paſſé cependant près de dix années pendant leſquelles on ne fit autre choſe

chose que de doubler le *Cap Non*, & de pénétrer trente lieües plus avant jusques au Cap *Bojador*, c'est-à-dire, *Tournant*, parce que les terres y font un grand circuit, en rentrant dans la profondeur. Les Capitaines des Vaisseaux toujours intimidés par l'idée de ces Voyages perilleux, se contentoient de quelques descentes sur la Côte, & fiérs du peu qu'ils avoient fait, ils retournoient sur leurs pas bien contents de leur personne, & de leur expédition.

ANN. de J. C. 1412. JEAN I. R.

L'Infant dissimulant ce qu'il en pensoit, les recevoit toujours bien, & ne se rebutoit pas. Ceux, qui veulent trouver du merveilleux dans toutes les choses, où il y a de la nouveauté, disent que ce Prince, qui avoit été porté à commencer cette entreprise par quelque inspiration céleste, ou par quelque songe surnaturel, se sentoit soutenu par les mêmes voyes à continuer. Mais, sans recourir au prodige, on peut attribuer cette fermeté au caractere noble de ce Prince, dont l'ame naturellement grande n'étoit pas capable de céder aux premiers obstacles, quelques grands qu'ils parussent.

Le Ciel voulut récompenser sa constance, & fit inopinément ce que n'avoient encore pu faire, ou le courage des Pilotes, ou leur habileté. Deux Gentilshommes de sa Maison nommés Jean Gonçales Zarco & Tristan Vaz

s'étant offerts à lui pour doubler le Cap Bojador, & aller plus loin à la découverte, sur
ANN. de J. C. 1412. un petit batiment, qu'il leur fit équiper, furent surpris d'une violente tempête, qui les ayant jettés en haute mer, leur fit trouver pour asile, dans le tems qu'ils se croyoient perdus, une Isle, jusques alors inconnuë, à qui ils donnerent le nom de Porto Santo, parce qu'elle fut pour eux un Port de salut.

1418. Ils n'eurent rien de plus pressé que de porter eux-mêmes en Portugal une si heureuse nouvelle. L'Infant en parut au comble de sa joye, &, en ayant rendu de solemnelles actions de graces à Dieu, il mit de nouveau en Mer
JEAN I. R. trois Bâtiments sous la conduite des mêmes Jean Gonçales Zarco & Tristan Vaz, auxquels il joignit Barthelemi Perestrelle, qui étoit un Gentilhomme de la Maison de l'Infant Don Jean son frere. Ce second voyage fut encore plus heureux que le précédent, par la découverte de l'Isle Madere si excellente par sa fertilité, & si renommée aujourd'hui par la délicatesse de ses vins. Elle n'étoit alors qu'un bois touffu; qui, regardé de l'Isle de Porto Santo, & paroissant à l'horison comme une petite noirceur fixe, donna quelques soupçons à Tristan
1419. & à Zarco, que ce pouvoit être une terre, &
1420. les porta tous les deux à s'en éclaircir. Ils lui donnerent le nom de Madere, à cause du bois dont elle étoit couverte, & furent les

premiers qui en prirent poſſeſſion. L'Infant, du conſentement du Roi ſon Pere, la diviſa en deux Capitaineries, dont il les gratifia, autant pour cette découverte, que pour récompenſer leurs autres ſervices, l'un & l'autre s'étant ſi fort diſtingués à la priſe de Ceuta, & au ſiege de Tanger, où ils avoient ſuivi l'Infant, qu'ils avoient mérité par leur bravoure, qu'il les fit Chevaliers. ANN. de J.C. 1422.

Le ſuccès qu'eut peu de tems après Gilles Anés, qui doubla le Cap Bojador, qu'on avoit régardé juſques alors comme l'extrémité du monde, & dont l'entrepriſe étoit cruë plus difficile, que ne l'avoit paru autrefois la Conquête de la Toiſon d'Or, fit revenir le peuple de ſes premieres erreurs, & enfla le courage des Portugais. On voyoit de toutes parts, du dedans & du dehors du Royaume, des gens de toute eſpece, venir s'offrir à l'Infant, pour aller découvrir & peupler les terres nouvelles, attirés également & par l'accuëil gracieux qu'il faiſoit toujours à ces ſortes de demandeurs, & par l'idée flateuſe des grands avantages qu'on eſperoit en retirer. EDOUARD, ROI. 1433.

Cependant, comme il y a toujours dans un Etat des perſonnes trop ſages ou trop timides, à qui les nouveautez ſont ſuſpectes, & donnent de l'ombrage, il s'en trouvoit beaucoup, & ſur tout parmi les Grands du Royaume, qui, paroiſſant raiſonner aſſez juſte, ſe donnoient

ANN. de J. C. 1433. EDOUARD ROI.

la liberté de condamner ces nouveaux établissements, & de blamer assez haut la conduite & les projets de l'Infant.

Ils trouvoient mauvais, que tandis que l'Etat » s'épuisoit d'hommes & d'argent, pour » soutenir la guerre contre les Maures, & se » maintenir dans les Conquêtes d'Afrique du » côté de Ceuta & de Tanger, il se fit une » nouvelle perte bien plus considerable, en » exposant aux perils d'une mer redoutable » par ses orages, ses tempêtes, & sa vaste » étenduë, tant de bons sujets, qu'on pouvoit » appliquer au bien du Royaume, en leur don- » nant des terres dans le Portugal, où il y en » avoit plusieurs en friche, qui rapporteroient » de grands profits, si elles étoient cultivées, au » lieu qu'on ne voyoit aucune lüeur d'espe- » rance, de pouvoir tirer un avantage so- » lide de ces terres inconnuës, que les ardeurs » du Soleil rendoient sans doute inhabitables, » & qui ne devoient être que des sables brû- » lants semblables à ceux des deserts de Ly- » bie. Ils disoient, que, s'il y avoit eu quelque » utilité à en esperer par le passé, leurs prédé- » cesseurs, à remonter jusques aux tems des » Romains & des Pheniciens, auroient tenté » ces sortes de découvertes, & que, puisqu'ils » ne l'avoient pas fait, cela seul fondoit un » préjugé solide, qui marquoit la vanité, & la » légereté de ces projets chimeriques; Que

» quand bien même on en pourroit recüeil-
» lir quelque fruit dans la ſuite, ce fruit in-
» certain & éloigné, ne devoit pas l'empor-
» ter ſur un mal préſent & aſſuré, qui n'étoit
» que trop ſenſible par le nombre des naufra-
» ges, qui rempliſſoient les familles de deüil,
» en multipliant le nombre des veuves & des
» orphelins; Que, ſi l'Infant avoit tant de zéle
» pour le bien public, il devoit faire travailler
» aux appanages, que le Roi ſon Pere lui avoit
» aſſignés, & ſe conformer à la maniere de
» penſer de ce Prince, dont l'exemple con-
» damnoit ſa conduite, puiſqu'il avoit donné
» des terres à défricher dans le Royaume à un
» Seigneur Allemand, & à des familles venuës
» du Nord: par où il paroiſſoit qu'il eut été bien
» éloigné, de permettre à ſes ſujets d'en ſor-
» tir, pour aller s'établir au-delà des Mers.

ANN. de J. C. 1438. ALPHONSE V. Roi.

Ces raiſons ſpecieuſes, qui faiſoient impreſſion ſur les eſprits, attirerent une eſpece de perſecution à l'Infant, qui ne s'en étonna pas, & crut devoir mépriſer les diſcours populaires. Le Roi Don Edoüard, qui avoit ſuccedé au Roi Don Jean premier, n'en tint pas plus de compte, &, pour encourager l'Infant, il lui ceda ſa vie durant, le domaine de Porto Santo, de Madere, & des autres terres qu'il pouroit découvrir ſur la Côte Occidentale d'Afrique; il affecta en particulier la juriſdiction ſpirituelle de l'Iſle de Madere à l'Ordre de Chriſt, ſous

le bon plaiſir des ſouverains Pontifes. Cette donation fut confirmée depuis par l'Infant Don Pedre, frere de l'Infant Don Henri, & Regent du Royaume pendant la minorité du Roi Don Alphonſe V. leur Neveu. En conſéquence de cette donation, l'Infant fit bâtir dans cette Iſle deux Egliſes, la premiere, ſous l'Invocation de Notre-Dame de Cagliao, & la ſeconde, ſous le nom de Notre-Dame de l'Aſcenſion. Celle-ci fut depuis érigée en Archevêché, & joüit, pendant quelques années, de la prérogative de Primatie des Indes.

ANN. de J. C. 1438.

ALPHONSE V. Roi.

1440.

Pour s'authoriſer davantage, l'Infant, charmé d'ailleurs de la vûë de quelques Eſclaves, qu'Antoine Gonçales & Nugno Triſtan, qui avoient pouſſé juſques au Cap Blanc, lui avoit amenés & qui étoient les premices de ces contrées, réſolut d'envoyer vers le Pape Martin V. qui étoit alors ſur la Chaire de S. Pierre, pour lui donner part de ſes découvertes, & en obtenir quelques graces, dans la vûë des grands avantages, qui pouvoient en réſulter pour le bien de la Religion, & l'honneur du ſaint Siege. Il jetta les yeux, pour cette négociation ſur Fernand Lopès d'Azevedo Chevalier de Chriſt, & depuis Commandeur du même Ordre, déja honoré du titre de Conſeiller du Roi, & recommandable par l'authorité, que ſa rare prudence lui avoit acquiſe.

Spond. Ann. Ecc. ad ann. 1420. n. 12. Barroſ. Maffée. Em. de Faria, &c.

Ce Seigneur étant arrivé aux pieds du Trône

du Vicaire de Jesus-Christ, représenta à sa Sainteté en plein Consistoire avec beaucoup de force & d'énergie, les obligations infinies, que » l'Eglise avoit à l'Infant son Maître. Il étala » avec beaucoup de magnificence le zele de » ce Prince, qui, depuis plus de vingt années, » avoit fait une dépense Royale, pour découvrir des Pays immenses, dont les habitans, » le joüet de l'ignorance & de l'erreur, gémissoient depuis plusieurs siécles, sous le joug » tyrannique du Demon, esclaves du Mahometisme & de l'Idolâtrie : Que le principal » motif, qu'il s'étoit proposé dans ses travaux, » étoit la gloire de Dieu, la dilatation de la » foi, & d'aggrandir le Bercail du bon Pasteur : Que la Nation Portugaise consacrant, » dans cette vûë, ses biens, & la vie même » exposée à tant de naufrages & d'autres périls, sa Sainteté étoit priée de vouloir animer, & reconnoître son zéle à étendre la » foi, en attribuant à la Couronne de Portugal, toutes les terres qu'on découvriroit le » long de l'Afrique jusques aux Indes inclusivement, puisqu'on devoit regarder comme » des possesseurs injustes, toutes les Nations infidelles, qui y étoient établies, & dont cependant on ne cherchoit que le salut : Qu'elle » défendit en même tems à tous les Princes » Chrétiens, sous les peines Canoniques les » plus griéves, de traverser les Portugais dans

ANN. de J. C. 1440. ALPHONSE V. Roi.

ANN. de J.C. 1440. ALPHONSE V. ROI.

» leurs entrepriſes, de les troubler en quelque » façon que ce pût être, ou de prétendre s'é- » tablir dans les pays qu'ils avoient découverts, » & qui, par-là même, leur étoient naturelle- » ment acquis: Enfin, que, comme il s'agiſſoit » du ſalut & du bien des ames, ſa Sainteté ou- » vrit les Tréſors de l'Egliſe, & répandit ſes » graces ſur ceux, qui, mettant leur vie à la » merci d'un élement infidelle, s'expoſoient à » mille genres de mort, & à périr loin de leur » Patrie, de leur famille, & de tous les ſecours » ſpirituels & temporels qu'ils euſſent pû trou- » ver chez eux.

Le Pape & le Sacré College furent charmez du diſcours & des détails, que leur fit Azevedo, ils en conçurent de grandes eſperances pour la Religion, & ne ſe tromperent pas dans leurs conjectures. De ſorte que ſa Sainteté, de l'avis des Cardinaux, fit expedier une Bulle dans la forme & teneur que l'Infant ſouhaitoit, accordant liberalement à la Couronne de Portugal le ſouverain Domaine de toutes les terres qui ſeroient découvertes juſques aux Indes *inclusivement*, menaçant d'agir par la voye des Cenſures contre ceux qui la troubleroient dans ſes Conquêtes, comme contre des uſurpateurs, ratifiant ce que le Roi Don Edoüard avoit fait en faveur de l'Infant & de l'Ordre de Chriſt, ajoutant enſuite pluſieurs Privileges, Graces, & Indulgences

gences ſpéciales aux Navigateurs & à quelques Egliſes, que l'Infant avoit fondées dans les terres de ſes découvertes. Avec cela, l'Envoyé ſe retira fort ſatisfait de ſa Commiſſion. Ces Donations & Privileges furent depuis confirmés & augmentés par les Souverains Pontifes Eugene IV. Nicolas V. & Sixte IV. &c.

ANN. de J. C. 1440. ALPHONSE V. Roi.

Ceci ayant réüſſi à l'Infant ſelon ſes intentions, & ſes *Découvreurs* faiſant toûjours des progrès plus conſidérables, les murmures des Politiques tomberent. Les peuples ſuſceptibles de nouvelles impreſſions déterminées par les occurrences des évenements, commencerent à lui rendre plus de juſtice. Le Portugal retentiſſoit par-tout de ſes Eloges. On le regarda dès-lors comme le Reſtaurateur d'un Etat épuiſé par les guerres de Caſtille & d'Afrique. On vit groſſir le nombre de ceux qui ambitionnoient de ſervir ſous ſes Auſpices. Les Etrangers accoururent de toutes parts, & du fonds même du Danemarc, pour lui offrir leurs ſervices, & lui demander ou de l'emploi, ou des terres à cultiver dans le nouveau Monde. Mais ce qu'il y eut de plus ſolide pour lui, c'eſt qu'ayant été juſques alors preſque le ſeul à ſoutenir toute la dépenſe des armements, dont le produit n'approchoit pas du débourſé, il commença à ſe former des Societés, & des Compagnies d'inter- 1444.

ANN. de J.C. 1444. ALPHONSE V. ROI

reſſés, qui lui, payant le quint & les autres droits, que le Roi lui avoit adjugés, ou lui faiſant des conditions encore meilleures, ſe chargoient de tous les frais.

La Ville de Lagos fut la premiere qui arma ſix Caravelles, commandées par un Officier nommé Lançarot, qui avoit ſervi dans la maiſon de l'Infant. Peu de tems après elle fit un ſecond armement de quatorze Caravelles, ſous la conduite du même Général. Il ſe préſenta encore differents particuliers, dont les plus conſidérables furent Gonſalve de Sintra, Soeiro d'Acoſta, Alvare de Freitas, & Rodrigues Anés, deſorte que dans peu il y eut 26. ou 27. Bâtiments en état de faire voile, ou qui étoient actuellement en route. Les Caravelles de Lagos ayant été ſéparées par le gros tems, & les autres Vaiſſeaux n'ayant pas une même deſtination, allerent en differents endroits de la Côte d'Afrique, depuis le Cap Blanc, la Riviere d'or & les Iſles d'Arguin, juſques au Cap Verd, au-delà duquel on n'avoit pas encore paſſé. Quelques-uns toucherent aux Iſles Canaries, & prirent Port à l'Iſle Gomere, où les Habitans leur ayant fait beaucoup d'amitié, les engagerent à les ſervir contre ceux de l'Iſle de Palme, avec qui ils étoient en guerre. Mais, après cette expedition, étant revenus à l'Iſle Gomere, & voyant qu'ils n'avoient pas tiré de leur voyage tout le fruit qu'ils s'é-

toient promis en partant de Portugal, ils voulurent s'indemniſer aux dépens des Hôtes, qui les avoient ſi bien reçûs, &, par une perfidie inſigne, ils en firent pluſieurs Eſclaves, & leverent l'Anchre pour revenir à Liſbonne.

ANN. de J. C. 1444. ALPHONSE V. Roi.

L'Infant, qui avoit été autrefois indigné contre Gilles Anéz, pour un trait ſemblable, qu'Anéz voulut réparer, en doublant le Cap Bojador, fut encore plus piqué de la trahiſon de ceux-ci. Il en témoigna ſon reſſentiment aux Capitaines, & après avoir retiré les Eſclaves, qu'il traita fort bien, pour leur faire oublier l'injure qui leur avoit été faïte, il les fit remettre où ils avoient été pris, après les avoir comblés de ſes bontés & de ſes liberalités.

L'Ocean Atlantique eſt ſemé d'Iſles, qui s'étendent aſſez avant dans la mer, le long de la Côte d'Afrique. Les Anciens ont eu connoiſſance de quelques-unes, ou les ayant ſuppoſées, nous en ont laiſſé une idée confuſe, ſous les Noms de Fortunées, Gorgades, Heſperides & Caſſiterides. Mais depuis l'Origine du Chriſtianiſme, on les avoit abſolument perduës de vûë, & elles paroiſſoient entierement ignorées juſques au quatorziéme ſiécle, qu'elles commencerent à être découvertes, par des Avanturiers Génois, Maillorquins, Caſtillans, Biſcayens, François & Anglois. Les Biſcayens firent des premiers une expédition dans celle de Lançarote, d'où ils emmenerent cent ſoixante-

ANN. de J. C. 1444.

ALPHONSE V. Roi.

dix perſonnes, & rapporterent quelques denrées du Pays. Louis de la Cerda Comte de Clermont, Prince du ſang d'Eſpagne & de France, Neveu de ce Jean de la Cerda, qu'on appelloit le Prince deshérité, & qui ſe faiſoit nommer lui-même le Prince de la Fortune, parut avoir quelque envie d'aller s'y établir. Il s'adreſſa pour cela au Roi d'Arragon, & enſuite au Pape Clement VI. qui le couronna Roi des Canaries dans Avignon, & lui donna le Domaine de ces Iſles, à condition qu'il iroit les conquérir, & y feroit prêcher la Foi. Mais ce Prince préferant quelque choſe de plus ſolide, vint chercher de l'emploi en France, où il ſervit bien dans la guerre contre les Anglois. Les Rois de Portugal & de Caſtille, acquieſcerent à cette donation du Pape, ainſi qu'il eſt conſtaté par leurs Lettres rapportées par Raynaldi. Ils ſe plaignirent neanmoins l'un & l'autre, de ce qu'elle avoit été faite à leur inſçû & à leur préjudice. Le premier prétendoit que les Canaries lui appartenoient, parce qu'elles avoient été découvertes par les Portugais, & le ſecond ſe fondoit ſur ce qu'il croyoit avoir un droit plus naturel & plus immediat de conquérir l'Afrique, dont les Canaries étoient une dépendance.

Spond. Ann. Eccl. ad ann. 1344. n. 7. &c.

Le premier qui s'établit dans ces Iſles de l'Ocean, fut un François homme de qualité, nommé Jean de Betancourt, qui avoit engagé ſes

terres de Betancour & de Grainville à Robin de Braquemont Amiral de France ſon Couſin, lequel, ayant ſuivi en Caſtille Henri le Magnifique, & lui ayant rendu de grands ſervices, pour l'établir ſur le Trône de Pierre le cruel, obtint de ce Prince les Canaries à titre de Roi, pour Jean de Betancour ſon parent. Jean de Betancour conquit quelques-unes de ces Iſles, mais il ne put ſe rendre maître de la grande Canarie. Les fonds étant enſuite venus à lui manquer, il repaſſa en Europe, laiſſant Menaud ou Maſſiot de Betancour ſon Neveu, pour lui conſerver ſes Conquêtes. Celui-ci s'étant broüillé avec l'Evêque ou Vicaire Général, que Jean avoit conduit dans les Canaries, rebuté d'ailleurs du long ſéjour, que ſon Oncle faiſoit en France, où il fut retenu d'abord par ſes infirmités, & enſuite par les inſtances du Roi, qui eut beſoin de lui, Maſſiot ne pouvant plus ſe ſoutenir, traita avec l'Infant Don Henri, auquel il abandonna tous ſes droits, & reçut de lui, en échange quelques terres dans l'Iſle de Madere, où ſa famille s'établit, & prit alliance avec celle de Gonçales Zarco, qui avoit la principale Capitainerie de l'Iſle.

ANN. de J. C. 1444.

ALPHONSE V. ROI.

L'Infant devenu maître de ces Iſles par cet accord, qui donnoit une nouvelle facilité à ſes découvertes, s'anima d'un plus grand zele, pour en achever la Conquête, & pour y établir la Réligion Chrétienne. C'eſt pourquoi en 1444. 1444.

ANN. de J. C. 1444. ALPHONSE V. Roi.

il fit un puiſſant armément, pour y tranſporter deux mille cinq cens hommes d'Infanterie, & ſix vingt Chevaux, dont il donna la conduite à Fernand de Caſtro, Grand Maître de ſa Maiſon. La pauvreté de ces Iſles, qui ne pouvoient ſuffire à l'entretien de tant de monde, fit que l'Infant y perdit plus qu'il n'y gagna. Il eut néanmoins la conſolation d'y avoir fait travailler utilement à la converſion de ces peuples infidelles. Ce fut le ſeul fruit qu'il en recüeillit. Car les Rois de Caſtille ayant repris ces Iſles, comme appartenantes de droit à leur Couronne, puiſqu'il étoit vrai que Betancour n'en avoit fait la Conquête, qu'à l'aide des Caſtillans, & les tenoit d'eux à foi & hommage, elles furent cédées aux Rois Catholiques dans un Traité fait entre la Caſtille & le Portugal.

Les ſoins que ſe donnoit l'Infant, pour faire fleurir le commerce dans les Pays nouvellement découverts, ou pour fonder ſolidement ſes Colonies, étoient preſque infinis. Les Navigateurs qui partoient par ſes ordres, ne touchoient nulle part dans ces Iſles déſertes, qu'ils n'y jettaſſent quelques têtes de bétail & d'autres animaux domeſtiques, leſquels multipliant ſans empêchement, donnoient enſuite de grandes facilités, pour ſubſiſter, à ceux qui venoient pour les établir. On peut juger de ſes ſoins par tout ce qu'il fit pour l'Iſle de Madere. Car il ne ſe contenta pas, outre le choix de

ceux qu'il envoyoit pour l'habiter, de la fournir d'Ouvriers de toutes ſortes, mais il envoya juſques en Chypre & en Sicile, pour y faire chercher des Cannes de ſucre. & dans les Iſles de l'Archipel, pour y avoir du plan des meilleures vignes de Malvoiſie, qu'il y fit tranſplanter. Tout y réüſſit ſi bien en toutes manieres, que vingt cinq ou trente ans après qu'on eut commencé à y faire des plantations, elle étoit en état d'entretenir huit cens Habitans portant les armes. Barros aſſure, que, de ſon tems ſeulement, le quint qu'elle produiſoit en ſucre à l'Ordre de Chriſt montoit certaines années à plus de ſoixante mille Arrobes.

ANN. de J. C. 1444. ALPHONSE V. Roi.

Pour ce qui eſt du commerce des Côtes d'Afrique, Alviſe Cadamoſte, qui fut un des *Découvreurs* de l'Infant, écrit, que de la traite qui ſe faiſoit aux Iſles d'Arguin, on conduiſoit chaque année ſept à huit cents Eſclaves dans le Royaume de Portugal. La Poudre d'or qu'on tira de la Riviere d'or fut auſſi aſſez abondante, pour que le Roi Alphonſe V. en fit une aſſés belle monoye qu'il nomma, Cruſades, à cauſe de la Croiſade que le Pape Calixte III. avoit fait publier, & à laquelle ce Prince s'étoit engagé par vœu. L'eſpece de cette monnoye ſubſiſte encore en Portugal ſous le même nom.

Ce commerce fut difficile dans les commencements, non ſeulement parce que la Côte

ANN. de J. C. 1444. ALPHONSE V. ROI.

d'Afrique eſt inhabitée bien au-delà du Cap Blanc, où commence un deſert de ſable brûlant de plus de ſoixante journées de cheval, juſqu'aux Pays des Negres, avec lequel il confine, & qu'il fallut du tems pour parvenir juſques-là, mais encore par les inconvenients inévitables dans la nouveauté de ces ſortes d'établiſſements.

Les Negres, peuples miſerables & preſque nuds, Habitans d'une terre ſterile & ſablonneuſe, vivants ſans Loix apparentes, n'ayant pour demeure que quelques tentes, & pour nourriture qu'un peu de millet, le lait de leurs Troupeaux, & quelques viandes ou Poiſſons ſechés au Soleil, n'avoient eu juſques alors qu'un très-petit commerce par les terres avec les Maures de Barbarie. Ceux-ci voyageant par Caravanes, s'avançoient juſques dans les Royaume de Tombut & de Melli, où ils traitoient avec les Negres, du ſel, de l'yvoire, de l'or, de la malaguette & des Eſclaves, pour des Chevaux barbes, & quelques autres denrées tirées du Royaume de Grenade, de la Sicile & de Tunis. Ces Negres, qui n'avoient jamais vû d'Européans avant la venuë des Portugais, furent bien ſurpris à la prémiere vûë de leurs Vaiſſeaux. Car, étonnés d'un ſpectacle ſi nouveau, tantôt ils les prenoient pour des oiſeaux ou pour des poiſſons, ſelon qu'ils avoient les voiles hautes ou carguées : tantôt meſurant l'eſpace

l'espace que ces Vaisseaux avoient parcouru durant une nuit, ils s'imaginoient que c'étoient des fantômes & des esprits qui leur causoient ces illusions. La présence des Portugais qui avoient fait descente sur leurs côtes, fut un nouveau sujet d'admiration. Ces hommes si differens d'eux, qui étoient vêtus de fer, & portoient dans leurs mains la foudre & le tonnerre, augmenterent leur terreur & leur épouvante. D'un autre côté ces Portugais qui n'entendoient point leur langue & qui ne pouvant se faire entendre eux-mêmes, employoient vainement les caresses, pour les faire revenir de leur prémier étonnement, se voyoient obligés de recourir à la violence, pour en enlever quelques-uns, & en porter la montre en Portugal, acheverent de jetter parmi eux l'effroi & la consternation, sur-tout quand ils faisoient joüer leurs Canons & leurs Arquebuzes, & que ces pauvres malheureux voyoient tomber morts à leurs pieds leurs Compagnons, sans rien appercevoir qui eut pû les toucher & les offenser.

ANN. de J. C. 1444. ALPHONSE V. Roi.

Ce la fut cause que les premiéres années, les *Découvreurs* ne pouvant lier aucune societé avec des gens effarés, qui s'enfuyoient dans la profondeur des terres d'aussi loin qu'ils pouvoient appercevoir l'orage, dont ils étoient ménacés, ne purent aussi exercer qu'une espece de Piraterie, enlevant quelques cases de

ANN. de J. C. 1444. ALPHONSE V. Roi. pêcheurs qui n'avoient pas eu le tems de pourvoir à leur salut, par la fuite, injustes envers ces pauvres miserables, avec d'autant moins de remords, qu'ils en avoient plus de mépris, & qu'à peine leur faisoient ils l'honneur de les distinguer des bêtes. Cela dura jusqu'à ce que quelques uns de ces Esclaves eurent appris assés de Portugais, pour servir de truchement, & que quelques Portugais, entre autres un nommé Jean Fernandès, se furent consacrés à vivre parmi ces peuples sauvages, pour apprendre leur langue. Alors il commença à se former un commerce réglé entre les deux Nations.

Pour l'assurer davantage, le Roi Alphonse V. établit un Comptoir à l'Isle d'Arguin, ou ce Prince & selon d'autres, l'Infant lui-même fit bâtir une espece de fort. Le commerce exclusif fut alors donné à Fernand Gomès pour cinq ans, à des conditions plus avantageuses pour lui que pour le Roi, comme c'est l'ordinaire de ces Traités. Fernand Gomès s'obligea outre cela à continuer la découverte de la Côte 150000. mille plus avant, à commencer au Cap de Sierre Lionne, où avoient fini celles de Pierre de Sintra & de Soeiro d'Acosta. Ce Fernand Gomès se rendit puissamment riche par ce Traité, qui fut renouvellé avec lui, & prorogé pour plusieurs années. Il rendit aussi de grands services à l'Etat, & fut d'un grand secours au Roi dans ses differents besoins, ce

1471.

qui fit que ce Prince l'ennoblit, lui permit de prendre pour armes un Ecuſſon au Champ d'argent à trois têtes de Maures accollés d'or, avec trois Anneaux d'argent, l'un au nez, les autres aux oreilles. Il lui permit pareillement de prendre le ſur-nom de la Mine du nom d'un Poſte qu'il établit, & où ſe faiſoit le plus grand commerce de ces Contrées en poudre d'or. Les Découvertes furent pouſſées par ſes ſoins juſques au Cap Sainte Catherine, à deux dégrez & demi de latitude Auſtrale.

ANN. de J. C. 1471. ALPHONSE V. ROI.

Le Roi Alphonſe V. étoit monté ſur le Trône à l'âge de ſix ans. Sa minorité fut aſſés tranquille, par la ſageſſe de l'Infant Don Pedre ſon Oncle qui lui fit épouſer ſa fille. Ce mariage fut funeſte à tous les deux. Il réveilla la jalouſie de l'Infant Don Juan, Frere de Don Pedre. Celui-ci eut beau remettre les rênes de l'Etat entre les mains de ſon Pupille, ſa retraite fut pour lui un crime, & cet infortuné Prince qui revenoit à la Cour, pour ſe juſtifier, eut le malheur de périr les armes à la main contre ſon Roi & ſon Gendre, dans un de ces coups fourrés qu'on ne peut prévoir ni parer. La Guerre qu'Alphonſe fit à la Caſtille, pour en diſputer la ſucceſſion, celle qu'il fit en Afrique, quoique plus heureuſe, la préoccupation qu'il eut enſuite pour la Croiſade, que Calixte III. avoit publiée, nuiſirent beaucoup au progrez des nouvelles découvertes, qui euſſent

ANN. de J. C. 1463. ALPHONSE V. Roi.

été pouſſées avec bien plus de vivacité & de ſuccès ſans toutes ces diſgraces.

Pour ce qui eſt de l'Infant Don Henri, quelques chagrins qu'il eut des troubles domeſtiques, & de l'inégalité de la fortune de l'Etat, il agit toûjours auſſi efficacement, qu'il le put, en s'accommodant au tems, & il ne relâcha rien de ſon zéle ſur ce point. Et, bien que par affection il eut adopté l'Infant Don Fernand ſon Neveu, & Frere du Roi Don Alphonſe, qu'il ſe fut dépoüillé en ſa faveur de preſque tous ſes droits & de tous ſes revenus ſur ces nouvelles découvertes, Don Henri ſeconda toûjours ce jeune Prince, autant qu'il pût, ſans jamais abandonner ſon ouvrage juſques à ſa mort, qui arriva l'an 1463. la ſoixante-ſeptiéme année de ſon âge, & la troiſiéme année du Regne de Don Jean ſecond ſon petit Neveu.

Quelque choſe que j'aie déja dit pour ſa gloire, je ne puis m'empêcher d'en donner ici une idée plus étenduë, pour rendre juſtice à la mémoire d'un Prince vrayement digne de l'immortalité, par l'aſſemblage de toutes les qualitées naturelles, & de toutes les vertus acquiſes, qui font les grands hommes & les bons Princes. Il étoit d'une taille médiocre, mais bien priſe, d'un temperament fort & robuſte. Il avoit le teint d'un aſſez beau coloris blanc & vermeil, les cheveux blonds & un peu friſés, l'air, grave & ſévere, qui interdiſoit au

prémier abord, mais cette ſeverité apparente étoit corrigée par une bonté rare & une égalité d'ame parfaite, qui étoit l'effet d'un riche naturel, de la candeur de ſes mœurs, & de l'empire qu'il avoit acquis ſur ſes paſſions. Cet empire ſe manifeſtoit dans toute ſa perſonne par une pieté ſolide, une pureté à l'épreuve même du ſoupçon, un grand ordre dans ſa conduite & dans celle de ſa maiſon, qui étoit réglée comme un Monaſtere; une modeſtie très-remarquable dans ſes paroles, dans ſes habits, ſa table & ſes équipages. Avec cela il penſoit en grand, il étoit liberal juſques à la profuſion, & faiſoit une dépenſe vrayement Royale, dans tout ce qui avoit pour objet l'avancement de la Religion, la gloire de la Nation & le bien de l'Etat. Amateur des Sciences, & s'y diſtinguant lui-même, autant que dans l'Art militaire, où il avoit ſouvent donné des preuves de ſa bravoure & de ſon habileté, il répandit des Tréſors immenſes, qui furent employés à attirer de toutes parts des gens habiles, qu'il entretenoit enſuite par de groſſes penſions, & à fonder des Académies, à qui il abandonnoit ſes propres Palais & ſes revenus les plus clairs. Toute la jeune Nobleſſe de ſon tems lui fut redevable de ſon éducation, & du goût qu'elle prit alors pour les Sciences. Il ne ſe contenta pas de lui en donner les moyens, en lui procurant de bons maîtres, il fourniſſoit encore aux be-

ANN. de J. C. 1463.

DON JEAN II. ROI.

ANN. de J. C. 1481. DON JEAN II. R.

soins des pauvres Gentilhommes les faisant étudier à ses frais, & prenant soin ensuite de leur fortune. Mais en quoi sa magnificence éclata davantage, ce fut dans les frais inestimables qu'il fit pour ses découvertes, employant sans relâche, jusqu'aux derniers moments, le talent qu'il avoit de bien faire, pour remplir dans tous les sens la devise qu'il avoit prise, s'épuisant lui-même pour enrichir un jour l'Etat, desorte que le Portugal peut le regarder avec justice, comme un de ses plus grands Princes, qui lui a fait le plus d'honneur, & à qui il a le plus d'obligation.

Le Roi Don Jean second du nom, ayant succedé à Don Alphonse son Pere, ne fut pas plûtôt monté sur le Trône, qu'il entra avec chaleur dans les vûës des Rois ses Prédécesseurs & de l'Infant Don Henri son grand Oncle. Outre qu'il avoit l'ame grande & noble, & qu'il n'avoit pas moins de zéle pour la gloire de Dieu, que pour celle des Etats, dont il se voyoit le maître, il sçavoit encore par sa propre expérience, quel étoit l'avantage que le Portugal commençoit à récüeillir des nouvelles découvertes. Car il avoit eu une partie des revenus de sa cassette, dans le tems qu'il n'étoit encore que Prince des Algarves, & héritier présomptif de la Couronne, fondés sur les produits du commerce des pays nouvellement découverts & établis. Ainsi pleinement con-

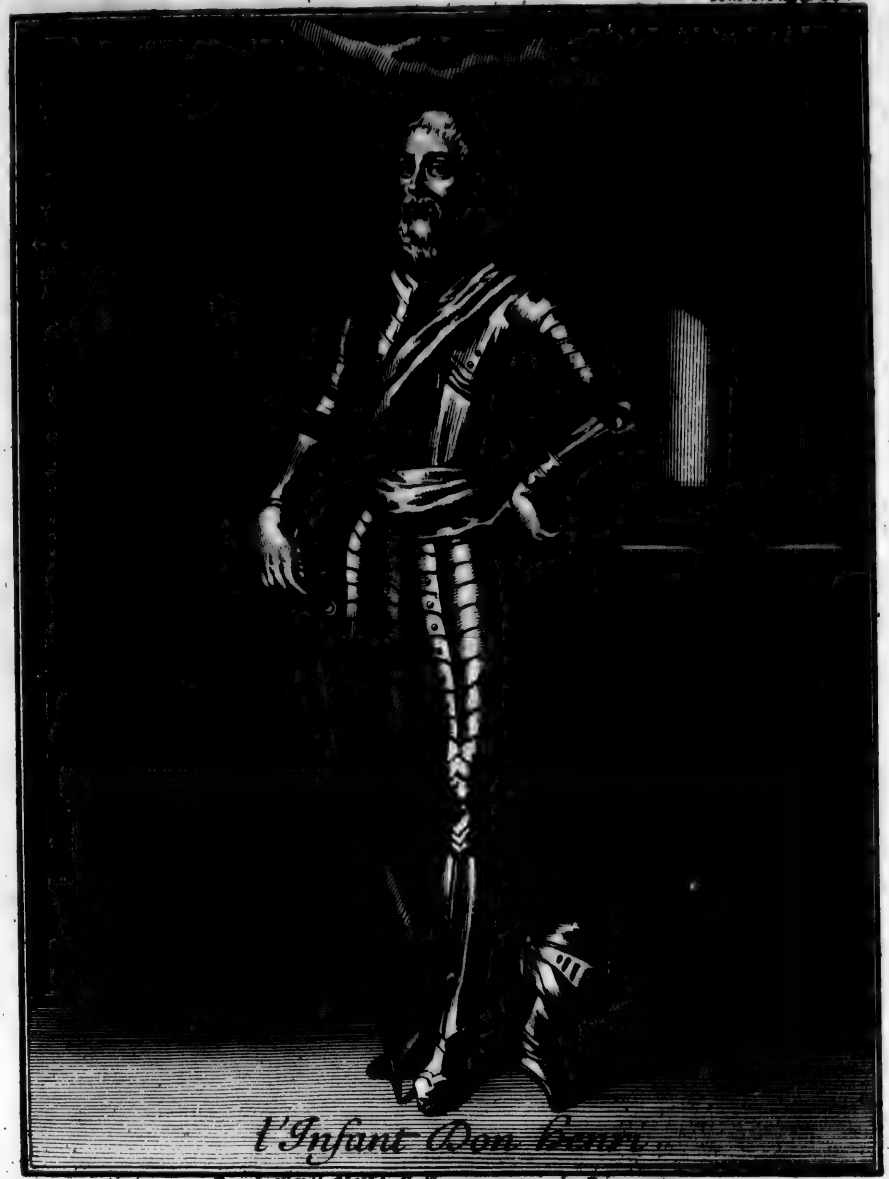

l'Infant Don Henri.

Duc de Viſeu, G.M.t de Chriſt. prem. moteur des Découvertes.

vaincu de l'utilité de ce commerce, il n'omit rien pour le ſoutenir, pour l'animer, & pour le fonder d'une maniere ſolide. ANN. de J. C. 1481. DON JEAN II. R.

Dans les commencements de l'établiſſement, les prémiers *Découvreurs* ſe contentoient de dreſſer des Croix ſur les rivages où ils abordoient, de graver la Déviſe de l'Infant ſur les arbres voiſins, les noms dont ils baptiſoient ces Terres neuves, & telles autres notices qu'il leur plaiſoit. Mais ſous le Regne de ce Prince, on commença à dreſſer par tout des poteaux de pierre ſurmontés d'une Croix, & ſur leſquels on voyoit gravés l'Ecuſſon de Portugal, le nom du Prince Regnant, celui du Capitaine qui avoit découvert, & l'an & le jour de la découverte, pour ſervir d'Acte & de témoignage authentique d'une priſe de poſſeſſion réelle de tous ces pays au nom du Roi & de la Couronne de Portugal. Il fit ainſi planter juſques à neuf poteaux le long de la Côte d'Afrique incluſivement, juſques au Cap de Bonne Eſperance, où finirent les découvertes qui furent faites de ſon tems.

Peu d'années après Don Juan ajoûta à ſes autres titres celui du Royaume de Guinée & Côte d'Afrique. Et afin de s'en aſſurer le Domaine effectif, il fit achever le Fort de l'Iſle d'Arguin, commencé quelques années auparavant, & il en fit bâtir un plus conſiderable à ſaint George de la Mine, où ſe faiſoit le plus grand

ANN. de J. C. 1481. trafic de ces Contrées en poudre d'or.

DON. JEAN II. R. La Flotte qu'il destina pour aller bâtir le Fort de la Mine, étoit composée de dix Caravelles, de deux Ourques & d'une autre Barque plus petite. Cette Flotte étoit chargée de toutes les pierres de taille, briques, bois, & matériaux nécessaires pour la Forteresse qu'il ne s'agissoit plus que d'élever; & de tous les vivres & munitions de bouche & de guerre suffisantes pour six cens hommes, parmi lesquels il y avoit cent pionniers & ouvriers. Le plus petit bâtiment étoit destiné pour faire la pêche sur la Côte, & approcher de plus près la terre dans les anses, où les Ourques & les Caravelles ne pouvoient entrer.

Don Diegue d'Azambuie, homme de mérite & d'expérience, que le Roi avoit choisi
1481. pour Amiral de cette Flotte, ayant mis à la voile le 11 Décembre de l'an 1481. ne fit que toucher à Bezeguiche, pour confirmer un Traité fait avec le Seigneur de la Côte. Pierre Devora Capitaine de la petite barque qui avoit pris les devants pour cet effet, termina heureusement cette affaire. Delà continuant leur route, ils arriverent à la Mine le 19. de Janvier de l'année suivante. D'Azambuie y trouva fort à propos un petit batiment Portugais, appartenant au Roi, & dont le Capitaine, qui faisoit là sa traite, servit d'interprete, pour faire sçavoir au Seigneur du lieu la venuë du Général,

&

& l'envie qu'il avoit de s'aboucher promptement avec lui. ANN. de J. C. 1481.

Caramanſa, ainſi ſe nommoit le Seigneur de cette Bourgade de Negres, ayant paru ſatisfait de l'arrivée du Géneral Portugais, Don Diego d'Azambüie, deſcendit à terre, & s'empara d'abord d'une éminence voiſine de la Bourgade, qui lui parut propre pour le terrain de la Forteresſe. Il y fit élever la Banniere & les armes de Portugal, en prit poſſeſſion au nom du Roi ſon Maître, & y fit dreſſer un Autel au pied d'un grand arbre, où fut chantée la premiere Meſſe qui ait été dite dans ces Contrées. Tous les aſſiſtans fondoient en larmes de dévotion dans la joye & l'eſperance de voir Jeſus-Chriſt prendre poſſeſſion de ces terres, où juſques alors avoient regné la ſuperſtition & l'idolâtrie. DON JEAN II. Roi.

L'entrevûë du General Portugais & du Prince Negre, ſe fit avec toute l'oſtentation poſſible. Chacun affecta de donner idée de ſoi par tout l'appareil dont il étoit capable, quoique de part & d'autre, ce fut très peu de choſe. La Cour du Negre fit peu d'impreſſion ſur les Portugais. Les Portugais au contraire frapperent les Negres, qui n'avoient pas encore vû un ſi nombreux & ſi pompeux étalage.

Après les premiéres cérémonies & les premiers compliments, d'Azambüie dit au Prince avec beaucoup d'emphaſe: » Seigneur, le

ANN. de J. C. 1481. DON JEAN II. ROI

» Roi mon Maître ayant appris avec un ſen-
» ſible plaiſir les facilités que ſes Sujets trou-
» voient à leur traite, dans cette partie de l'A-
» frique, qui vous eſt ſoumiſe, par la bienveil-
» lance, dont vous les favoriſez, veut de ſon
» côté reconnoître un auſſi grand ſervice par
» un bienfait ſi ſignalé, qu'il eſt ſeul la digne
» recompenſe de tout le bien que vous leur
» avez fait & de toute la bonne volonté que
» vous pouvez avoir. Ce bienfait conſiſte à vous
» faire connoître un Dieu Maître & Créateur
» du Ciel & de la Terre, Remunerateur de
» ceux qui croyent en ſon nom, & le ſervent
» avec fidelité. Tous les Potentats de l'Euro-
» pe reconnoiſſent ce Dieu de Majeſté, &
» ſoumettent leurs têtes au joug de ſa Loi. Si
» vous voulez le reconnoître vous même & re-
» cevoir le ſaint Baptême qui eſt une profeſ-
» ſion publique de cette Loi, le Roi mon
» Maître vous regardera alors comme ſon frere
» & comme ſon allié, puiſqu'il vous ſera uni par
» le même lien de la Religion, & que vous devez
» être participans dans le Ciel, d'un bonheur
» qui n'aura jamais de fin: en cette qualité
» il fera avec vous un traité de ligue offenſive
» & défenſive contre vos ennemis communs,
» il fera avec vous une eſpece de ſocieté &
» de communauté de biens, en faiſant por-
» ter dans vos Etats toutes les richeſſes des
» ſiens. Mais pour cela même la ſûreté de l'un

» & de l'autre exige que vous lui permetiez » de faire un établiſſement ſolide dans vos » Etats, qui puiſſe ſervir de retraite à ceux de » ſes Sujets, qu'il enverra dans ces Contrées, » afin que vous ayez toûjours à la main les » Portugais, dans un lieu qui puiſſe leur ſer- » vir d'aſile contre vos ennemis & les leurs, » & de magazin, pour l'avantage de leur com- » merce.

ANN. de J. C. 1481. DON JEAN II. Roi.

Caramanſa, qui avoit de l'eſprit & de la politique, plus qu'on n'en ſuppoſe communément à un Negre, affecta une gravité étonnante, pendant toute la ſéance. Il écouta la Harangue du Général avec un ſilence & une attention merveilleuſe, quoiqu'il s'en falût bien qu'il en comprît tout le ſublime. Et après avoir rêvé profondement pendant quelque tems, il répondit en peu de mots d'une maniere fort gracieuſe pour le Roi de Portugal, & pour celui qui repreſentoit ſa perſonne, mais aſſez équivoque par rapport au but eſſentiel; qui étoit l'article de la Citadelle, ſur lequel le Général avoit gliſſé fort legerement.

L'un & l'autre en ſentoient aſſés la conſequence, & tous les deux ne diſoient pas ce que naturellement ils en penſoient. D'Azambüie qui crut appercevoir dans le Prince Negre, quelques motifs de défiance repliqua, & parla de la maniere qu'il crut la plus propre à diſſiper tous ſes ombrages. Soit que Caramanſa ne ſe

ANN. de J. C. 1481. DON JEAN II. Rei.

cût pas en état de resister à tant de monde, qui pouvoit aisément lui donner la Loi, soit qu'il envisageât alors certaines considerations d'un interêt présent, qui prévalurent sur les craintes de l'avenir, il prit sur le champ son parti, & frappant des mains avec tous ses gens en signe d'approbation, il accorda pour lors de bonne grace, ce qu'il n'eût peut-être pas été sûr de refuser.

Dès le lendemain sans plus differer, le Général mit son monde en œuvre, pour creuser les fondements de la place, mais les pionniers n'eurent pas plûtôt commencé à foüir & à toucher à certaines pierres consacrées par la superstition, que les Negres accourant en armes se mirent en devoir d'empêcher le travail. Les esprits s'échauffoient & l'on alloit voir quelque fâcheuse scene quand Don Diegue, qui donnoit alors ses ordres pour faire décharger les matériaux, averti à propos par ses interprétes que la Religion avoit moins de part à ce désordre, que le déplaisir de n'avoir pas reçû encore les présents qu'on devoit faire au Prince, accourut en diligence & disant lui-même des injures à ses gens, il les fit cesser avec un air d'autorité & d'indignation qui calma l'émeute. Les présents furent portés avec pompe. Les Negres les reçurent avec plaisir, & vendirent ainsi, presque sans le sçavoir, une liberté qui devoit leur être bien plus précieuse. On travailla

avec tant d'ardeur, que la place en vingt jours de tems se vit hors d'insulte. Don Diegue fit aussi bâtir une Eglise dans l'endroit, où à son arrivée il avoit fait dresser l'Autel. L'Eglise & la Forteresse furent mises sous la protection de S. George. On fonda dans la premiere une Messe chaque jour à perpetuité, pour le repos de l'ame de l'Infant Don Henri, & le Roi accorda à la seconde les privileges ordinaires des Villes. Don Diegue resta avec soixante hommes pour la garde de la place, & renvoya tout le reste en Portugal dans les Vaisseaux, avec l'or, les Esclaves & les autres denrées qu'il avoit traitées.

ANN. de J. C. 1481. DON JEAN II. Roi.

Quelques années après, le Roi fit un armement beaucoup plus considérable pour un troisiéme établissement qu'il avoit projetté de faire à l'Embouchure du Sénégal, & qu'il croyoit être d'une bien plus grande conséquence, mais qui eut un succès bien different. En voici l'occasion.

Parmi les Nations qui sont situées entre le fleuve Gambéa & le Sénégal, les Jalophes sont les plus voisins de la mer, & étoient alors les plus connus des Portugais. Le Prince qui les gouvernoit faisant paroître peu d'estime pour les deux freres aînés Fils du Roi défunt, abandonna en quelque sorte les rênes de l'Etat entre les mains d'un frere qu'il avoit du côté maternel, nommé Bemoin, & se livra sans reserve à

1487.

ANN. de J. C. 1481.

DON JEAN II. Roi.

toutes sortes de vices. Le choix de ce Ministre fut moins heureux qu'il ne devoit l'être. Il avoit de l'esprit, de la conduite & de la valeur. Pour se maintenir contre les Princes ses Rivaux, il s'approcha encore davantage de la mer, & fit une alliance étroite avec les Portugais. Ceux-ci devoient en être contens; il n'omettoit rien pour les gagner; il facilitoit en tout leur commerce, payoit jusques aux chevaux morts dans le trajet, comme s'ils eussent été chargés pour son compte. Tout alla le mieux du monde pendant la vie du Roi; mais le Roi ayant été assassiné par l'intrigue de ses propres freres, Bémoin se vit tout à coup une grosse guerre à soutenir. Il eut recours pour cela à ses Alliés. Le Roi Don Jean lui fit promettre toute assistance, pourvû qu'il voulut se faire Chrétien & recevoir le Baptême: il lui envoya même pour cela des Ambassadeurs, des présents & des Missionnaires. Bémoin promit tout ce qu'on voulut en faisant sentir néanmoins que le tems d'une guerre civile, étoit bien peu propre pour un changement qui devoit naturellement soulever contre lui, jusques à ceux qui lui étoient restés fidelles, mais que dès qu'il se verroit paisible possesseur, il pourroit & se convertir & se flatter de convertir avec lui toute sa Nation.

Il differa ainsi pendant un an, donnant toûjours de bonnes esperances. Cependant la

guerre qu'il faiſoit à ſon déſavantage troubloit beaucoup le commerce. Il empruntoit, ne pouvoit payer, & ſe trouvoit arriéré de beaucoup. Les Négociants Portugais, dont les affaires alloient mal, en donnerent avis au Roi, qui voyant que Bémoin n'effectuoit pas la promeſſe qu'il avoit donnée d'embraſſer la foi, ordonna à tous ſes Sujets ſous de très-griéves peines de l'abandonner, & de retourner en Portugal. ANN. de J. C. 1481. DON JEAN II. Roi.

Bémoin, qui ſentit que cet ordre ſeroit la cauſe de ſa perte, fit un effort, puiſa dans la bourſe de ſes amis & paya ſes dettes. Mais voyant qu'il ne pouvoit retenir ſes Hôtes, il fit embarquer avec eux ſon Neveu, & le chargea d'un collier d'or, qu'il accompagna de cent Eſclaves choiſis, dont il faiſoit préſent au Roi pour implorer ſon ſecours, mais ils n'eut pas le tems d'attendre ce ſecours, il fut battu & ſe ſauva avec peine à la Forteresſe d'Arguin, où il s'embarqua pour venir en Portugal avec vingt-cinq des principaux de ſa Cour, qui voulurent ſuivre ſa fortune.

Le Roi ayant ſçû ſon arrivée dans ſes Etats, voulut le recevoir, non comme un Chef de barbares gueux & miſerables, mais comme un Souverain & puiſſant Monarque, plus encore pour donner à toute l'Europe une haute idée de ſes Conquêtes, que pour reconnoître les ſervices que Bémoin avoit rendus à la Nation.

ANN. de J. C. 1487. DON JEAN II. R.

Don Jean donna donc ſes ordres, pour le faire conduire au Palais de la Palmele, où il lui fit ſa Maiſon, & où il fut ſervi aux dépens de ſa Majeſté, en attendant que tout fût prêt, pour le jour de ſon Entrée publique dans Liſbonne.

Le jour deſtiné à cette entrée, étant arrivé, le Roi & la Reine, chacun dans leur Palais ſéparément, entourés d'une Cour nombreuſe des Dames & des plus grands Seigneurs du Royaume, tous vêtus ſuperbement, & parés pour la pompe, attendirent le Prince Negre que Don François Contiño Comte de Marialva étoit allé prendre avec un grand cortege de la jeune Nobleſſe. Bémoin ayant traverſé en cet état les ruës de Liſbonne, qui étoient tapiſſées & ornées comme pour un jour de triomphe, entra dans le Palais, & monta à la Salle du Trône. Dès que le Roi l'apperçut, il ſe découvrit un peu, & fit quelques pas pour venir au-devant de lui. Bémoin de ſon côté ſe proſterna aux pieds du Roi, faiſant ſemblant d'en tirer de la terre avec ſes mains qu'il portoit enſuite ſur ſa tête, pour marquer ſon reſpect, & ſe reconnoître ſon vaſſal. Le Roi l'ayant relevé d'un air gracieux s'acoſta du Trône, où il ſe tint debout, mais un peu appuyé, & fit ſigne à l'interpréte de dire à Bémoin de parler. Bémoin, qui étoit un homme de bonne mine, d'un grand ſens, & dans la force de l'âge, commença

commença son discours avec un air dégagé, & le continua avec tant de grace & de dignité, n'omettant aucune des raisons qui pouvoient rendre sensibles tous les cœurs sur l'état present de sa fortune, que le Roi qui en fut touché, & qui d'ailleurs fut très satisfait, de toutes les questions qu'il lui fit, conçut de lui l'idée d'un homme sage & judicieux, & en fit encore plus d'estime qu'il n'en avoit fait sur les premieres relations qu'on lui en avoit données. Bémoin passa ensuite chez la Reine, lui baisa la main, & à Alphonse Prince de Portugal, priant l'un & l'autre par un petit discours court & bien entendu, de vouloir bien se rendre ses interceſſeurs auprès du Roi, de qui seul il pouvoit tout attendre. Après quoi, il fut conduit au Palais qui lui avoit été destiné, avec le même cortege, & dans le même ordre qu'il étoit venu.

ANN. de J. C. 1489.

DON JEAN II. ROI.

Comme la conversion du Prince Afriquain étoit ce que le Roi avoit le plus à cœur, la premiere chose qu'on fit par son ordre, ce fut de mettre auprès de sa personne des Ecclesiastiques vertueux & sçavants, pour l'instruire, avec tous ceux de sa suite. Il ne leur fut pas difficile d'y réüssir; Bémoin avoit été longtems catechisé, & avoit alors un interêt tout différend de celui, qui jusques à ce moment, l'avoit empêché de faire ce qu'on avoit éxigé de lui avec trop d'empressement & assez, ce

ANN. de J. C. 1489.

DON JEAN II. Roi.

ſemble, hors de propos, de ſorte que demandant lui-même avec ardeur le S. Baptême, pour ſoi & pour les ſiens, ils furent bien-tôt admis à recevoir cette grace.

La cérémonie en fut faite avec toute la ſolemnité poſſible. La nuit du troiſiéme Décembre de l'an 1489. dans le Palais de la Reine, il fut préſenté aux fonds Baptiſmaux avec deux des plus qualifiés de ſa ſuite, par le Roi, la Reine, le Prince, le Duc de Béja, qui monta depuis ſur le Trône, le Nonce du Pape, & les Evêques de Tanger & de Ceuta. Ce dernier fit la fonction, & fut en même tems du nombre des parains. On donna à Bémoin le nom de Jean pour lui faire honneur, parce que c'étoit le nom du Roi. Les autres Negres furent préſentés par d'autres Dames & Seigneurs. Le lendemain cette cérémonie fut ſuivie d'une autre, le Roi ayant fait Chevalier le Prince Afriquain, à qui il donna auſſi pour armes une Croix d'or en champ de gueules, avec les cinq petits Ecuſſons de Portugal pour bordure. Bémoin de ſon côté fit hommage de ſes Etats au Roi & à la Couronne de Portugal. Enſuite le Nonce du Pape envoya à ſa Sainteté une relation exacte de tout ce qui s'étoit paſſé, & l'acte authentique d'obédience du Prince nouveau Chrétien, au Souverain Pontife, comme Chef de l'Egliſe.

Pendant quelque tems on ne vit dans L.ſ-

bonne, à l'occaſion de l'entrée & du Baptême du Prince Negre, que fêtes & divertiſſements, feux de joye & illuminations, combats de Cannes & de Taureaux, courſes de Barbes & autres plaiſirs, qui donnant dans les yeux de ces pauvres Afriquains devoient leur imprimer une haute idée de la grandeur du Prince magnifique, qui les recevoit ſi bien par la comparaiſon qu'ils devoient en faire avec leur miſere. Ils ne laiſſerent pas néanmoins de donner eux mêmes du plaiſir à la Cour de Portugal par leur agilité & par leur adreſſe : car on les voyoit courir après les Barbes, dans le fort de leur courſe, voler ſur leur croupe de plein ſault, s'y tenir debout, deſcendre pour amaſſer des pierres diſpoſées d'eſpace en eſpace, ſauter encore ſur la croupe de ces chevaux, & cela avec tant de legereté, qu'ils l'emportoient de beaucoup ſur les Maures de Barbarie, quoique ceux-ci par leur adreſſe dans cet exercice, fuſſent eux-mêmes l'admiration de tous les autres peuples.

ANN. de J. C. 1489. DON JEAN II. Roi.

Cependant le Roi, qui penſoit plus au ſolide qu'aux plaiſirs, fit armer en diligence vingt Caravelles bien pourvûës d'hommes, d'armes, de munitions de bouche & de guerre, & de tous les matériaux néceſſaires pour élever une Fortereſſe. Il donna la conduite de cette Flotte à Pierre Vaz d'Acugna, ſurnommé Biſagu. Le Roi envoyoit en même tems un certain

ANN. de J. C. 1489.

DON JEAN II. ROI.

nombre de Missionnaires, à la tête desquels étoit son Confesseur même, le Pere Alvarès de l'Ordre de S. Dominique, homme d'une grande condition, & d'une sainteté de vie plus grande encore. Mais toutes les esperances que le Roi avoit formées, tomberent tout-à-coup par une des brutalités les plus inoüies. Car à peine cette nombreuse Flotte, qui jetta la terreur dans tout le pays, eut-elle paru, à peine eut-on posé les fondements de la Forteresse, que le Général, qui avoit un déplaisir secret d'avoir commencé l'ouvrage dans un mauvais terrain, & qui soufftroit de se voir obligé à rester dans un lieu mal sain, s'étant approché de Bémoin le jetta roide mort à ses pieds à coups de poignard, sous le faux prétexte qu'il brassoit quelque trahison. Cette action, qui causa bien de l'émotion parmi les Negres, & parmi les Portugais mêmes, fit une peine extrême au Roi, qui la laissa pourtant sans autre vengeance, que celle des remords qu'elle devoit causer à son Auteur. Peine trop dure pour un homme qui eût eu du sentiment, mais trop legere pour un homme capable d'une telle lâcheté.

Outre le desir de remettre sur le Trône un Prince allié, qui lui auroit obligation de sa fortune, Don Jean avoit encore un plus grand objet qu'il rouloit depuis long-tems dans son esprit; c'étoit d'attirer dans ses Etats

le commerce des grandes Indes, & de trouver une voye pour y pénétrer. Ses Mathématiciens l'assuroient que non seulement la chose n'étoit pas impossible, mais même qu'elle étoit très-faisable par plus d'un endroit; car d'une part ils l'assuroient qu'on pouvoit faire le tour de l'Afrique, & ils produisoient une Carte Géographique, que l'Infant Don Henri avoit reçûë de la main des Maures, qui lui en montroit la route, & que l'événement à fait voir être assés éxacte. D'un autre côté le monde étoit alors plein de l'idée d'un puissant Monarque Chrétien, connu sous le nom de Préte ou Prêtre Jean, mais dont les Etats étoient assez ignorés. Plusieurs trompés par des Rélations anciennes, & encore plus par celle de Marc Paul Vénitien, les croyoient placés bien avant dans la grande Asie. D'autres au contraire les situoient où ils sont véritablement, dans la haute Ethiopie, au voisinage de la Mer des Indes, & au-dessus des cataractes du Nil, ce qui avoit été confirmé par quelques Prêtres Abyssins qui étoient passés en Espagne, & par quelques Religieux Européans, qui avoient fait le Voyage de Jerusalem. Le Roi avoit un empressement extraordinaire d'éclaircir ses doutes sur ce point, dans le dessein de faire alliance avec ce Prince, pour achever de l'instruire dans la foi, le soumettre à l'obéïssance du Vicaire de Jesus-Christ, & établir entre

ANN. de J. C. 1489.

DON JEAN II. ROI.

ANN. de J. C. 1489.

DON JEAN II. Roi.

ſes Etats & ceux de ce Prince, une correſpondance mutuelle, dont il prévoyoit des biens immenſes, ſi elle pouvoit lui ouvrir une route à ces Indes ſi déſirées, & qui faiſoient l'objet de ſa plus forte paſſion.

Il avoit d'ailleurs quelques notices qu'on pouvoit pénétrer dans les Etats de ce Prince par les Royaumes nouvellement découverts ſur les Côtes d'Afrique. Car l'an 1486. un Ambaſſadeur du Roi de Béin, qui étoit venu avec Jean Alphonſe d'Aveïro, pour faire alliance avec la Couronne de Portugal, demander des perſonnes qui puſſent prêcher l'Evangile, & l'inſtruire lui & ſes ſujets dans notre ſainte Religion, racontoit qu'à l'Orient du Royaume de Bénin à 350. lieuës dans la profondeur des terres il y avoit un Monarque puiſſant, nommé *Ogane*, qui avoit juriſdiction ſpirituelle & temporelle ſur tous les autres Rois voiſins : que le Roi de Bénin & les autres, à leur avénement à la Couronne, lui envoyoient des Ambaſſadeurs avec de riches préſents ; & qu'ils recevoient de lui l'inveſtiture de leurs Etats, dont les marques Royales conſiſtoient dans un bourdon en guiſe de Sceptre, une maniere de Caſque, au lieu de Couronne, & une Croix de Laiton, ſans quoi, ils n'étoient pas reconnus comme Rois legitimes : que les Ambaſſadeurs, pendant tout le ſéjour qu'ils faiſoient à la Cour de ce Prin-

ce, ne le voyoient jamais ; seulement qu'au jour de leur Audiance, il laissoit paroître un de ses pieds, qu'ils baisoient avec respect, comme une chose sainte ; & qu'à leur départ on attachoit aussi, au nom du Prince, une Croix de Laiton, au cou desdits Ambassadeurs, ce qui les mettoit dès-lors en liberté, les affranchissoit de toute servitude, & étoit pour eux comme un ordre de Chevalerie qui les annoblissoit.

ANN. de J. C. 1489. DON JEAN II. ROI.

Bémoin avoit assuré à peu près la même chose au Roi, en lui disant qu'il y avoit à l'Orient du Royaume de Tombut, plusieurs autres Souverains, mais un en particulier qu'ils appelloient le Roi des peuples Mosaïques, qui n'étoit ni Mahométan, ni Idolâtre, & professoit une Loi qui paroissoit assez conforme à celle des Chrétiens. Don Jean, dont toutes ces connoissances, qui se rapportoient aux Relations qu'on avoit du Prêtre Jean, animoient la forte envie qu'il avoit de parvenir jusques à lui, s'étoit fortement persuadé qu'il en viendroit à bout en remontant le Sénégal, qui selon les conjectures de ses Mathématiciens, sortoit des mêmes montagnes, où sont les sources du Nil à la hauteur des terres. C'est pourquoi il avoit ordonné que dès qu'on auroit bâti la Forteresse à son embouchure, on le remontât aussi loin que l'on pourroit. Et comme dans la Description qu'on lui en fit, on

ANN. de J.C. 1489.

DON JEAN II. Roi.

lui avoit dit qu'il y avoit des cataractes & des saults semblables à ceux du Nil, il donna ses ordres pour les rompre jusques à la source. Projet noble & magnifique sans doute, mais dont selon toutes les apparences, il n'avoit pas assez pénétré la difficulté ou l'impossibilité.

Il y avoit quelques années que sur les prémieres notices que le Roi avoit eu du Prêtre Jean, il s'étoit mis en devoir de le faire chercher par mer & par terre, jusques à ce qu'il l'eut trouvé. Les deux premieres personnes qu'il envoya revinrent de Jerusalem sans passer outre, parce qu'on leur fit comprendre que sans la langue Arabe qu'elles ne sçavoient pas, il leur seroit impossible & inutile de continuer leur voyage. Sur cela le Roi en expédia deux autres qui la possedoient assez bien. L'un étoit un Gentilhomme de sa Maison, nommé Pierre de Covillan, l'autre s'appelloit Alphonse de Paiva. Ils reçûrent leur commission & leurs lettres de créance à Santaren le 7. Mai de l'an 1487. en présence de Don Manuel Duc de Béja, qui succeda à Don Jean.

Ceux-ci ayant pris le chemin de Naples, passerent de-là à Rhodes, où ils s'embarquerent pour Alexandrie, allerent ensuite au Caire, d'où ils continuerent leur route jusques à Aden, ville située dans le Golphe Arabique, au

au-dessus de l'embouchure de la mer Rouge. Y étant arrivés au tems de la Mouçon, ils se séparerent. Alphonse de Paiva fit voile en droiture pour l'Ethiopie, & Pierre de Covillan pour les Indes. Celui-ci aborda à Cananor, passa à Calicut & à Goa, où il s'embarqua pour aller à Sofala, sur la Côte Orientale d'Afrique. De-là il retourna à Aden, & ensuite au Caire, où Alphonse de Paiva & lui s'étoient donné rendés-vous. En arrivant il apprit Qu'Alphonse de Paiva y étoit mort; mais il y trouva deux Juifs Portugais avec de nouveaux ordres, que le Roi lui envoyoit. Car ce Prince, à qui l'un de ces Juifs avoit rendu un compte assez exact du commerce de la Ville d'Ormus, située à l'entrée du Golphe Persique, où se rendoient toutes les richesses des Indes, d'où on les transportoit ensuite en Syrie & en Egypte pour les faire passer en Europe, resolut d'envoyer ce Juif & son Compagnon avec de nouvelles instructions pour Pierre de Covillan, par lesquelles il lui ordonnoit de renvoyer le second de ces Juifs avec un détail exact de ses voyages, & d'aller avec le premier jusques à Ormus, enfin de continuer toûjours ses recherches du Prête-Jean, & de ne point se rebuter jusques à ce qu'il l'eût trouvé.

ANN. de J. C. 1489. DON JEAN II. Roi.

Pierre de Covillan pour obéïr aux ordres de son Prince, donna un ample Journal de ses

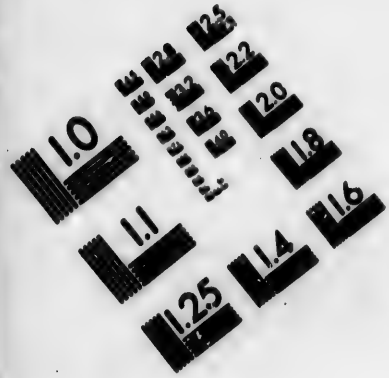

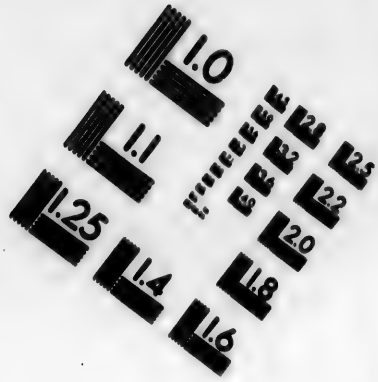

IMAGE EVALUATION
TEST TARGET (MT-3)

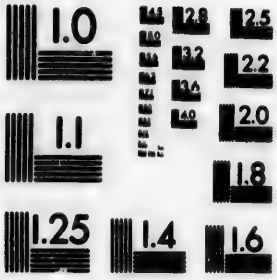

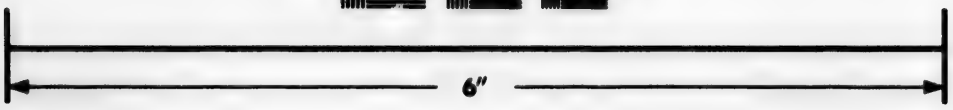

Photographic
Sciences
Corporation

23 WEST MAIN STREET
WEBSTER, N.Y. 14580
(716) 872-4503

ANN. de J. C. 1490. DON JEAN II. ROI.

Avantures au Juif que le Roi lui avoit désigné, & l'instruisit de vive voix aussi pleinement qu'il le put. Après quoi s'étant remis en chemin avec l'autre il retourna à Aden, & passa ensuite à Ormus, où après avoir bien considéré toutes choses, il expedia son nouveau compagnon de voyage, lui ordonnant de partir avec les Caravanes qui vont à Alep. Pour lui, il s'embarqua derechef pour la mer Rouge, & arriva enfin à la Cour du Prince qu'il avoit cherché avec tant de périls, de sueurs, & de fatigues.

Afin que rien ne fût omis de ce côté-là, le Roi fit écrire dans toutes les Echelles du Levant, aux Consuls de la Nation Portugaise, ou bien aux gros Marchands qui y étoient établis, pour avoir quelques connoissances de tout ce qu'il desiroit de sçavoir. Enfin il lui vint de Rome un Prêtre Abyssin nommé Marcos, qui l'ayant satisfait sur toutes les questions qui lui furent faites touchant son pays, il lui fit écrire plusieurs lettres, dont il lui fit faire aussi des copies, qu'il envoya en divers ports de l'Orient, afin que l'on en chargeât les Abyssins sujets du Prince dont il étoit si curieux d'apprendre des nouvelles, dans l'esperance que quelqu'une venant à tomber entre ses mains, serviroit à donner plus de créance à Pierre de Covillan, supposé qu'il fût assez heureux, pour arriver au terme de son voyage. Après cela

il fit partir le même Prêtre Abyſſin chargé des mêmes lettres, dont il avoit fait les copies, & comblé des graces que répandit ſur lui ſon extrême liberalité.

ANN. de J. C. 1490.

DON JEAN II. ROI.

Ceux que le Roi envoya par l'Ocean Atlantique à la recherche de ce Prince, furent Barthelemi Diaz & Jean l'Enfant, qui commandoient chacun un Vaiſſeau, ſuivi d'un troiſiéme uniquement chargé de vivres pour ſuppléer au défaut de ceux qui auroient été conſumés dans le cours d'une longue Navigation, & pour ôter une raiſon ſpécieuſe à ces Avanturiers, de revenir ſur leurs pas, ainſi qu'avoient fait pluſieurs de ceux qui les avoient précédés.

La Navigation commençoit alors à devenir moins pénible. Le Roi qui entretenoit à ſa Cour de très-habiles Mathématiciens, & qui étoit toûjours en action pour inventer quelque choſe qui pût faciliter le ſuccès de ſes découvertes, les avoit ſouvent encouragés à imaginer quelque expédient pour rendre l'art de naviger plus aiſé & plus facile. Ils répondirent à ſon attente, car les Auteurs Portugais leur font l'honneur de leur attribuer d'avoir trouvé le moyen de prendre hauteur par l'aſtrolabe, & d'avoir fait des Tables des déclinaiſons à l'uſage des Pilotes. Et quand ils n'auroient fait autre choſe, ce ſeul ſervice qu'ils rendirent alors à l'Europe, ſuffit pour les ren-

ANN. de J. C. 1489.

DON JEAN II. Roi.

dre immortels ; car depuis ce tems-là, on ne fut plus forcé à ranger la Côte, & on pouvoit s'expoſer en pleine mer, ſans craindre de perdre la terre, ce qui rend la Navigation bien plus courte & moins périlleuſe.

Diaz & l'Enfant avoient ordre de continuer les découvertes, à commencer depuis le Fleuve Zaïre, où avoient fini celles de Diego Can, dont nous parlerons bientôt. Ils devoient planter par-tout des poteaux, & laiſſer ſur le rivage des Negres, & ſur-tout des Negreſſes, bien nippées & bien inſtruites de ce qu'elles devoient dire, ſoit pour s'informer du Royaume du Prêtre-Jean, ſoit pour célébrer les loüanges du Portugal, & donner envie d'entrer dans ſon alliance.

Diaz, qui commandoit, eut infiniment à ſouffrir dans toutes les terres où il aborda. Il trouva des langues inconnuës, que ſes Negres même n'entendoient point. Son monde ſe revolta pluſieurs fois contre lui ; il le ramena toûjours avec douceur & avec fermeté : mais dans ce voyage il n'eut aucune nouvelle du Prince qu'il cherchoit. Il découvrit néanmoins trois cent cinquante lieuës de nouveau pays, planta ſix poteaux, & arriva juſques à l'extrémité de l'Afrique à un Cap, qu'il nomma *le Cap Tourmente*, à cauſe de la groſſe mer qu'il y trouva. Son courage lui eût inſpiré de paſſer outre, mais ſes gens étoient trop re-

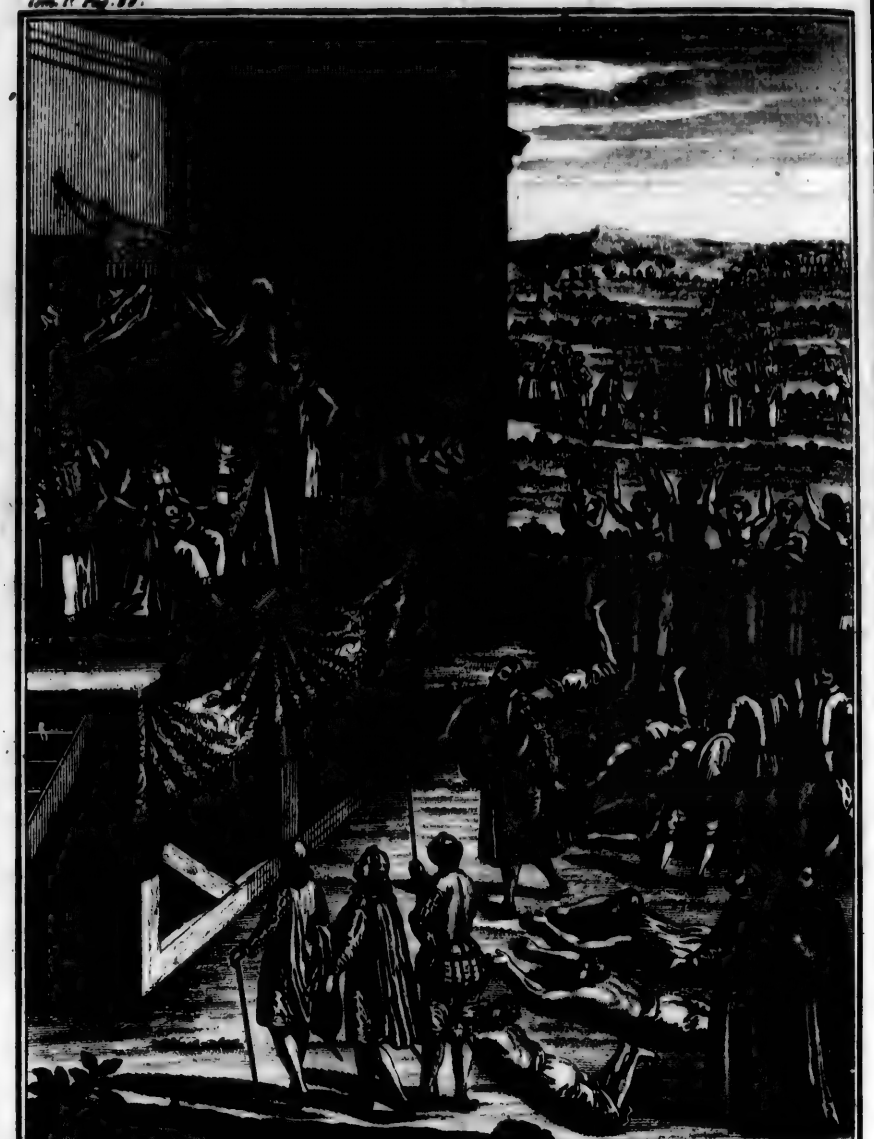

Reception des Portugais a la Cour de Congo.

butés. Il se vit contraint de revenir sur ses pas, & trouva en retournant le Vaisseau qui portoit les vivres, neuf mois après s'en être séparé. De neuf hommes qu'il y avoit sur ce Vaisseau, il n'en restoit plus que trois, dont l'un fut si fort transporté de cette jonction, qu'il en mourut d'un excès de joye. Enfin Diaz arriva à Lisbonne en Decembre de l'an 1487. seize mois & dix-sept jours après en être parti. Le Roi le reçut fort bien, mais ayant entendu dans sa Rélation le nom de *Cap Tourmente*, il voulut qu'il se nommât le *Cap de Bonne Esperance*, pour servir d'heureux préfage aux fruits qu'on devoit tirer de cette découverte.

ANN. de J. C. 1489.

DON JEAN II. ROI.

Diego Can, qui avant l'expédition de Diaz avoit découvert depuis le Cap Sainte Catherine jusques au Fleuve Zaïre, où commence le Royaume de Congo, y avoit trouvé une nouvelle terre, une nouvelle Nation de Negres, dont les premiéres qu'on avoit déja découvertes n'entendoient point le langage. Quoique ce nouveau peuple dût être surpris à la premiere vûë des Portugais, il n'en parut cependant que médiocrement étonné, & loin de fuïr comme avoient fait les autres, il se familiarisa au contraire si fort dès l'abord avec des hôtes qui lui venoient de si loin & d'une maniere si extraordinaire, qu'on eût dit que les uns & les autres s'étoient toûjours connus.

ANN. de J. C. 1490. DON JEAN II. Roi.

Diego qui vit qu'il alloit perdre beaucoup de tems en cet endroit par le défaut de s'entendre, prit sur le champ parti d'en enlever quelques-uns pour les conduire en Portugal, & de laisser de son côté quelques ôtages, qui des deux parts pourroient apprendre la langue du pays; ce qui fut exécuté habillement: car s'étant assuré de quatre des principaux, il fit entendre aux autres, le tout par gestes & par signes, ou le mieux qu'il put, qu'il n'avoit que des intentions utiles au pays; qu'il traiteroit bien ceux qu'il emmenoit & qu'il les rameneroit en quinze Lunes: Que pour gage de sa parole, il leur laissoit quelques-uns de ses gens, qui apprendroient cependant leur langue, & se mettroient en état de leur rendre service.

Cette action violente, faite si brusquement, & qui étoit une vrai hostilité, réüssit par une espece de prodige, & par un miracle de la Providence. Les Negres n'en furent point offensés ou se calmerent bien-tôt. Le Roi de ces peuples, qui en fut informé, ne s'en formalisa pas non plus, & traita fort bien les Portugais que Diego Can avoit abandonnés si imprudemment à sa discretion & à son ressentiment. Ceux-ci ayant appris à jargonner, firent estimer au Roi notre Religion, & se firent estimer eux-mêmes. Cependant Diego étant arrivé en Portugal, le Roi le fit repartir presque sur le champ, avec les

mêmes Negres qu'il avoit conduits. Leurs compatriotes les voyant ſains & ſaufs, contens d'ailleurs du traitement qu'ils avoient reçû, Diego en eut un accès bien plus facile dans cette Cour. Le Roi de Congo prit en particulier tant de confiance en lui, qu'il ſe réſolut de le renvoyer avec un de ceux-là mêmes qu'il avoit enlevés, à qui il aſſocia deux jeunes gens des plus qualifiés en maniere d'Ambaſſade, pour prier le Roi de Portugal de les faire inſtruire & baptiſer, & de les renvoyer enſuite avec des gens habiles, qui puſſent procurer le même bonheur à lui, & à tous ſes ſujets.

ANN. de J. C. 1490. DON JEAN II. Roi.

Les Ambaſſadeurs furent reçûs à Liſbonne avec beaucoup de diſtinction, & comme le Roi apprit en même tems que le Roi de Congo étoit un Prince bien plus puiſſant, & ſes ſujets un peuple bien plus ſpirituel, que ceux qu'on avoit trouvés juſques alors, Don Jean crut devoir auſſi faire plus pour eux; & lorſqu'ils furent inſtruits, ils furent baptiſés avec beaucoup de pompe. Le Roi, la Reine, & quelques-uns des principaux Seigneurs & Dames du Palais les préſenterent aux Fonds ſacrés, & les honorerent de leurs noms. Enſuite pour répondre à l'empreſſement du Roi de Congo, le Roi les ayant chargés de riches préſents, les fit partir en toute diligence ſur une Flote, dont il donna le Commandement

ANN. de J. C. 1490. DON JEAN II. ROI. à Gonſalve de Soſa, qui étant mort en chemin, eut pour ſucceſſeur dans le Commandement Roderic de Soſa ſon Neveu, lequel l'avoit ſuivi en qualité de volontaire, & ſe montra digne du choix qu'on avoit fait de lui.

Dès que cette Flote parut à l'embouchure du Zaïre, l'Oncle du Roi, qui commandoit dans cette Province, vint au-devant de Soſa, avec toutes les démonſtrations de la joye la plus parfaite. C'étoit un vieillard vénérable, qui ne ſoupiroit qu'après le moment de recevoir le S. Baptême, & en qui la grace avoit operé déja de grands effets. Ce fut auſſi la premiere choſe qu'il demanda, & cela avec tant d'ardeur & de raiſons ſi ſolides, que Soſa ne put s'empêcher de la lui accorder. Trois Religieux de l'Ordre de ſaint Dominique, qui étoient venus ſur la Flotte, acheverent de l'inſtruire, & le baptiſerent auſſi ſolemnellement qu'ils
1491. purent, le jour de Pâques de l'année 1491. lui & un petit enfant qu'il avoit. Le reſpect qu'on eut pour le Roi, qui ſouhaitoit le Baptême avec autant d'ardeur, fit qu'on n'en baptiſa pas davantage. Le fils aîné même du Commandant ne put obtenir cette grace. Son pere lui fit entendre que lui-même n'oſeroit prendre la liberté de précéder ſon Souverain, ſans la crainte qu'il avoit d'expoſer ſon ſalut par un délai, à raiſon de ſon extrême vieilleſſe,

&

& le salut de cet enfant, à qui il procuroit le même bonheur que l'enfant n'étoit pas en état de demander, à cause de la foiblesse de cet âge tendre, à qui il ne faut rien pour emporter un souffle de vie naissante. L'Oncle du Roi fut baptisé au nom de Don Manuel Duc de Béja, frere de la Reine, l'enfant eut le nom d'Antoine.

ANN. de J. C. 1491. DON JEAN II. Roi.

Le Roi de Congo fut si content du procédé de son Oncle, que sur le champ il augmenta son appanage de trente lieuës de long en suivant la Côte sur dix de profondeur. La grace des eaux salutaires du Baptême se fit sentir dans la personne de ce vénérable vieillard, qui depuis fut toûjours plein de l'esprit de Dieu, zélé pour toutes les affaires de la Religion, avide de la parole du Seigneur, qu'il ne pouvoit se lasser d'entendre, & qui eut un tel respect pour le Sacrement de nos Autels, & sur-tout en entendant la Messe, que quelques jeunes Seigneurs ayant fait du bruit pendant ce saint tems hors de la Chapelle de branchages qu'on avoit élevée pour la cérémonie de son Baptême, & où l'on continuoit d'offrir tous les jours le saint Sacrifice, il les auroit fait mourir, croyant que ce respect avoit été violé, si le Général Portugais & les Religieux n'eussent moderé cet excès de zele.

Sosa, qui n'ignoroit pas que le Roi de Congo comptoit tous les moments jusques à son

ANN. de J. C. 1491.

DON JEAN II. Roi.

arrivée, ne tarda pas à ſe mettre en chemin pour la Capitale. Don Manuel lui fournit les Eſclaves néceſſaires, pour porter les hommes & les bagages ſur les terres de ſon Gouvernement, & l'accompagna lui-même juſques à la frontiere. Le Roi de ſon côté, envoya pluſieurs fois ſur la route, pour complimenter le Général, & faire honneur à ſa marche juſques aux approches de la Ville Royale.

L'entrée du Général & ſa marche juſques au Palais du Roi furent magnifiques à la façon du pays, & la foule qui le ſuivoit étoit ſi nombreuſe, qu'à peine ſe pouvoit-il faire jour. Le Roi l'attendoit dans ſon Palais, aſſis ſur une Chaiſe d'yvoire placée ſur une eſtrade. Rien ne relevoit la Majeſté de ce Prince. Il avoit ſur la tête un petit bonnet de feüilles de palmier en façon de Mitre, & tiſſu aſſez proprement : Son corps étoit nud juſques à la ceinture, le reſte étoit couvert d'une pagne de coton juſques aux pieds. Son bras gauche étoit orné d'un bracelet de laton, & une queuë de cheval, marque diſtinctive de la Royauté, lui pendoit de deſſus une épaule.

Soſa ayant fait ſa harangue, & expoſé le ſujet de ſon ambaſſade, les préſents furent étalés. Le Roi les conſidera avec admiration, demandant raiſon de tout, & ſe faiſant repeter pluſieurs fois ce qui avoit été dit. Malgré la foule, le ſilence étoit grand, l'attention étoit vive; mais

ce qu'il y avoit de plus remarquable, c'eſt que les Negres imitoient & copioient fidellement les Portugais dans tous leurs geſtes, révérences, génuſléxions, inclinations & ſignes de Croix, comme s'ils en euſſent bien compris tout le myſtere. ANN. de J. C. 1491. Don Jean II. Roi.

On ne ſçauroit exprimer quelle étoit l'impatience du Roi pour recevoir le Baptême. La Cour & le peuple avoient le même empreſſement à l'imitation du Souverain. Il étoit cependant néceſſaire d'éclairer & d'éprouver un peu ces Neophytes. Il falloit pouvoir s'en donner le tems, & les Miſſionnaires n'y ſuffiſoient pas. Un événement imprévû décida l'affaire & hâta leur bonheur. Quelques Inſulaires ſitués dans un Lac, qu'on prétend être dans le cœur de l'Afrique, & la ſource des principales Rivieres qui l'arroſent, avoient ſécoüé nouvellement le joug du Roi de Congo, & faiſoient des courſes ſur ſes Provinces. Ils étoient rédoutables, car on aſſure qu'ils pouvoient mettre ſur pied juſques à trente mille combattans. Le Roi ſe voyoit forcé d'aller en perſonne, pour s'oppoſer au progrès de ces rebelles. Les riſques de la guerre furent un motif plus que ſuffiſant pour mettre tous les guerriers au nombre des Soldats de Jeſus-Chriſt.

On commença par dreſſer une grande Croix, qui fut plantée le troiſiéme de Mai avec beau-

ANN. de J. C. 1491. DON JEAN II. Roi.

coup de ſolemnité. On n'en fit pas moins pour le Baptême de tant d'illuſtres Néophytes. On donna au Roi de Congo, à la Reine ſa principale épouſe & au Prince heritier, les noms de Jean, d'Eleonor, & d'Alphonſe, qui étoient ceux du Roi, de la Reine, & du Prince de Portugal. On baptiſa enſuite tant d'autres perſonnes de tout rang & de toutes conditions, que les bras des Miſſionnaires devoient en être fatigués.

Avant que de ſe mettre en campagne, Soſa mit entre les mains du Roi de Congo un Etendart précieux, que le Pape Innocent VIII. avoit envoyé au Roi de Portugal, & lui donna la Croix pour le rendre participant lui & les ſiens des mérites de la Croiſade qui avoit été publiée contre les Infidelles. Le Roi de Congo partit plein de confiance dans ce ſigne ſalutaire. Ses eſperances ne furent pas vaines, il revint victorieux de ſes ennemis, & perſuadé de l'obligation qu'il en avoit à Dieu, & au ſigne adorable de notre Redemption.

Les premiers mouvements d'une trop grande ferveur ſont ſuivis pour l'ordinaire d'un prompt repentir, & ne ſervent qu'à précipiter dans l'excès d'un relâchement tout oppoſé. Cette nouvelle Chrétienneté formée un peu trop à la hâte l'éprouva d'abord. A la verité les Myſteres de notre Religion avoient fait peu de peine à l'eſprit de ces Néophytes, peu accou-

tumés, & peu propres à diſputer ſur ces matiéres. Les princips de notre Morale, leur avoient paru fort juſtes, & fondés ſur ceux de la raiſon. Mais comme la vie du Chrétien eſt une guerre continuelle qu'il faut faire à ſoi-même, ces hommes vicieux dès le berceau, ſentirent la difficulté qu'il y avoit à contrarier toûjours des paſſions flatteuſes, & à ſe gêner, pour ſe conformer à des maximes qui contrediſoient tous les plaiſirs. L'eſprit de ſuperſtition ne s'étoit pas éteint dans les cendres de leurs *Fetiches*, & de leurs *Moquiſes*, qu'ils avoient brûlées ſolemnellement, en faiſant profeſſion du Chriſtianiſme. Le feu de l'avarice, de la luxure, de l'intempérance, & des autres paſſions avoit pris un nouveau dégré de chaleur par la reſiſtance de peu de jours qu'on avoit faite à ces mêmes paſſions. Le Roi lui-même, qui avoit vieilli dans ſes habitudes, trouvoit plus d'obſtacle que les autres à ſoûtenir le nouveau perſonnage qu'il lui falloit faire; deſorte qu'en peu de tems, il ſe forma une conjuration contre la Religion naiſſante, compoſée des Infidelles qui reſtoient encore, & à la tête deſquels étoit un des fils du Roi, qui avoit refuſé de ſe faire baptiſer, & de ces Chrétiens lâches, qui étoient les premiers à blâmer leur legereté. Ceux-ci animés par les Prêtres ou Devins du pays, & ſoutenus par les femmes & concubines que le Chri-

ANN. de J. C. 1491. DON JEAN II. ROI.

ANN. de J. C. 1491. DON JEAN II. R.

ſtianiſme avoit obligé de répudier, mirent la Religion dans un tel riſque, qu'elle penſa être étouffée dans ſon berceau; & les Miſſionnaires & Portugais que Soſa avoit laiſſés pour retourner en Europe, en ſi grand péril de leur vie, qu'ils n'attendoient que le moment de ſe la voir arracher.

Dieu qui avoit pitié de ce peuple, oppoſa à ce torrent une digue qui l'arrêta. Ce fut Don Alphonſe le fils aîné du Roi. Ce Prince, ſeul fervent & vrai héros Chrétien, étoit alors dans ſon appanage, où il faiſoit l'emploi d'Apôtre, en même-tems qu'il étoit comme un mur impénétrable aux ennemis de l'Etat. Ayant appris le danger que couroit la Religion, il agit ſi efficacement auprès de ſon pere, qu'il ſuſpendit en lui les impreſſions qu'avoit faites ſa lâcheté. Mais Alphonſe penſa être la victime de ſon zele. L'orage fondit tout ſur ſa tête. Les efforts des ennemis de la Religion ſe réünirent ſur lui ſeul. On le noircit dans l'eſprit du Roi par les calomnies les plus atroces & les plus extravagantes. » Le Baptême, diſoit-on, » en avoit fait un puiſſant enchanteur, qui, » corrompu par les mœurs étrangeres, haïſ- » ſoit ſa patrie, le Roi même qui lui avoit don- » né le jour, tranſportoit les montagnes, ſé- » choit les rivieres, gâtoit les fruits, troubloit » la raiſon, & ce qu'il y avoit de plus odieux, » ſoüilloit la couche nuptiale, par le fol amour

» que ſes ſortileges avoit inſpiré aux épouſes de » ſon pere. Le Roi aimoit Don Alphonſe, mais ſon eſprit affoibli par l'âge le fit donner dans ces révéries. Peut-être auſſi qu'ayant fait ſemblant d'y donner pour ceder au tems, il entra en indignation contre ce fils cheri, le priva de ſes Charges, de ſes honneurs, & de ſes revenus.

ANN. de J. C. DON JEAN II. ROI.

Don Alphonſe étoit perdu ſans l'habileté de la Reine Eleonor ſa mere. Cette Princeſſe ſage laiſſa couler le tems juſques à ce que cette grande émotion des eſprits fut un peu calmée. Alors elle mit en jeu les Seigneurs de la Cour les plus reſpectables par leur âge & par leur prudence, qui ayant perſuadé adroitement au Roi le tort qu'il ſe faiſoit à lui-même par le triſte état où il avoit reduit un fils qui avoit tant de fois affermi ſa Couronne par ſa valeur, le mirent dans la défiance & dans le gout d'approfondir, ſi dans le fond ce Prince n'avoit pas été calomnié. En effet le Roi rentrant en lui-même, & uſant d'une profonde diſſimulation, fit des recherches ſecrettes; & ayant découvert l'innocence de ſon fils, il le rétablit dans tous ſes premiers honneurs, & fit périr ſes principaux accuſateurs par le dernier ſupplice.

Cette ſévérité quoique juſte, ne fit qu'irriter davantage la cabale qui avoit juré la perte de Don Alphonſe, & s'étoit liguée pour met-

ANN. de J. C. [illegible]

DON. IIAN II. R.

tre sur le Trône à sa place Pansa Aquitimo, son frere, l'ennemi capital des Chrétiens & des Portugais. Mais la crainte qu'elle inspira l'ayant renduë moins hardie, elle n'en devint que plus dangereuse, & le Roi en fut encore la dupe. Il se contenta pourtant de faire avertir son fils de moderer son zele, & de prevenir par un peu de politique les malheurs qu'il pouvoit attirer sur lui & sur toute sa maison. Alphonse ne changeant pas pour cela de conduite, le Roi lui ordonna de se rendre à la Cour. Mais le Prince instruit secrettement par sa mere, différant d'obéïr sous divers prétextes, éluda toûjours jusques à la mort de son pere, qu'il voyoit bien ne pouvoir pas être éloignée, & qu'il apprit en effet bientôt après.

Alors prenant sa résolution en homme de tête & de cœur, il marche à grandes journées vers la Capitale, y entre dans l'obscurité de la nuit, assemble le peuple dès la pointe du jour, harangue fortement & avec tant de succès pour soutenir ses droits, qu'il ramene tous les esprits, & est reconnu généralement pour l'héritier legitime du Trône. Pansa Aquitimo, qui étoit campé hors de la Ville, fut étourdi de ce coup conduit avec tant de secret & de prudence. Mais ne voulant pas donner à son frere le tems de se reconnoître, il marche sur le champ vers la Ville, ayant divisé sa petite armée en deux corps. Alphonse qui se confioit

plus

plus en Dieu, que sur le nombre & la qualité des hommes qu'il avoit auprès de lui, rassemble à la hâte le peu de combattans qu'il trouva à sa main, & les ayant animés au combat, fait ouvrir les portes de la Ville, & invoquant tout haut Jesus-Christ, & saint Jacques à la façon d'Espagne, se jette comme un Lion sur le premier corps des ennemis, qui aussi-tôt renversés qu'attaqués, se culbuterent sur le second corps, où ils porterent un tel désordre, que les uns ni les autres ne purent se remettre, desorte que la victoire ne tarda pas un moment à se décider pour le bon parti, en faveur duquel le Ciel parut avoir combattu.

ANN. de J. C. 1497. DON JEAN II. Roi.

Le malheur d'Aquitimo voulut que dans sa fuite il allât tomber dans une trappe faite pour prendre les bêtes feroces, il y fut pris & trouvé en cet état griévement blessé. Alphonse vouloit le sauver, mais cet homme feroce aima mieux perdre corps & ame, que de recourir à la clémence de son frere, & ouvrir les yeux à la verité. Le Général de ses troupes plus sage, ayant demandé à mourir Chrétien & à recevoir le Baptême, obtint la vie à des conditions qui lui parurent bien douces.

Cette victoire affermit Alphonse sur le Trône pour le reste de ses jours. Il regna cinquante ans, pendant lesquels il se montra toûjours si reconnoissant envers Dieu, & si affe-

ANN. de J. C. 1497. DON JEAN II. ROI.

ction envers les Portugais ſes alliés, qu'on peut le regarder avec juſtice, comme l'Apôtre de ſes Etats, qui lui furent redevables de la Religion, laquelle cependant par la ſuite des tems y eſt entierement ou preſque entierement tombée, & qu'il fut toûjours un des amis des plus ſolides que le Portugal ait eus.

Tandis que le Roi Don Jean ſe donnoit tant de ſollicitudes, qu'il faiſoit tant de dépenſes pour faire de nouvelles découvertes, & ſur-tout pour arriver juſques aux Indes, qui étoient ce qu'il avoit de plus à cœur, il reçût une des mortifications les plus ſenſibles, & crut ſe voir enlever dans le moment par des Etrangers, une proye qu'il croyoit tenir entre ſes mains. La peine qu'il eut, fut d'autant plus vive, qu'il croyoit devoir s'imputer à lui-même, que c'étoit uniquement par ſa faute.

1493.

Chriſtophe Colomb Génois de nation, ayant navigé long-tems dans le Levant, voulut aller tenter fortune ſur la mer Atlantique, pour donner dans le goût qui regnoit alors. On prétend qu'il alla s'établir à Madere, où ayant recuëilli chés lui les débris d'un naufrage d'un Vaiſſeau François, il eut par le Pilote la connoiſſance de l'Amerique; connoiſſance dont il n'eut garde de découvrir la ſource, & dont il pouvoit ſe promettre le ſecret, le Pilote & tous ceux qui avoient échappé au naufrage étant morts de la miſere & des fati-

ques qu'ils avoient ſouffertes.

An n. de J. C. 1497. Don Jean II. Roi.

Quoiqu'il en ſoit, Colomb paſſa en Portugal, & vint ſe préſenter au Roi avec de magnifiques promeſſes de le mettre en poſſeſſion d'un nouveau Monde à l'Oueſt aux extrémités de l'Ocean. Don Jean qui crut apperçevoir peu de ſolidité dans cet homme, le regarda comme un viſionnaire & en fit peu d'état. Toutes les autres Puiſſances maritimes de l'Europe en firent autant. Enfin après ſept ans de rébuts & de peines ſouffertes, Colomb obtint par le moyen de l'Archevêque de Tolede, que la Reine Iſabelle lui fit armer trois Caravelles, avec leſquelles, après avoir ſoutenu en grand homme bien des contradictions de la part de ſon équipage, il découvrit enfin les Iſles Antiles, toucha à pluſieurs, & après avoir laiſſé une partie de ſon monde dans une eſpece de Fort de l'Iſle Eſpagnole, il repaſſa en Europe, conduiſant avec lui dix ou douze naturels du pays, portant de l'or & autres fruits ou denrées, qui puſſent ſervir de montre, & donner idée de ces Contrées & de ſes découvertes.

Dès qu'il fut entré dans le Tage & eut moüillé au port de Liſbonne, le Roi qui eut avis de ſon arrivée, fut bien aiſe de l'entretenir. Colomb étoit ſi fier du ſuccès de ſon voyage, il en parloit avec tant d'emphaſe & d'éxageration, entre-mêlant à ce qu'il diſoit

ANN. de J. C. 1497. DON JEAN II. Roi.

des reproches qu'il fit au Roi sur le peu de confiance qu'il avoit eu en lui, & sur la perte qu'il s'étoit causée par-là à lui-même, qu'il parut n'être venu dans ses ports, que pour lui faire insulte. Cette hardiesse peu respectueuse pensa lui coûter la vie. Des gens de la Cour indignés eurent la pensée de l'assassiner. On en fit même la proposition au Roi, qui la rejetta avec horreur, & affecta même de gracieuser Colomb & les Insulaires qu'il avoit amenés avec lui. Il fit habiller ceux-ci d'écarlate, & leur fit beaucoup d'amitiés & de largesses.

Cependant ce Prince étoit veritablement piqué de la vanité de Colomb & de ses discours peu mesurés ; mais ce qui le touchoit davantage, c'étoit la vûë de ses Insulaires mêmes, qui étoient tous gens bienfaits, & avoient toute une autre grace que les Negres d'Afrique. Comme néanmoins il jugea à leur air que ce pouvoient être des Indiens des grandes Indes, ou des pays qui pouvoient lui appartenir, il se mit en devoir sur le champ de faire un puissant armement pour s'assurer de ces pays-là.

Quoique le Roi Ferdinand ne fît pas encore grand fonds sur cette découverte de Colomb, néanmoins comme c'étoit un Prince très-politique & très-attentif à ses droits, il n'eut pas plûtôt appris la nouvelle de cet armement du Roi de Portugal, qu'il lui en fit porter ses plaintes par ses Ambassadeurs, comme d'une hosti-

lité & d'une contravention aux Traités faits entre les deux Couronnes. Sur ces plaintes, Don Jean ſuſpendit ſes préparatifs, & conſentit à faire diſcuter ſes droits à l'amiable. Il y eut en differens tems des Plenipotentiaires nommés de part & d'autre. Ferdinand envoya même des Ambaſſadeurs exprès en Portugal ſur ce ſujet. Mais comme ce Prince diſſimulé ne vouloit rien conclure avant que de voir ſi la choſe en valoit la peine, ſes Ambaſſadeurs ne faiſoient que traîner la choſe en longueur, ſans en venir à aucune déciſion. Cela fit dire aſſés plaiſamment au Roi Jean que cette Ambaſſade n'avoit ni pieds ni tête, faiſant alluſion à la qualité de ces deux Ambaſſadeurs, dont l'un étoit boiteux, & l'autre paſſoit pour être un peu éventé. Ils étoient cependant ſur cette affaire bien ſages l'un & l'autre. Enfin ces deux Monarques s'étant remis à la déciſion du Pape Alexandre VI. qui étoit alors ſur la Chaire de ſaint Pierre, ſa Sainteté partagea le nouveau Monde entre ces deux Puiſſances, qui n'y avoient encore rien ou preſque rien, par une ligne imaginaire tirée Nord & Sud à cent lieuës à l'Oueſt des Iſles du Cap Verd & des Açores.

ANN. de J. C. 1497.

DON JEAN II. Roi.

Bullar. Mag. Tom. 1. pag. 466. Spond. Ann. Eccl. 1493. n. 10. aliiq. multi.

Don Jean eut toûjours un violent regret, d'avoir rebuté Colomb, & de ne l'avoir pas écouté. Mais on peut dire que ce fut un effet de cette Providence, qui tient le cœur des

ANN. de J. C. 1497. DON JEAN II. Roi.

Princes dans la main, & les fait agir selon ses vûës. Le Portugal étoit trop petit pour tout embrasser. Le nouveau champ qui s'ouvroit d'un autre côté étoit si vaste, qu'il pouvoit occuper plusieurs Puissances, & lasser l'ambition la plus déméſurée. Si celle de Don Jean avoit eu des bornes plus resserrées, il avoit assez lieu d'être content. Le nom Portugais rempliſſoit toute l'Europe, il avoit effacé la gloire que les Phéniciens, les Carthaginois, les Grecs & les Romains s'étoient acquise dans l'art de naviger : toute la Côte Occidentale de l'Afrique avoit ouvert ses ports à ses Vaisseaux : il avoit assuré leur commerce par les Forteresses qu'il y avoit bâties, & par les alliances qu'il y avoit faites : les Rois de Bénin, de Tombut, de Madingue, de Congo avoient recherché son amitié par leurs Ambassadeurs : il avoit interposé son autorité pour pacifier leurs querelles, ayant assés de credit pour faire tomber les armes des mains aux vainqueurs mêmes. Mais comme les Indes furent toûjours son grand objet, qu'il y penſoit sans ceſſe, jusques à perdre le sommeil & le repos, il n'eut pas sur ce point la satisfaction qu'il s'étoit promise, & la mort qui l'enleva à la veille des grands événements qu'il attendoit, fit connoître qu'il n'avoit semé, qu'afin qu'un autre plus heureux que lui recüeillît la moisson.

Fin du Livre Premier.

HISTOIRE DES DECOUVERTES ET CONQUESTES DES PORTUGAIS Dans le Nouveau Monde.

LIVRE SECOND.

Ann. de J. C. 1497.

Don Emmanuel Roi.

Don Manuel Duc de Béja étoit cet homme heureux, que la fortune, ou pour mieux parler, la Providence avoit deſtiné pour le mettre dans la moiſſon d'autrui. La mort de Don Alphonſe, Prince héritier de Portugal, & fils de Don Jean ſecond, qu'une chute de cheval précipita au tombeau à la fleur de ſon âge, ouvrit à Manuel le chemin au Trône, où il étoit appellé par le droit de ſa naiſſance & par le teſtament du feu Roi. Il étoit fils de ce Don Fernand, frere d'Alphonſe V. que l'Infant Don Henri avoit adopté & tendrement aimé, deſorte qu'il ſemble que Dieu voulut recompenſer les mérites de ce vertueux

ANN. de J. C. 1497. DON EMMANUEL Roi.

Prince, en faisant tomber sur une tête qui lui étoit chere l'abondance des biens dont il lui avoit frayé tous les sentiers. Ce fut même comme par une espece de pressentiment de la grandeur future de Don Manuel, que Don Jean qui le regardoit comme l'héritier présomptif de sa Couronne, l'obligea d'ajouter à l'Ecu de ses armes une Sphere ou une Mappe-Monde pour emblême, comme s'il eut prévû dès-lors, que ce jeune Prince devoit un jour avoir des Etats dans tous les pays que le Soleil éclaire.

Manuel étoit à Alcaçer-du-Sel avec la Reine sa Sœur, lorsqu'il apprit la mort du Roi & sa disposition testamentaire, & d'abord il y fut proclamé & reconnu pour legitime Souverain par tous les Ordres de l'Etat. Il étoit alors dans sa vingt-uniéme année, doüé de toutes les qualités qui font les grands Rois, & superieur même à sa fortune. L'avantage de la Monarchie, que Dieu venoit de lui mettre entre les mains, emportant tous ses premiers soins, il tint conseils sur conseils, pour regler plusieurs points qui avoient besoin de réforme, & pour tracer un plan général du Gouvernement.

Les affaires du nouveau Monde furent débattuës dans ces conseils avec chaleur. Il y eut trois sentimens qui eurent chacun leurs Partisans. Les plus vifs étoient pour la négative, &

& vouloient abſolument abandonner une entrepriſe qu'ils regardoient comme la ruine infaillible de l'Etat. Ils ajoutoient aux raiſons qu'on avoit apportées dans les commencements, pour combatre les projets de l'Infant Don Henri, l'éloignement extrême des Indes, & des pays inconnus du Prêtre-Jean: Le danger qu'il y avoit de ſoulever toutes les Puiſſances Mahometanes, l'impoſſibilité de fournir à tant de dépenſes, & de réſiſter à de ſi puiſſans ennemis. Les ſeconds plus moderés, vouloient qu'on ſe bornât aux découvertes faites juſques alors, & qu'on s'y portât même un peu plus ſobrement, que par le paſſé. Les troiſiémes enfin, plus zélés pour la gloire de la Nation, vouloient qu'on paſſât outre, jugeant que les faveurs que Dieu leur avoit déja faites dans le ſuccès de ces découvertes, devoient leur tenir lieu d'un garand ſûr de ſa volonté pour les continuer. Ce fut à ce dernier ſentiment que le Roi s'attacha comme plus conforme à ſon inclination, à la nobleſſe de ſes ſentiments, & à la réconnoiſſance qu'il devoit à la mémoire du feu Roi ſon prédéceſſeur, à celle de ſon Pere Don Fernand & de l'Infant Don Henri ſon grand oncle.

ANN. de J. C. 1497.

DON EMMANUEL Roi.

Il ne ſe fut pas plûtôt déterminé qu'il fit armer trois Vaiſſeaux d'un gabarit plus fort que l'ordinaire, afin qu'ils fuſſent en état de ſoutenir les groſſes mers du Cap de Bonne-Eſperance, & il y ajouta une Pinque uniquement,

ANN. de J. C. 1497. DON EMMANUEL Roi.

pour porter le ſupplément des vivres & des proviſions. Il nomma enſuite pour les commander Vaſco de Gama, homme de qualité, de cœur, & de main, que le feu Roi avoit déja deſtiné à cette expédition. Il lui donna pour ſeconds Paul de Gama ſon frere, & Nicolas Coello. Pour la Pinque, ce fut un homme de ſa maiſon que Vaſqués choiſit pour en être le Patron.

Dès que les Vaiſſeaux furent en état, Don Manuel conſiderant l'importance du ſujet, voulut donner ſes ordres au Général de cette petite Flotte avec quelque ſolemnité. L'ayant donc fait venir au milieu d'une Cour nombreuſe à Eſtremos, lui, ſes deux autres Capitaines, & ſes principaux Officiers, il leur fit un diſcours étudié, où ayant relevé la confiance qu'il avoit dans leur fidelité & leur courage, ils les exhorta très-fortement à ſoutenir l'idée qu'il avoit conçûë d'eux, & dont il leur donnoit un témoignage authentique dans le choix honorable qu'il avoit fait de leurs perſonnes. Les animant enſuite par les promeſſes les plus magnifiques, & l'eſpoir des plus grandes récompenſes, il leur recommanda très-expreſſément l'obéïſſance & la ſubordination qu'ils devoient à leur Général, qui leur répreſentoit ſa propre perſonne, & à celui-ci la ſageſſe, la moderation & la fermeté qu'exigeoit de lui ſelon les occurrences le

poſte dont il l'honoroit. Après ce diſcours il donna à Vaſqués ſes lettres de créance pour les Rois des Indes, l'itineraire de Pierre de Covillan, & diverſes autres inſtructions. Pour terminer la cérémonie, un Sécrétaire d'Etat, qui, pendant tout le diſcours, avoit tenu un étendart déployé, où l'on voyoit peint le ſigne adorable de notre Redemption, le mit entre les mains de Vaſqués, qui s'étant mis à génoux prêta ſerment au Roi en ſon nom, & au nom de tous les ſiens. Enſuite dequoi emportant avec ſoi l'étendart, il partit avec tout ſon monde pour Liſbonne, où devoit ſe faire l'embarquement.

ANN. de J. C. 1497. DON EMMANUEL ROI.

Il y avoit alors à une lieuë de cette Capitale une petite Chapelle ou Hermitage, que l'Infant Don Henri avoit fait bâtir ſur le bord de la mer ſous les auſpices de la ſainte Vierge, pour animer la dévotion des Matelots, & attirer ſur eux la protection de la Mere de Dieu. Vaſqués voulut y aller la veille de ſon départ avec tous ſes gens, pour y paſſer la nuit en prieres, ſe diſpoſer au voyage par les Sacrements, & mériter les bénédictions du Ciel par ces actes de Religion. Après y avoir ſatisfait à leur pieté, ils en revinrent en ordre de proceſſion de la même maniere qu'ils y étoient allés, chacun tenant un cierge à la main, chantant des Hymnes & des Pſeaumes, accompagnés d'un grand nombre de Prêtres & de Re-

ANN. de J. C. 1497.

DON EMMANUEL ROI.

ligieux, & ſuivis d'une foule prodigieuſe de monde, que la nouveauté du ſpectacle avoit attiré de toutes parts.

Diaz & ſes Compagnons avoient donné une idée ſi terrible des mers du Cap de Bonne-Eſperance, qu'on n'en attendoit autre choſe que des naufrages, & qu'on regardoit tous ces pauvres malheureux deſtinés à en tenter le paſſage, comme autant de victimes conduites à une mort preſque inévitable; de maniere que dans cette perſuaſion on s'imaginoit en les accompagnant aſſiſter à leur convoi funebre. Tout le monde fondoit en larmes en voyant une jeuneſſe ſi belle & ſi nombreuſe, laiſſer parens, amis & biens, pour courir à un trépas aſſuré dans la fleur de ſes plus belles années.

Nos nouveaux Argonautes, attendris eux-mêmes par-tout ce que cet appareil avoit de touchant, ſe virent ainſi conduits juſques au port. Là s'étant mis à génoux, ils reçurent de nouveau l'Abſolution générale, comme pour mourir. Ils s'embarquerent enſuite au milieu des cris & des lamentations de tout ce peuple, qui ne pouvoit ſe laſſer de les accompagner du cœur & des yeux, & qu'on ne pût arracher du rivage qu'après qu'ayant mis à la voile par un vent favorable, il les eût entierement perdus de vûë.

Vaſqués partit au commencement de Juillet

de l'an 1497. Il cingla en pleine mer droit aux Canaries, d'où continuant ſa route ſans s'arrêter juſques aux Iſles du Cap Verd : il moüilla le 13e. jour à celle de ſaint Jacques où il fit aiguade, & prit quelques rafraîchiſſements. S'étant remis en mer il fut près de quatre mois à lutter contre les vents, & forcé à chercher la terre, il prit port dans une grande anſe, qu'on appella depuis la Baye de ſainte Helene. Il y trouva un peuple barbare & miſerable, mais d'une grande bonté & franchiſe : un ſoldat nommé Fernand Velloſo obtint du Général la permiſſion d'aller ſeul juſques aux habitations. Il y fut reçû avec une grande humanité ; mais ſaiſi tout-à-coup d'une terreur panique, dont il ne pût jamais rendre raiſon, il ſe mit à fuïr vers les Vaiſſeaux de toute ſa force. Ce pauvre peuple, qui ignoroit la cauſe de cette courſe précipitée, le ſuivit pour le raſſurer : Cela même redoublant la crainte du ſoldat donnoit des aîles à ſa lâcheté pour mieux fuïr. L'équipage, qui faiſoit de l'eau, le voyant venir ſi effaré & pourſuivi, ſoupçonnant quelque trahiſon, courut aux armes. Les Negres attaqués ſe mettent en défenſe, font pleuvoir une grêle de cailloux & de fléches, dont une bleſſa le Général au pied. Le combat eût été plus funeſte ſans la prudence de Gama, qui ayant fait donner le ſignal de la retraite, fit rembarquer ſon monde, &

ANN. de J. C. 1497. DON EMMANUEL ROI.

ANN. de J. C. 1497. DON EMMANUEL Roi.

se mit à la voile, s'estimant heureux d'en être quitte à si bon marché, après avoir beaucoup risqué par l'étourderie d'un seul homme.

Comme on ne sçavoit pas encore bien qu'il y avoit des vents reglés en certains parages, qui rendent la navigation aisée en quelques saisons, & très-périlleuse, où même presque impossible en d'autres, il se trouva malheureusement que Vasqués étoit parti dans la saison la plus contraire de l'année ; desorte que lorsqu'il fut arrivé au Cap de Bonne-Espérance, il n'y trouva que des orages & des tempêtes si affreuses, que son équipage rébuté des fatigues d'une navigation de près de cinq mois, lassé de la mauvaise nourriture, & plus épouventé encore des fantômes qu'il se formoit sur les dangers de ce Cap redoutable, se mutina plusieurs fois, dit-on, contre lui, & lui eût fait courir risque de la vie, s'il n'eût trouvé une ressource dans sa fermeté & dans sa constance. Car, ayant fait mettre les Chefs de la sédition aux fers, & parmi eux les maîtres & les pilotes, il prit lui-même le timon en main; & pendant plusieurs jours que dura la tempête, ne faisant que louvoyer & courir la bordée, il se roidit tellement contre tous les obstacles & contre tous les périls, plus grands encore de la part de ses gens mutinés, que du côté des vents & des flots, qu'il doubla enfin ce fameux Cap en cinq jours de tems du

20. Novembre juſques aux 25. Trouvant enſuite des vents plus mous il eut la conſolation de voir les eſprits ſe calmer avec la tempête, & alla prendre terre près de ſoixante lieuës au-deſſus du Cap en tirant vers l'Eſt dans une Baye qu'on appella depuis l'Aiguade de ſaint Blaiſe. ANN. de J. C. 1497. DON EMMANUEL ROI.

Il s'y refit un peu des fatigues qu'il avoit ſouffertes & trouva d'abord dans les Cafres de cette côte aſſez de facilité pour lui laiſſer faire de nouvelles proviſions dont il traita avec eux pour quelques ſonnailles, de la Raſſade, & d'autres merceries de vil prix: mais s'étant élevé entre-eux & les ſiens quelques difficultés pour la traite, il jugea à propos d'aller plus loin dans un petit port, où ayant reparti ſur tous les Vaiſſeaux les vivres qui reſtoient ſur la Pinque, il la brûla ſelon les ordres qu'il en avoit. Il partit de-là le jour de la Conception, mais en ſortant il fut accüeilli d'une autre tempête qui mit ſa patience à l'épreuve durant pluſieurs jours. Elle ceſſa néanmoins ſans qu'il lui arrivât aucun accident, & il ſe trouva ſur une Côte qu'il nomma de la Nativité, parce qu'il la découvrit le jour de Noël. C'étoit l'uſage reçû en ces tems-là, de donner communément aux terres nouvellement découvertes, des noms pris du myſtere du jour ou du Saint dont on celebroit la Fête. Par la même raiſon, il donna le nom de *Fleuve des Rois* à une grande

ANN. de J. C. 1498. DON EMMANUEL Roi.

riviere où il entra le jour de l'Epiphanie de l'année ſuivante. Les Cafres d'une peuplade de cette Côte en uſerent ſi bien avec lui, & il y fit ſon commerce avec tant de tranquillité, qu'il lui donna le nom d'*Aiguade* de la *Bonne Paix*. S'étant rémis à la voile pour continuer ſa route, il paſſa de nuit un Cap qu'il nomma *des Courants*, à cauſe des courants, qui y portant à terre avec violence, l'engolphoient dans une grande Baye, d'où il apprehenda de ne pouvoir pas ſe relever. Cela fut cauſe qu'ayant pris le large, il paſſa ſans s'en appercevoir toute la Côte de Sofala ſi celebre par ſes mines d'or, & que quelques Sçavants ont cru avec aſſez de probabilité être l'Ophir, où Salomon envoyoit ſes Flotes, & où il puiſa toutes ces richeſſes, qui rendirent ſon Regne ſi floriſſant.

Juſques-là nos Avanturiers étoient preſque à demi déſeſperés. Ils ne trouvoient par-tout ſur leur route, que des peuples miſerables, dont ils n'entendoient point le langage, avec qui il falloit toûjours être ſur le qui-vive, & dont ils pouvoient à peine tirer quelques vivres pour prolonger leurs jours, ſans entrevoir aucune lueur d'une meilleure fortune. Le Ciel commença à les favoriſer dans cette terrible ſituation d'eſprit ; car étant entrés dans un Fleuve à la ſuite de quelques *Almadies*, canots ou petits batteaux, qui avoient des voiles

les de feüilles de palmier, ils conçurent quelques eſperances ſur des changements qui leur parurent de bonne augure, & qui firent donner à ce Fleuve le nom de Fleuve *des Bons Signaux*. A la verité les peuples en étoient noirs comme les précédens, mais il ſe trouvoit parmi eux quelque mêlange d'olivâtres, qui indiquoit le voiſinage des blancs ; d'ailleurs ils étoient plus policés & mieux vêtus. Quelques-uns portoient des pagnes de coton & de toile peinte, des bonnets de ſoye ou d'étoffe entremêlés d'or & d'argent. Il s'en trouva même qui entendant quelques mots Arabes, purent raiſonner avec Fernand Martinez, qui en ſçavoit aſſez & ſervoit d'interpréte au Général. Mais ce qui acheva de les conſoler, c'eſt qu'on leur fit entendre, tant bien que mal, qu'en remontant plus haut ils trouveroient des blancs comme eux, & des Vaiſſeaux à peu près ſemblables aux leurs, qui courroient ces mers pour y faire le commerce.

ANN. de J. C. 1498. DON EMMANUEL Roi.

On peut concevoir quelle fut la joye de Vaſqués, à des ſignes ſi heureux. Animé donc par des eſperances mieux fondées que par le paſſé, il planta un nouveau poteau ſur le rivage, à qui il donna le nom de S. Raphaël, & prit la reſolution de faire radouber ſes Vaiſſeaux qui en avoient grand beſoin. Il y fut aidé par les naturels du pays, qui lui don-

ANN. de J. C. 1498.

DON EMMANUEL Roi.

nerent amiablement tous les ſecours qu'ils purent. Mais il eſt peu de joyes parfaites ; celle de Vaſqués fut troublée par un nouveau genre de maladie peu connuë juſques alors : c'étoit le ſcorbut qui fit de grands ravages parmi ſon monde. Ils le regarderent comme une ſorte d'éryſipéle, qui leur gonflant les gencives & les pourriſſant, leur faiſoit tomber toutes les dents ; & leur cauſoit d'autres ſymptômes très-fâcheux. Ils en connurent la veritable cauſe, en l'attribuant aux viandes ſalées, & à l'air groſſier de la mer. Quelques-uns en moururent, mais le grand nombre en réchappa.

Ce ne fut pas le ſeul accident qui lui arriva. Il penſa périr lui-même dans ſon eſquif, & peu s'en fallut qu'il ne perdît ſon Vaiſſeau ſur des battures. Mais ayant échappé heureuſement à l'un & à l'autre danger, il arriva cinq jours après à l'Iſle de Moſambique, & alla moüiller une lieuë au-deſſus à quelques Iſles, où il planta un nouveau poteau, & à qui il donna le nom de ſaint George.

Le Moſambique eſt une petite Iſle peu éloignée du continent de la Côte Orientale de l'Afrique à 14. dégrez & demi de latitude auſtrale. Elle n'étoit d'aucune conſideration ſous la domination des naturels du pays, qui ſont des Cafres idolâtres du Royaume de Quiloa. Mais les Maures ſectateurs de Mahomet s'étant répandus ſur ces Côtes en avoient fait

une échelle pour le commerce de Sofala & des Indes, à cauſe de la bonté & de la ſûreté de ſon port. Il n'y avoit gueres dans l'Iſle que des Maures logés aſſez miſerablement dans de pauvres cabanes de terre couvertes de paille, enſorte qu'on n'y voyoit d'ouvrage de maçonnerie que la Moſquée & la maiſon du Cheq, qu'Ibrahim Roi de Quiola y entretenoit, pour percevoir ſes droits & y commander en ſon nom. Quand les Portugais s'en furent rendus les maîtres, ils en firent l'entrepôt de leur Flotes pour les voyages des Indes. Le Moſambique devint alors un port des plus célebres, mais comme l'air en eſt très-mal ſain, cette terre qui devore ſes habitans, devint le lieu de la ſépulture d'une infinité de malheureux, qui n'avoient reſiſté aux plus rudes travaux de ces pénibles voyages, que pour y terminer les reſtes d'une vie épuiſée de fatigues.

ANN. de J. C. 1498.

DON EMMANUEL Roi.

Dès que Vaſqués parut, il vit venir à lui ſept petites Almadies ou chaloupes pleines de monde & de joüeurs d'inſtrumens à la ſuite d'un Officier du Cheq, qui, d'auſſi loin qu'il put être entendu, fit le ſalut en Arabe, & demanda d'où venoient les Vaiſſeaux, & où ils alloient. Mais il ne fut pas plutôt aſſuré & par le pavillon & par la réponſe qui lui fut faite, que les Vaiſſeaux étoient de Portugal, & cherchoient une nouvelle route pour aller aux Indes, qu'ennemi juré des Chrétiens par Reli-

ANN. de J. C. 1498.

DON EMMANUEL Roi.

gion, & des Portugais par naiſſance, étant né ſujet des Rois de Fez & de Maroc, il forma le deſſein de les perdre. Néanmoins comme l'execution n'en étoit pas poſſible à force ouverte, il crut devoir diſſimuler de ſon mieux: cependant il ne pût le faire ſi bien, que Vaſqués, qui l'obſervoit avec grande attention, ne jugeât à ſon air déconcerté de la perverſité de ſes intentions. Mais comme il convenoit à Vaſqués même de couvrir ſes ſoupçons, tout ſe paſſa de part & d'autre en politeſſes. Les démonſtrations de joye ne furent point épargnées. Le reſpect dû à l'Alcoran n'empêcha point les Maures de boire largement le vin que Vaſqués fit ſervir. On ſe fit mutuellement des préſents à diverſes fois; enfin il fut convenu qu'on fourniroit aux Portugais pour leur argent des vivres, & qu'on leur donneroit deux Pilotes pour le prix dont ils conviendroient avec eux. Mais la haine de ces Infidelles ne pouvant ſe cacher long-tems, on s'apperçut bien-tôt à pluſieurs traits de leur trahiſon & de leur mauvaiſe volonté. Les Pilotes s'évaderent à la nage; on fit cacher quelques Abyſſins, avec qui Gama avoit déja entamé quelques entretiens pour s'inſtruire des Etats de leur maître; enfin on en vint aux hoſtilités, & quelques Almadies attaquerent les chaloupes Portugaiſes qui faiſoient de l'eau.

Le Général en ayant porté ſes plaintes, & en demandant juſtice, on lui répondit avec aſſez de hauteur. Le pourparler finit même par quelques inſultes, qui furent ſuivies d'une grêle de flêches. Alors Gama irrité, fit faire quelques décharges de ſon canon, qui allerent tuer quatre perſonnes, & en particulier, l'un des Pilotes fugitifs, juſques aux côtez du Cheq. Le fracas de ces tonnerres meurtriers, peu connus juſqu'alors, ou peu uſités dans ces contrées, jetta une conſternation ſi ſubite, qu'en un inſtant tous les Maures abandonnerent l'Iſle pour ſe ſauver dans le Continent. Le Cheq épouvanté, devenu plus docile, accorda à Vaſqués tout ce qu'il voulut. Vaſqués ſe contentant d'un Pilote, mit ſur le champ à la voile & paſſa outre.

ANN. de J. C. 1498.

DON EMMANUEL ROI.

La peur n'avoit point corrigé la mauvaiſe volonté de celui-ci, & ſoit qu'il fût d'intelligence avec le Cheq, ſoit que de lui-même il fût aſſez porté à faire un mauvais coup, il ſe flatta de pouvoir faire perdre les vaiſſeaux, réſolu de périr lui-même, ou eſperant de ſe ſauver à la nage. Il étoit veillé d'aſſez près, & il s'en appercevoit; néanmoins il ne tarda pas à ſe manifeſter, ayant engagé les vaiſſeaux dans quelques Iſlets qu'il diſoit être un Cap, ou une pointe adhérente au Continent. Il lui en coûta cher; car Vaſqués, qui connut par là ſa méchanceté, lui fit donner la corde ſi rudement,

ANN. de J. C. 1498.

DON EMMANUEL Roi.

que le ſouvenir en reſta toujours depuis en ce lieu, qu'on appella *les Iſlets du fuſtigé*.

Cette correction faite à propos, ayant tiré de lui un repentir apparent, il promit qu'il conduiroit la flote à Quiloa, Ville opulente, fameuſe par ſon commerce avec les Indes, & habitée en partie par les Chrétiens Abyſſins. Mais ce qu'il ne diſoit pas, c'eſt que ſçachant qu'on y étoit inſtruit par des exprés, de tout ce qui s'étoit paſſé à Moſambique, il ſe perſuadoit qu'on y auroit pris des meſures efficaces pour en tirer vengeance. Les courants & les vents n'ayant pas ſécondé ſes projets criminels, le Pilote perfide crut y réuſſir en allant à Mombaze, où il diſoit qu'on trouveroit les mêmes avantages qu'à Quiloa; & Gama à la veille de ſe voir réduit à une extrême neceſſité, par le manque de vivres, fut forcé de s'y laiſſer conduire.

Mombaze étoit alors une Ville aſſez forte, ſous la domination des Maures, qui y avoient leur Roy particulier & indépendant de celui de Quiloa. Elle étoit entourée ou preſque entourée d'eau, & formoit une eſpece d'Iſle ou de Preſqu'iſle, dont le port avoit deux goulets défendus par une aſſez bonne Fortereſſe. Ses maiſons étoient bâties de pierre, & elle avoit aſſez l'apparence d'une Ville d'Europe. L'air y eſt très-ſain, le terroir excellent. Avec cela elle étoit très-peuplée, très-floriſſante par ſon com-

merce, & les facilitez qu'on y avoit pour la vie la rendoit une Ville très-délicieuſe.

ANN. de J. C. 1498.

DON EMMANUEL Roi.

Vaſqués, que les trahiſons précédentes avoient mis ſur la défiance, ne voulut point entrer dans le port, & ſe tint au large dans la rade. Il y reçut cependant le même accueïl, qu'il avoit reçû d'abord à Moſambique. Quelques Almadies remplies d'hommes vêtus à la Turque, le Turban en tête, armés de ſabres, de poignards & de boucliers, aborderent les Vaiſſeaux au ſon des inſtrumens de muſique, & avec les démonſtrations d'une joye extraordinaire. Le Général attentif à tout, n'en voulut laiſſer entrer que quatre, qui étoient les plus apparens, à qui même il fit quitter leurs armes. Après les complimens, les buvettes, les préſens ordinaires en ces occaſions, ceux-ci lui repréſenterent, qu'il étoit de la bienſéance & de ſa ſûreté même, qu'il entrât dans le port. Car, outre les dangers qu'il courroit dans une rade peu ſûre, il ſe rendroit ſuſpect, diſoient-ils, par cette conduite extraordinaire, & reſteroit expoſé aux Vaiſſeaux qu'ils entretenoient ſur la côte, & qui courreroient ſur les ſiens comme ſur des Pirates.

On avoit eu une attention particuliere à faire veiller le perfide Pilote, afin qu'il ne pût entrer en converſation avec ceux-ci. Cependant, dans ce peu de tems, on ne ſçait comment il trouva le moyen de leur parler, & de

ANN. de J. C. 1498. DON EMMANUEL ROI.

les instruire de tout ce qui s'étoit passé à Mosambique ; ce qui ayant excité leur haine, & leur ayant inspiré les mêmes sentimens de vengeance & de dissimulation, ils firent encore de plus vives instances pour engager le Général à faire entrer ses Vaisseaux dans le port. Gama qui vouloit leur ôter tout soupçon, & prendre en même-tems ses sûretez, leur promit qu'il le feroit le lendemain, pourvû qu'ils lui fournissent un bon Pilote, & les renvoya sur cette espérance, contens de la bonne chére & des présens qu'il leur avoit faits.

En partant de Portugal, Vasqués avoit pris sur ses Vaisseaux, dix hommes qu'on lui consigna dans les fers, & qui ayant été condamnés à la mort pour leurs crimes, pouvoient espérer de mériter leur grace, en tentant des évenemens, ausquels on ne pouvoit raisonnablement exposer de plus honnêtes gens qu'eux. Il devoit s'en servir dans les cas de défiance, & il en avoit déja laissé quelques-uns sur sa route. Le lendemain donc, quelques Maures de consídération étant venus pour lui rendre visite, & le pressant d'effectuer sa parole, il demanda encore deux jours de délai, sous le prétexte que c'étoit la Pâque des Chrétiens ; mais que cependant il alloit envoyer deux personnes de distinction pour saluer le Roi de sa part, & l'assurer que le troisiéme jour il entreroit dans le port. C'étoit deux de ces criminels à qui il avoit

avoit donné ſes inſtructions; mais qui ayant été conduits avec les précautions dont on uſe dans les Villes de guerre, & dans des tems ſuſpects, ne purent rendre compte que de la multitude du monde qu'ils avoient vû, de la beauté du Palais du Roi, & de l'audience qu'il leur avoit donnée.

ANN. de J. C. 1498. DON EMMANUEL Roi.

Le Général s'étant enfin déterminé à entrer dans le port au tems marqué, les Maures, comme pour lui faire honneur & eſcorte, vinrent dans pluſieurs petits batteaux galamment pavoiſés, & où le nombre & la variété des inſtrumens, formoient un Concert d'une muſique barbareſque, mais qui n'étoit pas abſolument déſagréable. Quelques-uns s'accoſterent des Vaiſſeaux, & quelques efforts qu'on pût faire, il y entra plus de monde qu'on ne vouloit. Vaſqués ne laiſſa pas de faire ſignal pour appareiller, ce qui fit grand plaiſir aux Maures, qui croyoient déja tenir leur proye. Mais quand les Vaiſſeaux furent ſous voiles, comme la Capitane avoit de la peine à venir au vent, Gama qui craignit, que ne gouvernant pas, elle n'allât donner ſur une batture voiſine, fit ſur le champ jetter un grêlin & carguer les voiles. Comme cette manœuvre ſubite ne put ſe faire ſans beaucoup de mouvement, & que la préſence du danger donnoit encore plus d'action à l'équipage, les Maures, qui étoient ſur les autres Vaiſſeaux, & qui

ANN. de J. C. 1498.

DON EMMANUEL ROI.

ignoroient la cauſe de cette manœuvre ſi peu attenduë, crurent que leur trahiſon étoit découverte, & ſe précipiterent tous dans la mer pour ſe ſauver à la nage. Ceux qui étoient dans la Capitane en firent autant à leur exemple, avec le traître Pilote du Mozambique, autheur ſecret de cette conſpiration. Gama averti par-là de leur complot, & confirmé depuis par les efforts que firent les Maures en envoyant des gens la nuit pour couper ſes cables, rendit graces à Dieu de l'avoir délivré de ce danger, & ſe remit en mer pour aller chercher un port plus ſûr & une nation moins perfide.

Ayant trouvé ſur ſa route deux batteaux qui alloient à Mombaze, il les prit; & quoique la plûpart des Maures qui y étoient ſe jettaſſent à la mer, il lui en reſta treize entre les mains, qu'il mit aux fers. Les ayant fait interroger ſéparément, il apprit d'eux qu'il y avoit près de là une Ville floriſſante nommée Mélinde, dont le Roi favoriſoit extrêmement le commerce, recevoit parfaitement bien les étrangers, & qu'il y trouveroit des Pilotes pour le voyage des Indes, des proviſions à ſouhait, & toutes ſortes de denrées; ſur quoi il ne balança pas à y aller.

Mélinde étoit en effet une Ville telle qu'on la lui avoit dépeinte, ſituée dans une belle plaine, & entourée de magnifiques jardins. Son Roy, qui étoit un vénérable vieillard, avoit, à ſa religion près, tout ce qui fait un

homme d'honneur & de probité ; & quand Vaſqués lui eut fait part de ſa venuë par un de ces honnêtes envoyés dont j'ai parlé, & par un des Eſclaves Maures qu'il venoit de faire, il fut ſenſible à l'arrivée des Portugais, & ſe crut honoré de ſe voir recherché de ſi loin par un Prince puiſſant, dont ce qui lui fut rapporté lui donnoit une haute idée. Dans cet eſprit, il y eut entre cette Cour & le Général, un commerce alternatif de politeſſe & de bonne foi, qui cauſa de part & d'autre une mutuelle ſatisfaction. Le Roi, que ſon âge extrémement avancé retenoit au lit, s'étoit déchargé du ſoin des principales affaires ſur un fils légitime, héritier de ſes Etats, & digne d'un tel pere par ſes bonnes qualités. Celui-ci ayant auſſi conçu pour les Portugais une eſtime veritable, s'étudioit à leur en donner toutes ſortes de marques ; mais voulant attirer le Général à terre, il le fit prier inſtamment de ne point refuſer une viſite au Roi ſon pere, qui deſiroit très-ardemment de le voir, & que ſes infirmités empêchoient de ſortir de chez lui, s'offrant pour exciter ſa confiance, de lui donner ſes deux fils en ôtage.

ANN. de J. C. 1498. DON EMMANUEL Roi.

Vaſqués, que les amitiés qu'il recevoit, rendoient plus ſoupçonneux, s'excuſa ſur les ordres précis qu'il avoit du Roi ſon maître. Il ajouta néanmoins, que ſi lui-même vouloit lui faire l'honneur de s'aboucher avec lui, il

ANN. de J. C. 1498.

DON EMMANUEL Roi.

feroit la moitié du chemin pour aller à sa rencontre. Le Prince, que la sincérité & l'estime faisoient agir, voulut bien en cette occasion, passer pardessus les bienséances de son rang, & y consentit. Vasqués flatté de cette démarche, qui le mettoit de niveau avec un Souverain, ayant donné ses ordres pour la garde des Vaisseaux, fit pavoiser sa Chaloupe, & n'oublia rien de ce qui pouvoit rendre l'entrevûë plus solemnelle. Le Prince de son côté, voulant lui donner idée de sa grandeur, s'avança vers le port, élevé sur un Palanquin, & suivi d'un nombreux cortége, au milieu des voix, & des instrumens, qui formoient autour de lui un concert. Dès que le Général l'apperçut, il descendit dans sa Chaloupe, mais la marche du Prince ayant été plus lente qu'il ne pensoit, il fit faire alte, & attendit sur ses avirons pour donner le tems au Prince d'arriver. Dès qu'ils furent joints, le Prince entra dans la Chaloupe du Général avec franchise, il l'embrassa tendrement, & s'étant un peu remis de la peur que lui causerent les salves d'artillerie des Vaisseaux, & qu'il fallut faire cesser, il se noüa entre-eux une conversation gracieuse, pendant laquelle le Prince fit le tour des Vaisseaux pour les contempler. Le Général de son côté, voulut voir la Ville d'un peu près sans débarquer. Ainsi après avoir fait plusieurs tours ensemble, ils se séparerent très-satisfaits mutuel-

lement l'un de l'autre ; mais le Prince en particulier fut plus charmé du préſent des treize Eſclaves Maures que le Général lui donna, que des autres dons qu'il lui avoit fait, & de toutes les belles choſes qu'il lui avoit dites.

AN N. de J. C. 1498.

DON EMMANUEL ROI.

Il y avoit dans le port, quand Vaſqués y arriva, quatre Vaiſſeaux des Indes ſur leſquels ſe trouvoient, diſoit-on, des Chrétiens de ces Contrées, quelques Banianes & un Maure Guzarate, qui eurent une grande joye de la vûë des Portugais. Vaſqués n'en eut pas moins de ſon côté. Il eut toute liberté de leur parler, & dans les fréquentes conférences qu'ils eurent enſemble, il en tira des lumieres & des inſtructions ſalutaires, ſur tous les points qu'il lui importoit le plus de ſçavoir.

On prétend même que ce fut dans ces entretiens, qu'il apprit une nouvelle maniere de prendre hauteur & de faire uſage de la Bouſſole, qui ſont ſans contredit deux points ſi eſſentiels dans la navigation, que ſans cela elle ſeroit impoſſible pour les grands trajets, & qu'avec cela on va par tout. Que ſi on pouvoit y ajouter la connoiſſance des Longitudes & la maniere de les prendre, on iroit auſſi ſûrement ſur mer que ſur terre. On dit donc que Vaſqués leur ayant montré ſon aſtrolabe, & ce que les Mathématiciens du Roi Don Jean ſecond avoient inventé pour l'uſage des Pilotes, ils n'en parurent point ſurpris, & lui firent voir quelque

ANN. de J. C. 1498.

DON EMMANUEL Roi.

choſe de plus parfait en cette matiere, qu'ils diſoient être commun aux Arabes qui navigeoient dans la mer Rouge, & à tous ceux qui fréquentoient les mers des Indes. Qu'ils lui enſeignerent en particulier, cette alliance admirable de l'aiman & du fer dans l'aiguille aimantée, & que Vaſqués étant de retour à Liſbonne, rendit publiques toutes ces connoiſſances; ce qui ſeroit certainement un ſervice des plus grands que le Portugal eût pû rendre à l'Europe. Mais quoique je ſois perſuadé que la connoiſſance de la Bouſſole en particulier, puiſſe être venuë en Europe des quartiers des Indes par les Arabes, ainſi que l'Imprimerie & la poudre à Canon, qui ſont à la Chine depuis pluſieurs ſiécles avant les voyages que les Européans ont fait au Cathay, du tems des Croiſades, je ne vois pas qu'il conſte que cette connoiſſance nous ait été communiquée par les Portugais; au contraire, je vois que les autheurs en font honneur à Flavius de Melphe dans le Royaume de Naples, deux ſiécles avant les premieres navigations du Portugal.

L'intelligence fut toujours parfaite entre la Cour de Melinde, & le Général Portugais. Celui-ci n'ayant pû rendre viſite en perſonne au vieux Roi, la lui fit rendre par deux de ſes Officiers dont le Roi fut très-content. Vaſqués trouva toutes les facilitez qu'il voulut pour faire ſes proviſions & pour ſubvenir à tous ſes be-

ſoins. Quelques Maures & quelques Indiens qui ſe trouvoient étrangers à Mélinde lui demanderent paſſage, & voulurent aller en ſa compagnie. Le Prince héritier lui permit de planter un poteau aux armes du Roi de Portugal comme un témoignage de leur alliance. Il lui trouva un Pilote très-habile, Indien de Nation, & ſur lequel il pût compter. Enfin pour mettre le comble à toutes ſes honnêtetés, il lui fit promettre de paſſer par Mélinde à ſon retour, pour ſerrer plus étroitement les liens de leur amitié, & pour prendre les Ambaſſadeurs qu'il vouloit envoyer en ſon nom au Roi de Portugal.

ANN. de J. C. 1498.

DON EMMANUEL ROI.

Le trajet de Mélinde aux Côtes de Malabar, eſt de près de 700. lieuës en droiture. Le Pilote mit d'abord le Cap au Nord, & dans peu ils apperçurent l'Etoile polaire qu'ils avoient perdu de vûë depuis long-tems. Ils repaſſerent la ligne, & coupant enſuite tout droit ſur l'Indoſtan, au bout de quelques jours, ſecondés d'un vent favorable, ils virent une terre élevée qu'ils furent encore deux jours ſans pouvoir reconnoître, parce qu'elle étoit enbrumée. Enfin le Pilote diſtingua les montagnes de Calicut, & vint donner cette heureuſe nouvelle à Gama, qui tranſporté de joye, comme ſi lui & les ſiens euſſent touché à la fin de leur travaux, en rendit de ſolemnelles actions de graces à Dieu. Peu d'heures après il moüilla à deux

ANN. de J. C. 1499. DON EMMANUEL ROI.

milles de cette Ville le 18. Mai de l'année 1499. le 21e jour après son départ de Mélinde, & près de onze mois, après être sorti de la Rade de Lisbonne.

Quoique par le nom générique d'Indes Orientales, on entende communément toutes ces vastes Regions de la grande Asie qui sont au-delà de la mer d'Arabie & du Royaume de Perse, les Indes néanmoins ne sont proprément que ce grand espace de la terre ferme bornée au couchant par le Fleuve Indus, duquel tous ces pays ont tiré leur nom, & qui les sépare de ce côté-là, de la Gédrosie, de la Carmanie, de la Perse & de l'Ariane, Provinces qui s'étendent jusques à la mer Caspienne. Elles ont au Septentrion les Monts Imaüs, qui sont une production du Caucase, & les divisent de la Scythie & de la Tartarie. L'Empire de la Chine est à leur Orient. Elles ont au midi la mer Océane appellée aussi mer des Indes, dans laquelle se jettent bien avant les deux grandes Peninsules d'au-deçà & d'au-delà le Gange, entre la mer d'Arabie & la mer de la Chine, où se trouve un Archipélague semé d'une multitude d'Isles sans nombre, dont plusieurs sont elles seules des Etats très-considerables. L'Inde cependant considerée d'une maniere plus précise, & reserrée dans des bornes plus étroites, pour ce que les naturels du pays même appellent *Indostan*, est ce qui contient

tout

tout le pays compris entre l'Indus & le Gange, qui ſortant tous deux du mont Imaüs, & courant Nord & Sud, vont ſe jetter dans la mer des Indes.

ANN. de J. C. 1499. DON EMMANUEL Roi.

L'Indoſtan eſt aujourd'hui preſque tout entier de l'Empire des Grands Mogols qui ont achevé de le conquérir depuis environ deux ſiecles. Il étoit au tems de la découverte des Portugais partagé entre cinq puiſſans Monarques, dont chacun avoit ſous ſoi pluſieurs Rois tributaires. Ces Monarques étoient les Rois de Cambaïe, de Delli, de Decan, de Narſingue & de Calicut. Ce dernier étoit plus connu par le nom de Zamorin qui répond à celui d'Empereur, que par celui de ſa Ville Capitale. Ses Etats étoient les plus maritimes, & s'étendoient dans tout le Malabar.

Ces Princes, les ſucceſſeurs de Porus, étoient originairement tous Gentils. L'idolâtrie ancienne, & les Orgies de Bacchus tranſmiſes de main en main étoient encore la Religion dominante chez la plûpart, & elle étoit dans toute ſa ſplendeur. On y voyoit la même diſtinction des Caſtes ou des Tribus dont nous ont parlé les anciens Géographes, & les Auteurs qui ont écrit les actions d'Alexandre. Entre ces Caſtes diſtinguées par la naiſſance & éternellement jalouſes de la ſuperiorité qu'elles ont les unes ſur les autres, ſuperiorité fondée ſur les Fables de leur origine & de leur Religion,

ANN. de J. C. 1499. DON EMMANUEL Roi.

les plus considérables sont celles des Brachmanes & celles des Naïres ou des Nobles.

Les Brachmanes issus du sang des anciens Gymnosophistes, les héritiers de leur Esprit & de leur discipline, sont les seuls dépositaires de la Religion de leurs Ancêtres, les Oracles de leurs Dieux, les interprêtes de leurs Loix, & les seuls qui ayent droit au Sacerdoce & au ministere des Autels. Ils reconnoissent un Etre suprême nommé *Parabrama* lequel a produit trois Dieux supérieurs à tout le reste, qui, selon l'opinion des *Nianigueuls*, ne forment tous ensemble qu'une même Divinité, quoiqu'aujourd'hui selon l'idée commune & populaire ce sont trois Dieux créés & subalternes, sur lesquels l'Etre suprême s'est déchargé de tout. Brama le premier des trois est le Dieu Créateur. C'est de lui que sont sortis les Dieux inferieurs & tous les Etres visibles & invisibles. Vichnou est le Dieu conservateur, & Routren le Dieu destructeur. Les Brachmanes en memoire de ces trois Dieux portent en écharpe trois cordons unis ensemble, & composés de trois filets chacun de couleur differente, qui sont un témoignage & une profession de leur foi, qu'on prétend être une idée corrompuë de la révelation du mystere de la très-sainte Trinité, & une marque distinctive de leur Etat, & de leur Caste. Ces trois Dieux se sont incarnés plusieurs fois sous differentes formes, &

ont remporté ſur les Démons pluſieurs victoires qu'on voit exprimées differemment ſous les figures emblematiques des Idoles adorées dans leurs Temples.

ANN. de J. C. 1499. DON EMMANUEL Roi.

Outre ces trois Dieux, il y en à une infinité d'autres diſtribués en divers *Chorcams* ou Paradis. Leurs idées ſur les incarnations de leurs Dieux ont aſſez de rapport aux fables de la Mythologie des Grecs, & leurs differentes ſpheres de Divinités, aux idées des anciens Egyptiens & des Platoniciens, dont Jamblique nous a donné une connoiſſance aſſez étenduë dans ſon livre des myſteres. Leur doctrine ſur la Palingeneſie ou renaiſſance du monde & la tranſmigration des ames, eſt toute conforme à celle de Platon & de Pithagore. Rien n'eſt plus extravagant que leur Religion ſous l'écorce des fables dont ils l'enveloppent. Les principes de leur morale ſeroient aſſez beaux, s'ils étoient ſuivis, & ſi leur Religion même ne les alteroit & ne les corrompoit. Leurs cérémonies légales ſont infinies, mêlées de toutes les horreurs du culte de la milice du Ciel, de toutes les fatuités de l'Aſtrologie judiciaire, de la magie, & d'une ſuperſtition ſi minutieuſe qu'on peut dire qu'elle eſt pouſſée juſques aux derniers excès.

Le *Vedam* diviſé en cinq livres contient toute leur Religion, ſes myſteres, & ſes préceptes. Ils l'ont reçû d'une tradition immémo-

ANN. de J. C. 1499. DON EMMANUEL ROI.

riale. Il eſt reſpecté parmi eux comme le ſont parmi nous nos ſaintes écritures, & il eſt d'un langage ſi ſuranné, qu'il en eſt peu parmi eux qui l'entendent. Les commentaires ſuppléent au texte. Ils en font une étude qui fait preſque toute l'occupation de leur vie. Ils la commencent, dès que la raiſon à fait briller ſes premieres lueurs; & à meſure qu'ils avancent en âge, ils ſont admis à des connoiſſances plus relevées, aux dégrés de leurs univerſités, & aux differents ordres de leur Hierarchie.

Ce cours d'études eſt en même tems un cours d'initiations, dont les épreuves ſont un dur noviciat, & deviennent plus rudes à meſure qu'on eſt promu à des dégrès plus élevés, & par conſequent plus ſaints dans leur idée. En général leur vie eſt très auſtere, aſſujettie à une infinité d'obſervances légales. Ils ne mangent rien qui ait eu vie, vivent d'aumônes, & ſe piquent d'une extrême régularité : régularité apparente, qui impoſant à des peuples extrêmement ſuperſtitieux, les rend l'objet de la vénération de ces peuples, & leur inſpire tant d'orgüeil pour leur propre perſonne & tant de mépris pour les autres, que le plus miſerable de la Caſte des Brachmanes ſe croiroit ſoüillé, s'il étoit touché par des Rois, ou s'il mangeoit avec eux, ſi ces Rois n'étoient Brachmanes eux mêmes, quoiqu'ils ne ſe faſſent pas de difficulté d'être leurs Cuiſiniers, & de les ſervir

dans les plus vils miniſteres.

ANN. de J. C. 1499. DON EMMANUEL Roi.

L'auſterité de leur vie n'eſt pas pour tous la même. Elle eſt differente ſelon les ſectes & ſelon les differens Dieux qu'ils font profeſſion de ſervir d'une maniere plus particuliere. Quelques-uns vivent dans le monde, d'autres s'en retirent; les uns ſe marient, les autres font profeſſion du célibat. On en voit qui vivent dans de nombreuſes Communautés, & il en eſt, qui s'enfoncent dans la ſolitude, & parmi ceux-ci il eſt pluſieurs ordres de Pénitens, dont la vie eſt ſi exceſſivement inhumaine, qu'on ne peut lire ſans horreur les cruautés, où ils ſe portent contre eux-mêmes.

La ſeconde Caſte eſt celle des Nobles diſtingués en deux ordres, qu'on peut regarder comme la haute & la petite Nobleſſe: la haute, eſt celle des Raïas & des Caïmales, qui ſont de petits Souverains, ou d'autres perſonnes caractériſées, comme ſont parmi nous les Ducs, les Marquis, les Comtes, &c. La petite, comprend les purs Naïres. Ceux-ci font profeſſion des armes, & y ſont élevés dès l'âge de ſept ans dans des Académies qui répondent à celles de notre ancienne Chevalerie d'Europe. Les rigueurs en ſont extraordinaires, & s'ils deviennent habiles dans l'art militaire on peut dire, qu'ils l'ont acheté par des épreuves terribles. Ils ne peuvent ſervir dans les armées, ni porter les armes pour parade, qu'on ne leur ait ceint l'épée

ANN. de J. C. 1499. DON EMMANUEL ROI.

avec cérémonie après un certain nombre d'années qui terminent le cours de ces rudes épreuves. Pendant ces épreuves ils en font un continuel exercice, & cet exercice leur donne une adresse surprenante, une force, une legereté qui ne se comprend pas, & un mépris de la mort qui est au-dessus de tout. Ceux d'entre les Naïres qu'on nomme les *Dévoüés*, & qui ont attaché leur vie par serment à celle de quelque Prince, sont aussi les plus dangereux & les plus formidables. Car fidelles à leur serment ils ne manquent jamais à suivre leur Patron dans le tombeau, mais pour l'en garentir il n'est point de danger où ils ne s'expolent, & il n'est point de genres de mort qu'ils n'affrontent. Avec cela ils sont extrêmement superstitieux & fiers dans leur superstition, quoique tous gueux & miserables. D'aussi loin qu'ils paroissent dans les ruës ils crient pour se faire faire place, de peur d'être soüillés s'ils étoient touchés par quelqu'un du peuple. Ce qu'ils ont de plus singulier, c'est que plusieurs d'entr'eux, & surtout les freres, ont une même épouse, qu'ils partagent sans jalousie. Ils ne transmettent leurs héritages qu'aux enfans de leurs sœurs ou de leurs autres parentes du côté maternel.

Les autres Castes du menu peuple sont distinguées, ainsi qu Herodote nous le raconte des premiers Egyptiens, par les professions de Marchands, de laboureurs, de porchers, de

vachers, & même de voleurs. La plus miſerable de toutes eſt celle des *Parias*, qui mangent la chair des animaux, & qui ſont pour cette raiſon ſi abominables, qu'à peine ſont-ils regardés comme des hommes.

ANN. de J. C. 1499. DON EMMANUEL Roi.

La condition des femmes eſt très dure dans les Indes, par l'obligation qu'elles ont de ſe brûler ſur le corps de leurs maris, ſous peine de tomber dans le dernier mépris, & d'être obligées de ſe proſtituer pour le ſervice des Temples. Abomination que leur Religion authoriſe auſſi-bien que la coûtume inhumaine de ſe faire écraſer ſous les rouës des chars des Idoles, ou de ſe faire barbarement mourir en leur honneur.

Rien n'égaloit la magnificence de leurs Temples ou Pagodes, & s'il eſt vrai, comme l'aſſurent quelques auteurs, que le Portique ſeul d'un de ces Temples, où l'on tenoit les victimes deſtinées aux ſacrifices, étoit compoſé de ſept cens Colonnes qui égaloient en beauté celles du ſuperbe Panthéon de Rome; on peut dire qu'ils alloient de pair, où qu'ils l'emportoient même ſur les édifices de l'ancienne Egypte. Leurs Pagodes ſont encore très riches, leurs Monaſteres très nombreux & très bien fondés, leurs Idoles chargées de bijoux d'un prix ineſtimable, enſorte qu'on auroit une très grande idée de leur Religion, ſi on devoit en juger par l'opulence.

ANN. de J. C. 1499. DON EMMANUEL Roi.

Calicut, qui étoit alors le siege du Sacerdoce & de l'Empire, étoit aussi la Ville la plus magnifique de ces contrées, & le rendés-vous général de toutes les richesses de l'Orient. On y voyoit rouler dans le commerce les diamans & les pierres précieuses des riches mines de l'Indostan; les perles, l'or, l'argent, l'ambre, l'yvoire, la porcelaine, les étoffes de soye, les toiles peintes, le coton, l'indigo, le sucre, les épiceries de toute espece, les bois précieux, les aromates, & généralement tout ce qui peut contribuer à l'usage & aux délices de la vie.

L'Indostan est traversé par une chaîne affreuse de montagnes, qui le coupent par le milieu, & finissent au celebre Cap de Comorin. Le merveilleux, c'est que dans un même climat dans les mêmes tems de l'année, & dans un espace aussi petit que l'est l'épaisseur de cette chaîne, les saisons y sont tellement réglées alternativement, que ceux qui sont à l'Est de ces montagnes joüissent d'un été très sec & très beau, tandis que ceux du couchant sont plongés dans un hiver qui dure pendant les mois de nos chaleurs d'Europe. L'hiver est moins marqué par le froid qui s'y fait sentir, que par des pluyes continuelles, & des vents si pésants, qu'ils rendent les mers des Indes impratiquables, ce qui oblige les étrangers, qui en sçavent le tems précis, à les prévenir

venir, en profitant de la *Mouçon*, pour se retirer chez-eux, & les naturels du pays à mettre leurs Vaisseaux à couvert en les tirant à terre sur des chantiers ou dans des arsenaux où on les conserve.

ANN. de J. C. 1499. DON EMMANUEL Roi.

Comme ce fut préciſement le tems où Gama aborda sur ces Côtes, on connut encore mieux par-là que par la forme inconnuë de ses Vaisseaux qu'il venoit de pays lointains, & qu'il avoit peu d'usage de ces mers. Sa bonne fortune voulut qu'en arrivant ceux qu'il envoya à terre, pour donner part au Zamorin du sujet de sa venuë, firent rencontre d'un étranger qui a bientôt reconnu à peu près à leur figure qui ils étoient, & leur ayant demandé en bon Castillan quel Démon les avoit portés là & ce qu'ils venoient y chercher, se fit ensuite connoître à eux, s'y affectionna & leur rendit des services si essentiels, qu'on peut dire, que le salut leur vint du côté d'où ils devoient le moins l'attendre.

C'étoit un Maure natif du Royaume de Tunis nommé Monzayde. Il sçavoit fort bien la langue Espagnole & avoit connu les Portugais à Oran. Et quoique leur ennemi par naissance & par Religion, comme il se trouve par-tout d'honnêtes gens, en qui la probité rend toûjours justice au vrai mérite, malgré la diversité de créance & les jalousies de Nation, il avoit conçû pour eux une estime que

ANN. de J. C. 1499. DON EMMANUEL Roi.

les victoires qu'ils avoient remportées en Afrique, n'avoient fait qu'augmenter au lieu de l'affoiblir. Il faiſoit alors l'office de courretier & d'agent de commerce à Calicut. Il ſe trouva être ami d'un autre Maure que Vaſqués envoyoit avec l'un de ſes criminels, deſorte que les ayant d'abord reçus dans ſa maiſon, il ſe porta à faire plaiſir aux Portugais avec une ſincerité & une civilité que Dieu récompenſa dans la ſuite par la grace de ſa converſion.

Ayant négocié d'abord avec le Catüal qui étoit le miniſtre du Zamorin dans Calicut pour le commerce, & ayant applani les premieres difficultez, il fit pourvoir premierement à la ſûreté de la petite Flotte, en la faiſant entrer dans le port qui eſt un peu éloigné de la Ville. Il fit enſuite ſi bien que le Zamorin ſentant ſa vanité flatée auſſi-bien que ſon interêt de voir une Nation noble, guerriere, riche & puiſſante, venuë des extrêmités du monde pour rechercher ſon amitié, & lui demander la grace de lui ouvrir ſes ports, voulut recevoir Gama ſur le pied d'Ambaſſadeur d'un des plus grands Monarques.

Comme il falloit pour cela que le Général en perſonne ſe préſentât, la défiance où les Portugais avoient toûjours vécu ſur ces Côtes barbares, & juſques alors inconnuës, forma une difficulté dans le conſeil. Paul de Gama frere du Général s'oppoſoit plus vivement que

ANN. de J. C. 1499.

DON EMMANUEL Roi.

perſonne à ſa deſcente, & entraîna tous les autres dans ſon ſentiment par de très ſolides raiſons. Mais Vaſqués qui étoit homme de cœur ne voulut entendre à aucune de ces raiſons ſuggerées p'ûtôt par la nature & la timidité, que par la prudence. Il trancha net la difficulté par ſa réſolution. Ayant donc laiſſé ſes ordres à ſon frere pour faire les fonctions de Général à ſa place, commandé Nicolas Coello pour conduire les Chaloupes, les accoſtant de terre le plus qu'il pourroit, afin qu'il pût s'y retirer ſi le beſoin le demandoit, & que la retraite lui fut poſſible; il ordonna enſuite à Paul en vertu de tout ſon pouvoir que quand bien même il lui verroit porter le poignard dans le ſein, il préférât le ſervice du Roi au ſoin de ſa vie; qu'il ne fit pas le moindre mouvement pour le ſécourir & le ſauver, mais qu'il appareillât ſur le champ pour retourner en Portugal, afin d'y rendre compte au Roi leur maître du détail de leur voyage, de la découverte des Indes, & de ſa triſte deſtinée.

Le diſcours que fit alors le Général tira les larmes des yeux de tout le monde. Mais lui, conſervant toûjours ſon ſang froid & un air d'intrépidité, qui ranimoit les courages abbatus, il choiſit douze perſonnes pour lui faire cortége, leur ordonne de ſe mettre d'un air de propreté convenable à l'occaſion préſente & s'y mit lui-même. Il fit parer les Chaloupes, & alla

ANN. de J. C. 1499. DON EMMANUEL Roi.

à terre au bruit de l'artillerie des Vaiſſeaux, au ſon des tambours, des fifres, & des trompettes, ce qui faiſoit une eſpece de pompe & de ſpectacle qui recevoit tout ſon prix de la nouveauté.

Le Catüal, qui l'attendoit à la deſcente accompagné de deux cens hommes, partie pour porter ſes bagages, partie pour lui faire eſcorte, l'ayant reçu avec bien des démonſtrations d'amitié & de politeſſe, le fit monter dans un Palanquin, & monta lui-même dans un autre. Les Portugais du cortége ſuivoient deux à deux au milieu d'une foule de monde que la curioſité attiroit de toutes parts, & à qui les figures & les habillements de ces nouveaux hôtes paroiſſoient auſſi bizares que celles de ces Indiens le pouvoient paroître aux Portugais.

Il falloit en cet équipage aller juſques à Pandarane maiſon de plaiſance où étoit alors le Zamorin, cinq milles au-delà de la Ville de Calicut. On paſſa par cette Ville ſans y arrêter, & on alla coucher au-delà en une petite bourgade. Le lendemain on ſe remit en marche. Il ſe trouva ſur le chemin deux Temples d'Idoles, où il fallut entrer. Les Portugais qui étoient perſuadés que tous les Indiens étoient Chrétiens convertis anciennement à la foi par ſaint Thomas, les prirent pour des Egliſes. Ils furent confirmés dans leur idée par les Brachmanes rangés en haye à la porte qui préſenterent leurs eaux luſtrales qu'ils crurent être

de l'eau bénite, avec laquelle ils firent ſur eux le ſigne de la croix très devotement. On leur préſenta un peu de cendres faites de fiante de vache, qu'ils mirent ſur leur tête avec beaucoup d'humilité. Etant entrés dans les Temples ils ſe proſternerent devant les Idoles. Il eſt vrai que les figures de ces Idoles leur donnerent quelque ſoupçon, mais ils furent raſſurés par une autre qui reſſembloit aſſez à la Mere de Dieu tenant ſon fils. Quelques Indiens ayant même prononcé le nom de *Marian*, ils ſe perſuaderent en effet que c'étoit elle, & l'honorerent avec toute la dévotion qu'on ſçait être particuliere à la Nation Portugaiſe pour la Mere du Redempteur. Un ſeul cependant plus défiant que les autres s'écria. » Qu'il adoroit Dieu, & que ſi c'étoient là des Diables, qu'il » y renonçoit de tout ſon cœur. Vaſqués qui l'entendit ne put s'empêcher d'en rire, mais ni lui ni les autres, comme leur erreur faiſoit plaiſir aux Indiens, n'en firent pas autrement ſemblant.

ANN. de J. C. 1499.

DON EMMANUEL ROI.

Ce fut à l'un de ces Temples que le frere du Catüal, mais qui étoit dans une dignité plus éminente, vint prendre l'Ambaſſadeur eſcorté d'un grand nombre des Naïres, & d'un équipage bien plus leſte & bien plus noble que le premier. Vaſqués monta dans un nouveau Palanquin riche & magnifique. Il étoit ſi content de ſon ſort qu'il repetoit ſouvent avec complaiſance : » Qu'on n'avoit garde de penſer alors en Por-

ANN. de J. C. 1499. DON EMMANUEL Roi.

» tugal que la nation reçût ſi au loin tant » d'honneurs qu'elle en recevoit actuellement » dans ſa perſonne.

On arriva ainſi au Palais du Roi. Les plus grands Seigneurs de l'Etat vinrent recevoir l'Ambaſſadeur à l'entrée, & le conduiſirent au travers de cinq grandes cours, aux portes deſquelles il y avoit des gardes qui à grands coups de baton écartoient la foule, mais l'empreſſement de voir les nouveaux hôtes étoit ſi vif & la preſſe ſi grande, qu'il y eût bien des têtes caſſées, & même quelques perſonnes étouffées.

La ſale de l'Audience grande & ſpacieuſe, étoit ornée de riches tapiſſeries de diverſes couleurs. Le pavé étoit couvert de tapis de velours verd: Tout le tour étoit rempli de ſieges diſpoſés en amphithéâtre, & richement meublés: Dans le fonds étoit un ſuperbe ſopha ou lit de repos ſur lequel le Zamorin étoit couché la tête mollement panchée ſur quelques carreaux. Il paroiſſoit un homme entre deux âges, de belle taille & de bonne mine. Il avoit ſur la tête une eſpece de bonnet en forme de Thiare ou de Mître. Une Tunique blanche de coton parſemée de roſes d'or, & qui lui deſcendoit juſques aux genoux, faiſoit tout ſon vêtement. Ses mains étoient ornées de divers anneaux d'or qui ſoutenoient des pierres d'un prix ineſtimable. Ses bras & ſes jambes étoient

nuës, & relevées par des carquans chargés de si grandes & de si belles pierreries qu'on en étoit ébloui. Il avoit devant lui deux grands vaſes d'or, l'un où étoit ſon betel qui lui étoit préſenté par un des Seigneurs des plus apparens, l'autre étoit plein d'eau pour ſe rincer la bouche, & il crachoit dans un baſſin de la même matiere que les vaſes. ANN. d J. C. 1499. DON EMMANUEL Roi.

Dès que l'Ambaſſadeur parut à l'entrée de la ſale, le Brachmane ou Pontife de la Cour, vieillard reſpectable par ſon âge & par ſa dignité, s'avança vers lui, le conduiſit juſques au milieu de cette ſale & le préſenta au Roi. Après que le Général & les ſiens eurent fait le ſalut à la maniere du pays, ainſi qu'ils en avoient été inſtruits, le Zamorin les fit aſſeoir. On ſervit enſuite quelques fruits & autres rafraîchiſſements que les Portugais mangerent avec grand appetit. Soit que l'air de ces étrangers ou leur maniere de manger eut quelque choſe qui plut au Zamorin, lequel s'entretenoit tout bas avec le Seigneur qui lui préſentoit le bétel, il parut qu'ils faiſoient la matiere de la converſation, & qu'on en avoit du plaiſir. Quand on eut ceſſé de manger, les Portugais demanderent à boire & on leur ſervit de l'eau. Mais comme ils voulurent ſe conformer à l'uſage du pays, qui eſt de boire ſans toucher au vaſe avec les levres de peur de ſe ſoüiller, cette maniere, qui leur étoit trop étrangere leur

ANN. de J. C. 1499. DON EMMANUEL ROI.

réüſſit aſſez mal pour fournir un nouveau ſujet de divertiſſement.

Le Zamorin ayant enſuite fait dire à l'Ambaſſadeur qu'il pouvoit communiquer ſa commiſſion à quelques-uns de ceux qui étoient autour de lui, Vaſqués, qui crut que l'honneur du Roi ſon maître étoit intereſſé à ce qu'il regarda comme une eſpece de mépris, dit fierement que les Rois ne communiquoient qu'avec les Rois & avec leurs miniſtres en preſence de peu de perſonnes. Le Zamorin qui ſentit cette délicateſſe, eut la complaiſance de condeſcendre à ce qu'il vouloit, le fit paſſer dans un Appartement voiſin, où il ſe rendit lui-même avec quelques-uns de ſes principaux Officiers.

Là on lut la lettre du Roi de Portugal. Vaſqués fit un diſcours qui diſoit à peu près la même choſe. Le Zamorin répondit à tout avec bonté en termes courts & précis, qui firent comprendre qu'il eſtimoit l'alliance d'un Prince qui le prévenoit d'une maniere ſi gracieuſe, & il témoigna qu'il étoit prêt de donner les mains au commerce, dès qu'on lui feroit connoître les denrées qu'on apportoit & celles qu'on ſouhaitoit. Après quoi ayant demandé à l'Ambaſſadeur ce qu'il aimoit mieux, de loger avec les Maures ou avec les Chrétiens, c'eſt-à-dire, avec les Indiens Gentils que Gama qualifioit de Chrétiens, il le fit reconduire à Calicut, & lui fit aſſigner un logement pour lui & pour ſes

ſes gens où il fut traité d'une maniere convenable à ſa dignité. ANN. de J. C. 1499.

Juſques-là tout alla bien. Mais deux choſes renverſerent toutes les belles eſperances d'une entiere réüſſite. La premiere fut l'impoſſibilité où ſe trouva le Général de faire des préſents dignes du Prince à qui il étoit envoyé. Ce qu'il offrit étoit ſi peu de choſe, qu'il fut rejetté avec mépris. Quelque rareté d'Europe eut été là bien en place, mais la Cour de Portugal avoit manqué à y pourvoir. Vaſqués s'excuſa le mieux qu'il put. » Il dit que depuis » près d'un ſiecle les Portugais cherchoient » une route pour pénétrer juſques à la Cour » de l'Empereur des Indes : Que tous les » Capitaines qu'on avoit envoyés juſques » alors étoient revenus dans le deſeſpoir de » faire cette découverte : Qu'il étoit parti lui-» même dans l'incertitude d'y pouvoir reüſſir, » & qu'il n'y étoit parvenu qu'après des tra-» vaux incroyables : Que l'amitié du Roi ſon » maître valoit mieux que tous les préſents du » monde, & que ſi l'on cherchoit des préſents, » lui même à ſon retour aux Indes, où ceux » qui y viendroient après lui, en feroient » de ſi conſiderables, qu'on apprendroit à » eſtimer par-là le Prince à qui il avoit l'hon-» neur d'appartenir. » Ces raiſons étoient vrayes & legitimes. Maïs il étoit fâcheux de n'avoir à donner que de belles paroles chez une Na. DON EMMANUEL ROI.

ANN. de J. C. 1499. DON EMMANUEL Roi.

tion intereſſée, où la coutûme eſt de ne ſe préſenter jamais les mains vuides devant les Rois & leurs Miniſtres.

Mais ce qui acheva de ruiner ſes affaires & la ſeconde cauſe de ſon mauvais ſuccès, ce furent les mouvements que les Mahometans ſe donnerent pour le faire échoüer. Leur haine pour les Chrétiens ne fut pas le ſeul motif qui les ameuta. Il y entroit plus de politique que de Religion. Ils faiſoient un fort gros commerce à Calicut, d'où ils ſe rendoient des Côtes d'Afrique & de l'Arabie, & ils étoient les ſeuls dépoſitaires de toutes les richeſſes des Indes, que l'Europe recevoit d'eux de la premiere main. Voyant donc que les Portugais prenoient cette route, ils apprehenderent avec raiſon de ſe voir enlever ce commerce. Ce motif animant leur jalouſie, ils ſe reſolurent de les perdre, & pour obvier au mal qu'ils craignoient, de faire enſorte qu'il n'en retournât pas un ſeul en Portugal, pour y porter la nouvelle de cette fatale découverte. L'argent, qu'ils répandirent abondamment, leur ayant gagné le Catüal & les principaux miniſtres, & changé la diſpoſition de la Cour envers les nouveaux venus, que leur pauvreté avoit déja décrédités, ils parvinrent juſques à donner des requêtes au Zamorin, dans leſquelles ils repréſentoient » les Portugais comme de miſerables pirates, » ſans foi & ſans honneur, qui avoient laiſ-

» par-tout sur leur route des marques de leur » cruauté & de leur perfidie, dont on n'avoit » que de trop sûrs garands dans ce qu'ils avoient » fait à leur passage à Mozambique & à Mom- » baze. Ils ajoutoient, que s il étoit vrai, ainsi » qu'ils s'en vantoient, qu'ils fussent les sujets » d'un Monarque puissant, on devoit bien » plûtôt s'opposer aux projets d'un peuple fier, » que l'ambition & l'envie de conquérir fai- » soient venir du bout du monde, & qui se » présentoit par-tout en tyran, que de le fa- » voriser au préjudice des Musulmans, qui » depuis un tems immémorial faisoient le com- » merce dans ces Contrées en esprit de paix, » & avec tant de profit pour l'État, que les » seuls droits d'entrée, qu'on levoit sur eux, » faisoit le plus clair des revenus du Monar- » que.

ANN. de J. C. 1499. DON EMMANUEL Roi.

Ces raisons, qui étoient appuyées sous main, ayant fait impression, Vasqués put s'apercevoir facilement du changement de la Cour à son égard. Averti d'ailleurs par Monzaïde, qui fut assez honnête homme pour ne pas entrer dans les complots de ceux de sa secte, il se trouva tout-à-coup dans un des plus grands dangers où il se fût encore vû, & comprit d'abord toutes les suites que pouvoit avoir contre lui cette conjuration. Il ne perdit cependant pas la tête. Attentif à tout il fit premierement passer l'avis à ses Vaisseaux d'être sur

ANN. de J. C. 1499. DON EMMANUEL ROI.

leurs gardes. Le point essentiel pour lui étoit de s'y rendre. Il en vint à bout. Mais avant cela il lui fallut démêler bien des artifices, dissimuler ou surmonter bien de mauvais procédés. Il parvint néanmoins à parler au Zamorin, & à faire valoir la justice de sa cause. Ayant laissé ensuite à terre quelques ôtages & ses marchandises, il se retira à bord avec Monzaïde, qui ne se crut plus en sûreté avec les siens, & voulut suivre la fortune du Général, à qui il avoit toûjours été fidele. Alors Gama se voyant un peu plus libre, quelques représailles faites à p pos, & quelques Indiens enlevés, le mirent en état de r'avoir ses marchandises & ses ôtages. Enfin il obtint du Zamorin une lettre pour le Roi son maître dans laquelle » ce Prince se faisoit honneur de l'al-» liance que le Roi de Portugal vouloit con-» tracter avec lui, justifioit un peu sa conduite sur le mal-entendu de ses ministres avec » les Portugais, & permettoit la liberté du » commerce, pourvû qu'il se fît sans violence » & sans préjudice des autres Nations, qui » étoient les premieres en date, & qu'il avoit » de fortes raisons de ménager.

Le Général content de ce petit avantage, fit voile pour les Isles d'Anchedive, ainsi nommées en Arabe, parce qu'elles sont au nombre de cinq. Elles sont situées sur la Côte, à cinquante lieuës au-dessus de Calicut. Là ayant fait ra-

ANN. de J. C. 1499.

DON EMMANUEL ROI.

douber ſes Vaiſſeaux, & s'étant pourvû d'eau, il ſe remit en mer où les calmes le tinrent long-tems avant que d'arriver à la Côte d'Afrique. La premiere terre qu'il y vit fut la Ville de Magadaxo qu'il canona ſans s'arrêter par un reſte de dépit & de chagrin contre les Maures. Il paſſa à Mélinde, où il prit un Ambaſſadeur que le Roi le pria de conduire en Portugal. Ayant enſuite touché à l'Iſle de Zanzibar, où il fut très bien reçû, aux Iſles de S. George près de Mozambique, où il perdit le Vaiſſeau ſaint Raphaël ſur un banc de ſable, qui en a depuis retenu le nom, il doubla le Cap de Bonne-Eſperance dans le mois de Mars de l'an 1499. prit ſa route par les Iſles du Cap Verd & les Açores, & arriva enfin à Liſbonne au mois de Septembre plus de deux ans après en être parti, n'ayant plus que cinquante-cinq hommes de cent-ſoixante & dix qu'ils étoient lorſqu'ils partirent. Le ſcorbut & les maladies les avoient enlevés, & en particulier Paul de Gama qu'il enſevelit à l'Iſle Tercere. Vaſqués reſſentit très-vivement la perte de ce frere qui ne lui étoit gueres inferieur en mérite. Avec cela il fut encore heureux; car après tant de traverſes eſſuyées ſur mer & ſur terre, ſon retour pouvoit être régardé comme un eſpece de miracle.

Avant que de rentrer dans Liſbonne, Gama voulut faire une neuvaine à l'Hermitage de

ANN. de J. C. 1499. DON EMMANUEL ROI.

Notre-Dame, où il avoit fait ſes devotions avant que de partir, afin d'y rendre de ſolemnelles actions de graces à Dieu, de l'avoir conſervé parmi tant de périls. Le Roi, qui avoit ſçû tout le détail de ſon voyage par Nicolas Coello, qu'une tempête avoit ſeparé de Gama vers les Iſles du Cap Verd, & qui étoit entré dans le Tage dès le 10. de Juillet, envoya vers lui les premiers Seigneurs de ſa Cour pour le ſaluer de ſa part. Il lui fit enſuite une entrée comme à un Souverain, & voulut célébrer ſon retour par des fêtes, des jeux, des illuminations & des feux de joye. Et, pour le récompenſer dignement, il lui permit d'ajoûter le *Don* à ſon nom, & de mettre dans l'Ecuſſon de ſes armes une partie de celui de la Couronne; il le fit Amiral des mers des Indes: lui aſſigna mille écus de rente, lui accorda de pouvoir charger toutes les années deux cents cruzades d'or en marchandiſes, exemptes de tous droits pour les Indes, ce qui rendoit environ ſept autres cents cruſades, & dans la ſuite des tems il le fit Comte de Vidigueira. Ce Prince récompenſa de la même maniere, mais avec quelque proportion, tous ceux qui avoient eu part à cette expédition, deſorte qu'il n'y en eut aucun, qui ayant mérité ſes bienfaits, put ſe plaindre de n'avoir pas eu de part à ſes liberalités.

Mais pour rendre éternelle la mémoire de cet évenement en Prince vrayement Chré-

tien, après avoir ordonné des actions de graces solemnelles dans tous ses Etats, il fit bâtir une Eglise magnifique sous les auspices de la Mere de Dieu dans le lieu même où étoit le petit Hermitage de l'Infant Don Henri, avec un Convent de Hieronymites pour la desservir. Il dota ce Convent de très grands revenus, à condition de recevoir & d'instruire tous les gens de mer, qui voudroient y aller faire leurs dévotions. Il voulut, que ce lieu saint portât le nom de Bélen ou de Bethléem, du nom de celui de la naissance du Sauveur du monde. Et quoiqu'il l'eut destiné pour être le lieu de sa sépulture & des Rois ses successeurs, il sembla vouloir en faire honneur à l'Infant Don Henri, le premier moteur des voyages & des découvertes Portugaises. Car il lui fit dresser une statuë dans l'endroit le plus éminent au-dessus de la grande porte de l'Eglise, & ajoûta de nouvelles obligations aux fondations anciennes qui avoient été faites pour le répos de l'ame de ce grand Prince.

ANN. de J. C. 1499. DON EMMANUEL ROI.

Rien n'étoit plus superbe pour Don Manuel que le coup d'œil qui se présentoit à lui, & la figure qu'il faisoit alors dans le monde. Héritier présomptif de tous les Etats des Rois Catholiques Ferdinand & Isabelle, par le fils, qui lui venoit de naître de l'Infante d'Espagne son épouse, il se voyoit à la veille d'être un des plus puissants Princes de l'Europe. D'ailleurs

ANN. de J.C. 1499. DON EMMANUEL ROI.

au nombre & à l'étenduë de ſes Monarchies, il alloit joindre le commerce des trois plus grandes parties du monde, de l'Afrique, de l'Aſie, & de l'Amerique, à cauſe des découvertes que venoient de faire les Portugais & les Caſtillans. Deſorte qu'animé plus que jamais par un point de vûë ſi flatteur, comptant pour rien l'épuiſément de ſes finances, les périls infinis des longs voyages, la perte de tant de Vaiſſeaux & d'un ſi grand nombre de ſes ſujets qui périſſoient dans ces Navigations; pertes qu'il croyoit devoir céder aux autres avantages qu'en pouvoient retirer la Religion & l'Etat; il ſe confirma de nouveau dans ſes réſolutions. Ajoûtant enſuite à ſes autres titres celui de maître de la Navigation, Conquêtes, & commerce d'Afrique, d'Arabie, de Perſe, & des Indes, il ne ſe contenta plus d'y envoyer quelques Vaiſſeaux comme auparavant, mais des Flottes nombreuſes en état de donner la loi par-tout où elles ſe préſenteroient.

La premiere qu'il mit en mer fut prête à faire voile au mois de Mars de l'année ſuivante 1500 Elle étoit compoſée de treize Vaiſſeaux & de quinze cents hommes d'armes outre les équipages. Il fit Général de cette Flotte Pierre Alvarès Cabral homme de naiſſance, & lui donna pour Lieutenant un autre Gentilhomme nommé Sanche de Tovar. Tous les autres Capitaines étoient gens de merite & d'expérience. Cabral,

1500.

ANN. de J. C. 1500. DON EMMANUEL Roi.

Cabral, selon les ordres qu'il avoit, devoit toucher à la Côte de Sofala, pour prendre connoissance de son commerce, visiter les Rois de la Côte de Zanguebar, & en particulier celui de Mélinde, à qui il devoit remettre l'Ambassadeur que Gama avoit amené, tâcher de faire alliance avec ces Princes, établir, s'il le pouvoit, quelques postes sur cette Côte qui pussent servir d'échelle & d'entrepôt pour les voyages & les retours des Indes. De-là il devoit aller droit à Calicut, & ne rien omettre pour engager le Zamorin par les voyes de douceur à laisser établir un Comptoir dans sa Ville, qui pût servir au commerce solide, & à la bonne correspondance qu'il vouloit mettre entre les deux Nations, lui insinuer secrettement de se débarrasser des Maures en lui promettant qu'il retireroit du Portugal plus d'avantages qu'il n'en pouvoit esperer d'aucune autre Nation. Enfin il devoit le prier de permettre à cinq Religieux de l'Ordre de saint François de prêcher l'Evangile dans ses Etats, lui faisant envisager ce point-là seul comme le plus grand bien qu'il pût lui procurer, & la plus haute marque d'estime qu'il put lui donner. Et supposé que le Zamorin se rendît rêtif à toutes ces propositions, Cabral devoit lui déclarer une guerre ouverte, & venger par toutes sortes de voyes les mauvais procédés qu'il avoit eus pour Don Vasqués de Gama.

ANN. de J. C. 1500.

DON EMMANUEL Roi.

Avant le dépatt, le Roi, qui vouloit agir par esprit de Religion en toutes choses, pour attirer les bénédictions du Ciel sur cette entreprise, & lui donner plus de poids par une cérémonie éclatante, conduisit le Général avec tout son monde en procession à l'Hermitage de Belem, ainsi qu'avoit fait Gama. Cabral y fut toûjours à côté du Roi sous le même dais. L'Evêque de Viseu officia Pontificalement, fit au Général un discours très-éloquent capable de flatter son ambition, & d'exciter l'émulation de ses compétiteurs. Il benit ensuite l'étendart aux armes de Portugal que le Roi remit lui-même entre les mains de Cabral. Après quoi ce Prince mit sur la tête de ce Général le chapeau beni que le Pape lui avoit envoyé. Et la cérémonie finie il le conduisit dans le même ordre jusques au port, affectant de lui parler avec privauté, pour l'honorer davantage par ces marques de confiance, & ne se retira au Palais, qu'après qu'il l'eut vû s'embarquer au bruit de l'artillerie des Vaisseaux & du port, & aux acclamations de tout le peuple.

La Navigation fut heureuse jusques aux Isles du Cap Verd, où ils arriverent en treize jours. Deux jours après Cabral s'apperçut qu'il manquoit à son escadre un Vaisseau, qui probablement coula à fond, & dont on n'a jamais depuis oüi parler. L'ayant attendu deux jours inutilement, il continua sa route. Mais il prit tel-

lement au large pour éviter les calmes des Côtes d'Afrique, que le 24. d'Avril, il se trouva à la vûë d'une terre inconnuë, située à l'Oüest. La grosse mer l'ayant obligé de ranger la Côte, il courut jusques vers le quinziéme dégré de latitude australe, où il trouva un bon port, qu'à cause de cela même il nomma *Porto Seguro*, après avoir imposé le nom de sainte Croix à la terre du continent, où il avoit abordé. Ce nom fut depuis changé en celui de Brésil ou Brasil, qui est celui d'un bois assez connu aujourd'hui, aussi bien que les peuples qui étoient les anciens habitans du pays.

ANN. de J. C. 1500. DON EMMANUEL ROI.

Le Général ayant envoyé à terre les *Découvreurs*, sur le rapport qu'ils firent que la terre paroissoit être très-fertile, arrosée de belles rivieres, couvertes d'arbres fruitiers de plusieurs especes, habitées d'hommes & d'animaux, il resolut d'y descendre pour rafraîchir son monde & s'en mettre dès-lors en possession.

Ayant fait prendre quelques sauvages, les amitiés & les présents qu'il leur fit servirent à apprivoiser tous les autres qui se familiariserent en peu de tems, & apporterent à la Flotte les fruits de leur terre. Ces Sauvages sont entierement nuds, & peints depuis la tête jusques aux pieds d'une couleur rouge, qu'ils renouvellent tous les jours, & à laquelle ils ajoutent plusieurs agréments de differentes figu-

ANN. de J. C. 1500.

DON EMMANUEL ROI.

res. Les hommes se razent le devant & le dessus de la tête, & coupent leurs cheveux au dessous des oreilles d'une maniere à peu près semblable aux couronnes des Moines. Ils se percent les oreilles, le nez, les levres & les joües, dans lesquelles ils inserent de gros boutons de porcelaine tirée des coquillages de mer, ce qui les rend affreux. Leurs autres ornements consistent en quelques tissus de plumes, quelques colliers & bracelets de porcelaine ou de fruits secs, qui font du bruit comme des sonnailles. Ils sont d'ailleurs grands & bienfaits, d'un bon temperamment, fort lestes, adroits, & uniquement occupés de la chasse, de la pêche, & de la guerre. Leurs armes sont l'arc, la fléche, une espece de Rondache, & la massuë. Ils se servent de pirogues, ou longs batteaux d'arbres creusés, capables de contenir jusques à soixante personnes. Leurs femmes, qui sont assez bienfaites, portent épars ou liés en deux tresses pendantes leurs cheveux, qu'elles ont fort longs & d'un très-beau noir. Ce sont elles qui ont la peine de tout le ménage. Elles sément le bled de Turquie & la racine de Manioc, dont elles font le pain de Cassave. Elles font boucaner les viandes, & aprêtent aussi les boissons enyvrantes qui servent à leurs festins. Les cabanes de ces sauvages sont longues & pauvres. Quelques hamacs où ils couchent & quelques vaisseaux de terre en font toute la richesse. Ce

qui les caracteriſe davantage, c'eſt que les couſines germaines y naiſſent les épouſes de leurs couſins germains: Que les maris ſe mettent au lict quand leurs femmes ſont délivrées de leur fruit: Qu'ils mangent leurs ennemis dans une fête ſolemnelle, après les avoir aſſommés, & qu'ils font ſecher les corps de leurs morts, les pilent, & en boivent les cendres.

AN N. de J. C. 1500.

DON EMMANUEL ROI.

Cabral voyant un peuple qui lui paroiſſoit bon & ſimple, mais chez qui il ne remarquoit aucun veſtige de Religion, de loix, & de gouvernement civil, en eut grande compaſſion. Il ſouhaita que le Pere Henri Supérieur des cinq Miſſionnaires homme de mérite, qui fut depuis Evêque de Ceuta, lui annonçât les vérités de l'Evangile, ce qu'il fit par un très-beau diſcours Portugais, auquel les Sauvages quoique très-attentifs, n'eurent garde de rien comprendre. Mais le Miſſionnaire n'en eut pas moins de mérite devant Dieu, ni moins de gloire devant ceux de ſa Nation, qui gouterent fort ſon ſermon, le trouverent très-convainquant, & approuverent fort ſon zele.

Le Général ayant planté un poteau pour prendre poſſeſſion de cette terre, y laiſſa encore deux de ces criminels, dont la peine de mort avoit été changée en celle de l'exil. Après quoi ayant dépêché un de ſes Vaiſſeaux ſur lequel il fit embarquer un de ces Sauvages, pour aller porter à Liſbonne la nouvelle de

ANN. de J. C. 1500.

DON EMMANUEL Roi.

cette découverte, il se remit en mer coupant droit sur le Cap de Bonne-Esperance. Le trajet est d'environ 1200. lieuës. La saison étoit belle, les vents mous & variables, les calmes fréquents. Une cométe qui parut durant dix jours consecutifs, sembla lui pronostiquer le malheur qui lui arriva. Toutes les voiles étoient sur les mâts & les battoient en attendant le vent. Les Pilotes ignoroient la conséquence de cette manœuvre dans un parage où les ouragans sont ordinaires & prompts comme l'éclair. Tout-à-coup il en vint un si furieux, que quatre Vaisseaux furent renversés sous voiles en un instant & périrent sans qu'on pût leur apporter aucun secours, ni sauver personne. Barthelemi Diaz, celui qui avoit découvert le Cap de Bonne-Esperance, en commandoit un, & finit là sa carriére digne d'un meilleur sort. La tempête, qui suivit cet orage, dura vingt jours & dispersa ce qui restoit de Vaisseaux, dont l'un fut porté en Portugal. La Capitane suivie de deux autres, qui furent toûjours à mats & à cordes, dépassa le Cap de Bonne-Esperance sans s'en apperçevoir. Les trois qui restoient joignirent le Général sur la Côte de Sofala.

Cabral ayant réüni les restes de cette Flotte diminuée de plus de la moitié, alla jusques à Mozambique, où la crainte qu'inspira son arrivée, fit qu'il fût mieux reçû que n'avoit été Vasqués. Cette même crainte rendit plus

circonſpect Ibrahim Roi de Quiloa, avec qui le Général s'aboucha ſur mer, ainſi que l'Amirante en avoit uſé avec le fils du Roi de Mélinde. La crainte n'ôta pas cependant à Ibrahim l'envie de braſſer quelque trahiſon. Outre que le Général s'en apperçût, il en fut encore averti par un frere du Roi de Mélinde, qui ſe trouvoit pour lors à Quiloa. Quelque envie qu'eut Cabral de châtier ce Roi perfide, il crut plus avantageux aux interêts du Roi ſon maître de paſſer outre. Il continua donc ſa route juſques à Mélinde, dont le Roi fidelle à l'alliance qu'il avoit contractée avec le Portugal, juſques à ſoutenir le poids d'une guerre cruelle que lui fit le Roi de Monbaze, fut ravi de revoir les Portugais, & ſon Ambaſſadeur qu'ils lui ramenoient avec des préſents conſidérables, ſi bien qu'après avoir comblé le Général de politeſſe, & l'avoir pourvû de rafraîchiſſements & de vivres de toutes ſortes, il lui donna encore deux Pilotes Guzarates, avec leſquels s'étant mis en chemin, il arriva aux Iſles Anchedives en peu de tems, par une navigation fort heureuſe.

ANN. de J. C. 1500.

DON EMMANUEL ROI.

Le Zamorin inſtruit de l'arrivée de la Flotte envoya bien loin au-devant du Général des principaux Seigneurs de ſa Cour pour le ſaluer de ſa part, & lui offrir ce qui dépendoit de lui, pour la ſûreté du commerce, témoignant une joye extrême de ſa venuë dans ſes

ANN. de J. C. 1500.

DON EMMANUEL ROI.

Etats, & une grande ſenſibilité à l'honneur que lui faiſoit le Roi de Portugal de vouloir entrer dans ſon alliance. Cabral que les démarches du Zamorin rendirent fier, & que ſon procédé avec Vaſqués avoit mis ſur la défiance, lui fit demander une audience. Mais en même-tems il lui fit entendre aſſez réſolument qu'il ne mettroit pas le pied à terre, qu'il n'eut entre ſes mains des ôtages qui répondiſſent de ſa fidelité, & il voulut que ces ôtages fuſſent le Catüal même & les miniſtres, dans leſquels il pouvoit avoir le plus de confiance.

Cette propoſition plus que hardie, étonna le Zamorin. Mais ſoit que la crainte l'emportât ſur lui, ſoit, ce qui eſt plus probable, qu'agiſſant par le Conſeil des Seigneurs que les Maures avoient gagnés, il eût reſolu dès-lors de pouſſer la diſſimulation juſques à l'excès, pour attirer les Portugais dans ſes pieges, il ſe rendit après quelques jours de conteſtations ſur cet article, & les ôtages furent livrés.

L'audience fut des plus ſuperbes. Cabral y parut avec toute la magnificence Portugaiſe. Le préſent qu'il fit au nom du Roi ſon maître, étoit digne du Monarque qui l'envoyoit. Le Zamorin, qui vouloit faire honneur à cet Ambaſſade, étoit chargé de pierreries, & accompagné de la Cour la plus brillante. Les honneurs qu'on rendit à l'Ambaſſadeur étoient ſans exemple. Enfin comme rien ne manqua

manqua à la pompe du ſpectacle, rien auſſi ne fut refuſé de tout ce qui fut propoſé. Le Zamorin accorda à l'Ambaſſadeur une maiſon qu'on pouvoit appeller un Palais, dont il lui fit une donation entiere, & dont l'acte fut écrit en lettres d'or. Il lui fut permis d'y arborer l'étendart du Portugal, & d'en faire un lieu de franchiſe. André Corréa fut agréé pour facteur ou Conſul de la Nation. Il en prit ſur le champ poſſeſſion tranquille & commença à y étaler ſes magaſins.

ANN. de J. C. 1500. DON EMMANUEL Roi.

Ces commencements étoient trop beaux pour n'être pas ſuſpects. Ce qui étoit arrivé à l'Amirante Vaſqués de Gama, les differentes tentatives qu'avoient fait les ôtages pour ſe ſauver, & pluſieurs autres circonſtances devoient les obliger à ſe tenir ſur leurs gardes. Le Général aſſez défiant par lui-même étoit de cet avis, mais la trop grande confiance de Corréa l'ayant emporté ſur ſes ſoupçons, il ſe laiſſa trop facilement aller aux avis de cet homme aveuglé par ſon interêt & par ſes préjugés, dont il fut la premiere victime.

Les Maures avoient à Calicut deux perſonnes de leur Nation & de leur ſecte, pour veiller aux affaires de leur commerce, & faiſoient l'office de *Sabandar*, c'eſt-à-dire, de Conſuls. L'un avoit juriſdiction ſur les Caravanes de terre, l'autre préſidoit à la Marine. Le premier nommé Coje-Béqui, & le ſecond Coje-Cemeri.

ANN. de J. C. 1500. DON EMMANUEL Roi.

Ces deux hommes se regardoient d'un œil jaloux, comme il arrive d'ordinaire aux personnes en place, qui ont des interêts à démêler. Coje-Béqui avoit de la probité, il s'attacha aux Portugais en homme d'honneur, & s'y attacha si bien, que cela fut dans la suite la cause de sa perte. Coje-Cemeri s'y attacha aussi, mais en homme double & fourbe. Comme il avoit plus de manége que son Collégue, le malheur de Corréa voulut que mépriſant tous les avis de Coje-Béqui, il se livra entierement à son rival, qui abusant de l'empire, qu'il prenoit peu à peu sur son esprit, le fit donner pendant trois mois dans toutes sortes de panneaux.

La principale attention de celui-ci étoit de faire faire à Corréa des fautes, qui retombant sur les Portugais, alienassent d'eux l'esprit des Indiens, & il y réüssit parfaitement. Il lui en fit faire en particulier deux considerables. La premiere fut de l'engager à faire attaquer & prendre de force un gros Vaisseau chargé de sept Elephans pour le compte des Indiens, & qu'il lui avoit persuadé appartenir à des Maures contrebandiers, par une supposition, qui étoit toute de son invention. Le Zamorin qui connivoit à tout, eut le plaisir du spectacle de ce combat & en recüeillit tout le profit. La seconde faute qu'il l'obligea de faire, ce fut de le porter à faire attaquer un autre Vaisseau dans le port même, sur une autre fausse supposition.

Les Portugais ne pouvoient venir à bout de faire leur cargaiſon. Coje-Cemeri perſuada à Corréa, que le Zamorin en étoit la cauſe, & que ſous le prétexte qu'il apportoit de n'avoir pas dequoi, il faiſoit enlever le tout pendant la nuit par les Maures, & que le Vaiſſeau en queſtion en étoit chargé. Le Zamorin ayant nié le fait & donné la permiſſion aux Portugais de ſe ſaiſir du Vaiſſeau, ceux-ci l'attaquent, le prennent, & trouvent par l'évenement qu'au lieu de marchandiſes, il n'étoit chargé que de vivres pour le compte des Indiens.

ANN. de J. C. 1500. DON EMMANUEL ROI.

Cependant Coje-Cemeri, qui ſous main faiſoit un autre perſonnage ameute le peuple, & fait trouver quatre mille hommes, qui inveſtiſſent la maiſon des Portugais, enfoncent les portes, la pillent, y mettent tout à feu & à ſang, avant qu'on en pût donner l'avis aux Vaiſſeaux. De ſoixante-ſix Portugais, il y en eut cinquante de tués, parmi leſquels fut Corréa. Les autres ſe ſauverent avec peine vers le rivage, où les Chaloupes qu'on envoya des Vaiſſeaux au premier bruit les reçurent, la plûpart bleſſés & accablés de fatigue, & des efforts qu'ils avoient fait pour ſe défendre.

Le Général incertain, ſi le Zamorin avoit part ou non dans un événement, où le droit des gens étoit violé d'une maniere ſi atroce, attendit quelques jours ſes excuſes. Mais voyant qu'il n'en recevoit aucune ſatisfaction, il fit

ANN. de J. C. 1500.

DON EMMANUEL ROI.

appareiller pour aller attaquer treize gros Vaisseaux des Maures, qui étoient dans le port, fait un feu terrible d'artillerie sur eux, les brûle ou les prend, mettant à la chaîne tous ceux, qui échapperent au naufrage, ou aux flâmes. Et afin que les Maures ne fussent pas les seuls à porter la peine des trahisons qu'on lui avoit faites, il canona deux jours entiers la Ville avec un effet si prodigieux, qu'ayant abbatu plusieurs maisons, fait périr plus de six cents personnes, il obligea le Zamorin de s'enfuïr à la campagne, tout épouvanté d'avoir vû un de ses principaux favoris emporté à ses côtés d'une volée de canon.

Après ce coup de vigueur, qui l'avoit assez vengé, Cabral met à la voile pour aller à Cochin trente lieuës au-delà de Calicut, en tirant vers le midi. Cette Ville située à l'embouchure du Mangat, qui l'environne, étoit la Capitale d'un petit état tributaire du Zamorin, mais dont le Roi, homme sage d'ailleurs, toûjours en crainte du voisinage d'un Prince trop puissant, piqué d'ailleurs du tort qu'il faisoit au commerce de ses sujets, écouta trop facilement les raisons d'un interêt présent, sans prévoir les conséquences de l'avenir, & forgea lui-même ses propres fers, en se donnant des alliés, qui devinrent ses maîtres.

La réputation des Portugais avoit volé dans

tout l'Indoſtan, & tous les Princes Malabares mécontens du Zamorin penſoient à s'en faire un appui pour les cas de néceſſité. Le Général ne s'imaginoit pas alors qu'il y eût dans l'Inde de ſi favorables diſpoſitions en ſa faveur, au contraire regardant tous les Indiens ſur le même niveau, il ſe défioit de tous également. Ainſi il ne voulut traiter d'abord avec Trimumpara, c'étoit le nom du Roi de Cochin, que par l'entremiſe d'un Jogue, que le Pere Henri avoit converti à la foi. Mais il trouva dans ce Prince tant de facilité, qu'il regla avec lui tout ce qu'il voulut, pour le préſent & pour l'avenir. Le pays étant plus fertile encore en épiceries & autres denrées de l'Indoſtan, le Général fût en état de faire promptement toute ſa cargaiſon, telle qu'il pouvoit la ſouhaiter.

ANN. de J. C. 1501. DON EMMANUEL Roi.

Il ne reſtoit plus qu'à partir lorſqu'il ſe vit recherché par les Rois de Coulan & de Cananor. Mais comme il avoit déja terminé ſes affaires, il ne put leur donner pour le préſent que de belles paroles. Il paſſa néanmoins à Cananor, avant que de retourner en Europe. Il y fut reçû avec toutes les marques d'honneur & de cordialité qu'il pouvoit deſirer. Quoiqu'il eut déja ſa cargaiſon faite, il voulut y prendre quelques marchandiſes, mit ſur ſon bord un Ambaſſadeur que le Roi de Cananor envoyoit en Portugal, à l'imitation du Roi de Cochin, qui y envoyoit auſſi le ſien pour y ſerrer les nœuds

ANN. de J. C. 1501. DON EMMANUEL Roi.

d'une plus parfaite alliance. Il partit enſuite pour Liſbonne, où il arriva heureuſement la veille de ſaint Jean, l'an 1501. ayant perdu cependant ſur ſa route le Vaiſſeau de Sanche de Tovar, qui toucha ſur de hauts fonds près de Monbaze. Cabral fut obligé d'y mettre le feu, après en avoir retiré l'équipage & les marchandiſes. Mais Sanche repara bien ce malheur, car ayant été envoyé ſur un autre petit bâtiment à Sofala, ſelon les ordres que le Roi en avoit donnés, il découvrit cette côte, fit alliance avec le Cheq, regla le traité de commerce, & vint moüiller dans le Tage auſſi-tôt que ſon Général.

L'ardeur qu'avoit Don Manuel pour la réüſſite des affaires des Indes, ne lui permit pas d'attendre qu'il eut des nouvelles de Cabral. Il fit partir quatre Vaiſſeaux pour aller le joindre, & lui ſervir de renfort. Ayant appris peu de tems après la découverte du Bréſil, par le retour du Vaiſſeau, que Cabral avoit depêché, il fit un autre armement de ſix Vaiſſeaux ſous la conduite de Gonſalve Coello, pour aller en prendre une plus ample connoiſſance & une poſſeſſion plus aſſûrée.

Jean de Nove Gentilhomme du Royaume de Galice, homme habile & d'expedition, qui commandoit les Vaiſſeaux deſtinés pour les Indes, ne put parvenir à joindre le Général Portugais, à qui il étoit envoyé, mais dans tout

le reſte il fut auſſi heureux qu'on peut l'être. Il découvrit, en allant, l'Iſle de la Conception. Il trouva à l'aiguade de ſaint Blaiſe une lettre ſuſpenduë à un arbre & cachée dans un ſoulier, qui l'inſtruiſoit du voyage de Cabral allant aux Indes. Il donna ſon nom à une autre Iſle, qu'il découvrit ſur la côte de Zanguebar. Arrivé à Mélinde, il y reçût des nouvelles plus particulieres de la mauvaiſe foi, dont le Zamorin en avoit uſé en dernier lieu avec les Portugais, ce qui l'obligeant à le regarder comme ennemi, il donna la chaſſe à deux de ſes Vaiſſeaux, dont il prit l'un & le brûla. Ayant enſuite fait route pour Cananor, il y arriva aſſez à tems pour y faire bien les affaires de ſon commerce, & acquérir de la gloire.

ANN. de J. C. 1501. DON EMMANUEL ROI.

La politique des Maures négociants de Calicut étant de dégouter les Portugais du commerce d'un Pays ſi éloigné, leur principale attention étoit de les empêcher de faire leur cargaiſon. Ils y avoient aſſez bien réüſſi par les artifices, dont ils avoient joüé André Corréa, & par le tumulte qui en avoit été la ſuite. L'alliance que les Portugais avoient contractée avec les Rois de Cochin, & de Cananor les embarraſſoit, & ils étoient bien déterminés de la troubler en toutes manieres. Alors ſçachant que Cabral étoit à Cochin, ils mirent en mer de concert avec le Zamorin une Flote de plus de 60. voiles, parmi leſquelles il y avoit vingt-

ANN. de J. C. 1501.

* DON EMMANUEL ROI.

cinq Vaisseaux d'un bon port. Cabral, qu'ils joignirent, comme il partoit de Cochin, ne put les combattre, parce qu'ils rangeoient trop la terre, & qu'il étoit déja trop au large, desorte qu'il continua sa route sans s'arrêter. Cette retraite fut pour eux une prétenduë victoire, qui anima si bien leur courage, qu'ils résolurent de le chasser encore de Cananor, comme ils se flattoient de l'avoir chassé de Cochin. Ils y arriverent trop tard pour trouver Cabral, qui étoit déja loin, mais assez tôt pour embarrasser de Nove, qui y étoit arrivé depuis le départ de l'autre, & se préparoit lui-même au retour. De Nove fut averti par le Roi de Cananor de l'arrivée de la Flote & de se tenir prêt. En effet dès le lendemain il parut plus de cent bâtimens, qui lui barrerent l'entrée du port. De Nove étoit trop brave pour reculer. Il ne perdit ni le cœur ni la tête, & ayant mis ses Vaisseaux en telle situation, qu'il ne put être investi, & rangé tous ses canons sur l'un des deux bords, il foudroya la Flotte ennemie pendant tout un jour, sans discontinuer, avec tant de furie, qu'ayant coulé à fond dix-neuf bâtimens, & mis plus de quatre cens hommes hors de combat, il obligea les ennemis à lever l'étendart de la paix, & les contraignit de s'en retourner à Calicut, où ils porterent la désolation avec la honte de leur défaite.

Le

ANN. de J. C. 1501. DON EMMANUEL Roi.

Le Zamorin tenta encore de ſurprendre celui-ci par des propoſitions artificieuſes, mais de Nove étant averti par Coje-Béqui & par un Portugais priſonnier, qui avoit échappé au maſſacre de Calicut, ne daigna pas ſeulement faire réponſe à ce Prince fourbe & diſſimulé, & s'étant mis en chemin pour le Portugal, il découvrit encore ſur ſa route la petite Iſle de ſainte Helene, qui étant excellente par la bonté de ſes eaux, de ſon air, & des autres rafraîchiſſements qu'on y trouve, ſemble avoir été faite exprès, pour la commodité de ces longs voyages, n'y ayant preſque point de bâtiment qui ne cherche à s'y arrêter.

Il s'en fallut bien que Gonſalve-Coello eut autant de bonheur de ſon côté. Des ſix Vaiſſeaux qu'il commandoit, un furieux ouragan lui en fit périr quatre. Les deux autres à la verité arriverent au Bréſil, & retournerent, mais chargés ſeulement de bois de Bréſil, de Singes & de Perroquets. Pauvre retour, eu égard à la dépenſe d'un tel armement. Mais que les penſées humaines ſont trompeuſes! Ce pays qui parut alors ſi miſerable eſt de toutes les découvertes qu'ait fait le Portugal celle dont il tire aujourd'hui de plus grands avantages.

Les honneurs que Don Manuel faiſoit à ceux qui revenoient des voyages d'Outre-mer, ſurtout quand ils avoient quelques petits ſuccès, avoient mis une émulation inconcevable dans

ANN. de J. C. 1501.

DON EMMANUEL ROI.

tout le Royaume. Les plus grands Seigneurs n'en étoient pas exempts, comme si le métier d'Avanturier d'une certaine façon eût été alors la seule porte ouverte à la fortune. Gaspard Cortereal, homme de distinction & en bonne posture à la Cour, voulant se distinguer comme les autres, en obtint l'agrément du Roi. Mais croyant que tout étoit découvert du côté du Sud, il tourna ses pensées vers le Nord, & découvrit en effet l'Isle de Terre-Neuve, & la Terre de Labrador, qu'il nomma Terre-Verte, & qui depuis a été nommée pendant quelque-tems de son nom Terre de Cortereal. Il y trouva les Esquimaux qui sont les naturels du pays. Ces Sauvages absolument differents de tous les autres peuples de l'Amérique, auprès desquels ils paroissent étrangers, sont si extraordinairement défiants, que quoiqu'ils ayant été des premiers connus, on n'a pû encore les apprivoiser, & qu'on ne peut commercer avec eux qu'à la pointe du fusil, & avec toutes les précautions qu'inspire la crainte de la trahison. Cortereal de retour en Portugal, y rendit compte de son expédition, & y retourna le plûtôt qu'il put. Ce second voyage lui fut fatal, y il périt, soit qu'il fut tué par ces sauvages, soit qu'il fit naufrage. Michel son frere qui voulut aller après lui, pour avoir de ses nouvelles, & qui avoit armé deux Vaisseaux à cet effet, eut le même sort. Le Roi qui aimoit

1501.

beaucoup ces deux freres, envoya deux autres Vaiſſeaux exprès pour les chercher, mais tous leurs ſoins ayant été inutiles, il deſeſpera de leur ſalut, & ne voulut pas permettre que Jean Vaſqués Cortereal leur aîné, & qui étoit grand maître de ſa maiſon, entreprit ce voyage, que l'amour fraternel lui avoit inſpiré de faire en perſonne ſur la vaine eſperance de les retrouver.

ANN. de J. C. 1502. DON EMMANUEL Roi.

Cependant Cabral étant de retour en Portugal, & y ayant rendu compte de ſon voyage & de l'état des Indes, Don Manuel, qui, malgré la perte de la moitié de cette Flotte, conçut de ſolides eſperances de réüſſir, mit encore en mer vingt Vaiſſeaux, qu'il partagea en trois eſcadres differentes. L'Amirante Don Vaſqués de Gama, qui avoit eu le tems de ſe remettre des fatigues du premier voyage, commanda la premiere qui étoit de dix Vaiſſeaux. Vincent de Soldre & Eſtevan de Gama couſin de Vaſqués en avoient chacun cinq, du nombre des dix autres. Ils devoient obéïr à l'Amirante tous les deux. Soldre avoit une commiſſion particuliere, pour croiſer dans la mer des Indes, & y faire reſpecter la banniere de Portugal, en courant généralement ſur tous les ennemis de la Couronne. Il devoit ſoutenir les deux Comptoirs établis à Cananor & à Cochin, & ſurtout ne rien omettre, afin d'interrompre le commerce de la mer Rouge, en faiſant garder le paſſage de Babel Mandel.

ANN. de J. C. 1502.

DON EMMANUEL Roi.

L'Amirante ayant établi sur sa route deux nouvelles Factoreries ou Comptoirs sur la Côte de Zanguebar, l'un à Sofala, l'autre à Mozambique, vint surgir avec toute sa Flotte au port de Quiloa. Ibrahim épouvanté à la vûë d'un si puissant armement, contre lequel il n'avoit pas eu le tems de se mettre en garde, se vit dans la nécessité d'accepter toutes les conditions que Gama voulut lui imposer, & vint exprès en mer pour s'aboucher avec lui. Gama qui étoit le plus fort, & qui ne se fit pas un scrupule de violer le droit des gens à l'égard d'un Prince, dont il avoit éprouvé la mauvaise foi, le prit prisonnier, & crut lui faire grace, de l'élargir en l'obligeant de se reconnoître vassal de la Couronne de Portugal, & de lui payer un tribut annuel de deux mille miticals d'or. Ibrahim promit tout sans peine. Mais ce Prince qui s'étoit emparé violemment du Trône, & s'y maintenoit en tyran, surprit le Général, & le trompa en lui donnant en ôtage, pour se tirer de ses mains un des Seigneurs des plus apparens de sa Cour, dont il craignoit le mérite, & dont il esperoit que les Portugais irrités de voir qu'il leur manquât de parole, prendroient soin de le défaire, en le sacrifiant à leur indignation. Mais celui-ci qui étoit homme d'esprit & de probité, découvrit à l'Amirante tout ce mystere, lui paya de son fond les deux mille miticals d'or, & se comporta avec

tant de dexterité & de droiture que Gama lui rendit la liberté, & ne put lui refuſer ſon eſtime. ANN. de J. C. 1502.

L'Amirante eut bien voulu prendre vengeance de la mauvaiſe foi d'Ibrahim, mais craignant les ſuites d'une affaire qui pouvoit avoir un ſuccès douteux, traîner en longueur, & lui faire manquer l'occaſion de la belle ſaiſon, il ſuivit ſa route pour les Indes. En arrivant ſur la Côte du Malabar, il trouva la *Meris* gros Vaiſſeau, que le Sultan d'Egypte envoyoit toutes les années dans l'Indoſtan, d'où il revenoit ordinairement chargé richement, pour le compte de ce Prince, & portoit en même tems pluſieurs paſſagers, que leur devotion conduiſoit à la Meque au Tombeau de Mahomet. Vaſqués ſuivit en cette rencontre un peu trop les mouvements de ſa haine contre les Maures, & le fit d'une maniere peu digne d'un Gentilhomme. Car ne s'étant pas contenté de piller ce Vaiſſeau qui n'avoit fait aucune reſiſtance, & de prendre d'abord vingt enfans qu'il deſtina à en faire des Religieux dans le Monaſtere de Notre-Dame de Belem, il eſſaya enſuite de le faire couler à fonds, pour y noyer tous ceux qui étoient dedans, & qui étoient au nombre de près de trois cens perſonnes. Mais n'ayant pû y réüſſir, il fut obligé de l'attaquer à force ouverte, & d'y mettre le feu, ce qu'il n'eut pas executé ſi aiſément qu'il le fit, ſi ces malheureux pré- DON EMMANUEL ROI.

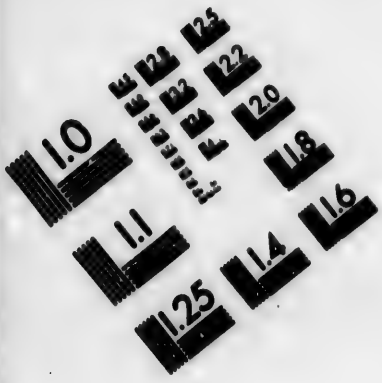

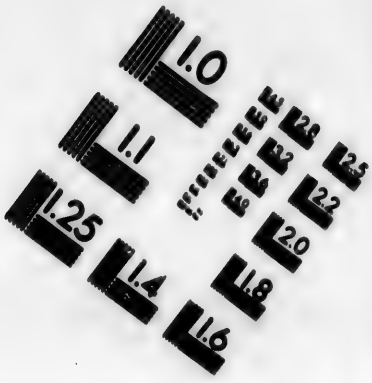

IMAGE EVALUATION
TEST TARGET (MT-3)

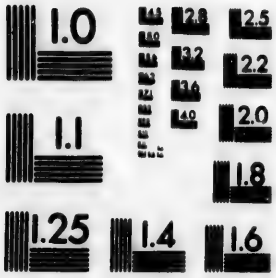

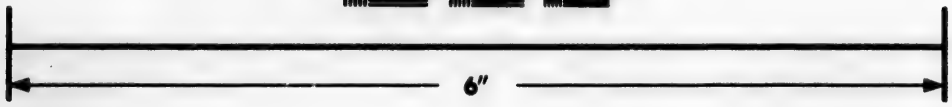

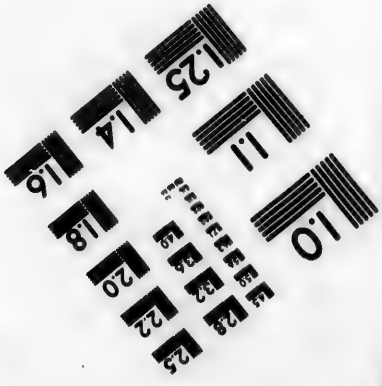

Photographic
Sciences
Corporation

23 WEST MAIN STREET
WEBSTER, N.Y. 14580
(716) 872-4503

ANN. de J. C. 1502.

DON EMMANUEL Roi.

voyant un si mauvais traitement se fussent mis en défense.

Ayant pris port à Cananor, il fut reçû du Roi, avec toute la magnificence possible, & il traita avec lui d'égal à égal. Mais ayant pris les choses avec trop de hauteur, il ne put rien conclure avec lui sur l'article du commerce, & se retira mécontent pour aller à Calicut. Sur sa route il prit une cinquantaine d'Indiens dans de petits batteaux de pêcheurs, & attendit quelque tems à la vûë de la Ville, pour voir si le Zamorin ne feroit point mine d'entrer en quelque négociation. En effet, il se présenta bientôt un homme qui abordant la Capitane en habit de Cordelier, & disant *Deo gratias*, se fit ensuite connoître pour un Maure député par le Zamorin, pour faire des excuses de tout le passé, & jetter de nouvelles propositions. L'Amirante ne voulut entendre à rien avant qu'on eut satisfait pour tout ce qui avoit été pillé dans le Comptoir de Calicut, lorsque Corréa & les autres furent massacrés. Il se passa trois jours en allées & en venuës, pendant lesquelles le Zamorin se justifioit assez bien, & faisoit voir qu'on lui avoit fait plus de dommage qu'il n'en avoit reçu. Mais l'Amirante ne voulant point démordre de sa premiere résolution, & le Zamorin ayant laissé passer le tems qu'il lui avoit fixé pour se reconnoître, Gama fit le signal à l'heure marquée, pour

faire pendre aux vergues les cinquante Indiens qu'il avoit fait distribuer dans les Vaisseaux pour ce sujet. Après cette cruelle execution qui fut faite à la vûë de la Ville, il fit couper les pieds & les mains de tous ces cadavres, & les ayant fait exposer sur un radeau, il prit le tems pour le lâcher que la marée pût les porter à terre, pour y donner le triste spectacle d'une vengeance aussi éclatante que celle-là, signifiant au Zamorin par la même voye dans une lettre écrite en Arabe. » Que c'étoit là un »présent qu'il lui faisoit en représaille du meur-» tre des Portugais, & ajoutant par rapport aux » marchandises, qu'ils les lui payeroit au cen-» tuple. « Ayant ensuite fait approcher ses Vaisseaux du rivage pendant la nuit le plus près qu'il pût, il canona la Ville sans discontinuation tout le jour suivant, avec un si terrible effet, qu'outre le monde qu'il fit périr, il ruina un grand nombre d'édifices, & endommagea considérablement un des Palais du Zamorin.

A N N. de J. C. 1502. DON EMMANUEL Roi.

La solitude ou cette espece de bombardement avoit réduit la Ville, mettoit l'Amirante en état d'entreprendre quelque chose de plus, mais soit qu'il ne sçut pas ce qui s'y passoit, soit qu'il ne voulut, ou qu'il n'osât pas y entrer, il se contenta de ce qu'il avoit fait, & ayant mis le feu à un gros Vaisseau qu'il avoit pris dans le port, & qu'il avoit gardé quelque tems,

ANN. de J. C. 1502.

DON EMMANUEL ROI.

croyant qu'il donneroit lieu à quelque pourparler, il fit voile pour Cochin.

Les difficultés, que l'Amirante avoit eûes avec le Roi de Cananor, donnoient de l'inquiétude aux Portugais, inquiétude qui fut augmentée par les soupçons du facteur Gilles Gonzales. Celui-ci, homme d'un esprit inquiet, voulut persuader à Gama, que le Zamorin avoit gagné secrettement les Rois de Cochin & de Cananor, par le moyen de quelques Brachmanes, & que le but de tous les incidents que ce dernier avoit fait naître pour ne rien conclure, n'étoient qu'un concert entre ces Princes, pour traîner les affaires en longueur, afin d'obliger la Flotte d'hyverner dans les Indes, esperant de pouvoir la brûler dans les ports, où elle se retireroit. Ces soupçons soûtenus de quelques conjectures assez solides, furent encore fortifiés par la conduite du Roi de Cochin, qui dans la premiere entrevûë qu'il eût avec l'Amirante, se montra aussi difficile que l'avoit été le Roi de Cananor. Si bien que l'Amirante en sortit aussi mécontent de celui-ci, qu'il l'avoit été du premier. Mais dans le fond, le cœur de ces Princes étoit droit, & s'ils avoient fait des difficultés, ce n'étoit que parce que les prétentions des Portugais n'étoient pas raisonnables.

L'évenement le fit bien voir. Car le Roi de Cananor inquiet du peu de satisfaction, que l'Amirante

l'Amirante avoit fait paroître en sortant de ses ports, lui fit dire par les Portugais qui étoient chez lui, qu'il préferoit l'amitié du Roi de Portugal à ses interêts propres ; qu'il reglât les conditions du traité selon sa volonté, que lui-même s'engageoit à satisfaire au tort qui en resulteroit pour les autres négociants, en s'accommodant avec eux, & leur relâchant partie de ce qui devoit lui revenir des droits d'entrée & de sortie, & qu'ainsi toute la perte tomberoit sur lui seul. Le Roi de Cochin fit encore mieux. Car ayant vû le Général partir en colere & un peu ému, il le suivit dans une Almadie, avec quatre ou cinq rameurs, & l'ayant joint, il monta dans son Vaisseau, & lui dit avec cet air de franchise, que donne la droiture de cœur. » Je vois bien que vous êtes un » homme plus difficile à contenter, que je ne » le suis à vous accorder tout ce que vous de» mandés. Faites ce qu'il vous plaira, vous êtes » le maître, ma personne que je viens remet» tre entre vos mains, sera le garand de ma » bonne volonté. « Le Général étourdi également, & confus de cette démarche, répondit par des complimens, qui marquoient plus sa surprise, qu'un retour réciproque à une pareille generosité. En effet il prit la parole au bond, & conclut à bon compte le traité, comme il l'avoit d'abord éxigé, & l'acte en fut dressé sur le champ. Le Roi de Cananor

ANN. de J. C. 1502.

DON EMMANUEL ROI.

ANN. de J. C. 1502.

DON EMMANUEL Roi.

n'eut pas plûtôt appris cette nouvelle, que ne se contentant pas de ce qu'il avoit fait dire à l'Amirante, il lui envoya encore deux Ambassadeurs pour le prier de revenir chez lui avec une pleine assurance, qu'il regleroit toutes choses pleinement à son gré.

Cependant l'Amirante pensa périr dans le précipice, où le jetterent trop de confiance & de présomption. Quelque outré que fut le Zamorin de tout ce qui s'étoit passé, il n'avoit pas perdu l'esperance de noüer encore quelque négociation, soit qu'il le voulut de bonne foi, soit qu'il eut conçû le dessein de se venger par quelque perfidie. Les Auteurs Portugais sont assez de concert pour accuser la duplicité de ce Prince, & ses lâches artifices. Des Auteurs Indiens n'en conviendroient peut-être pas aussi facilement qu'eux. Il me semble démêler qu'il avoit assez de raison de se plaindre; Qu'il devoit paroître fort étrange à un aussi puissant Monarque, qu'un petit nombre d'étrangers vinssent dans ses Etats pour lui parler en maîtres, & lui faire des propositions telles qu'il n'en pouvoit conclure autre chose, si ce n'est qu'ils prétendoient lui donner la loi; & recourir d'abord aux voyes de fait les plus violentes, lorsqu'il ne vouloit pas leur accorder tout ce qu'ils demandoient.

Quoiqu'il en soit de ses intentions, voici le fait. Dans le tems que l'Amirante étoit en-

core à Cochin un Brachmane, homme d'esprit & d'un âge assez avancé, vint lui présenter deux de ses enfants, & un de ses neveux, pour les conduire en Portugal, où il vouloit, disoit-il, qu'ils fussent instruits dans la Religion, & les sciences de l'Europe. S'étant ensuite insinué peu-à-peu dans son esprit, il lui avoüa qu'il étoit envoyé de la part du Zamorin, & fit si bien qu'il lui persuada de retourner à Calicut. Gama croyant donc faire assez que de laisser le Brachmane & les trois jeunes gens pour ôtages, donna le Commandement de la Flotte à Etienne de Gama, & partit contre l'avis de ses Capitaines seulement avec deux Vaisseaux, dont même il envoya l'un pour avertir Vincent de Soldre, qui étoit à Cananor, de venir le joindre. Le Zamorin ne concluant rien, & affectant des délais, enfin Gama se vit investi tout-à-coup, d'une centaine d'Almadies qui avoient entrepris de le brûler à la faveur de la nuit. La trahison fut si bien conduite, qu'il ne s'en apperçut que lorsque les Indiens s'attachoient déja aux cordages, & il n'eut le tems que de couper le cable & la chaîne de fer qui le tenoit amarré. Un vent d'Est assez fort s'éleva très à propos, mais les ennemis s'acharnant à le suivre au large, il fut joint encore à point nommé par Vincent de Soldre, qui avec ses Caravelles & le feu de son artillerie, en ayant coulé plusieurs à fond dissipa bientôt le

ANN. de J. C. 1502.

DON EMMANUEL ROI.

ANN. de J. C. 1502.

DON EMMANUEL ROI.

reste. L'Amirante de retour à Cochin, fit pendre le Brachmane, dont les enfants & le neveu vrais ou prétendus, avoient déja pourvû à leur salut par la fuite.

Outre les Ambassadeurs du Roi de Cananor, qui étoient venus à Cochin, pour traiter avec l'Amirante, il lui en vint encore deux autres de Cranganor. Ceux-ci se disoient les Députez des anciens Chrétiens des Indes, descendus de ceux que l'Apôtre saint Thomas avoit converti avant que de consommer ses courses Apostoliques, par un glorieux martyre. Après avoir exposé toute leur tradition touchant ce glorieux Apôtre de Jesus-Christ, & l'état présent de leur chrétienneté, qui se montoit à près de trente mille ames, gouvernées pour le spirituel par des Evêques & des Prêtres, qui reconnoissoient le Patriarche d'Armenie, pour leur premier Pasteur, ils dirent qu'ils étoient envoyés de la part de leur petite République, » pour signifier à l'Amirante la joye » qu'ils avoient eu à la premiere nouvelle de » l'arrivée des Chrétiens, sujets d'un des plus » puissants Monarques de l'Europe, & de l'es- » perance qu'ils avoient conçûë en même-tems » dans la pensée que Dieu les avoit envoyés, » pour les delivrer de la servitude, où ils gé- » missoient sous la tyrannie des Princes infi- » delles de cette Gentilité & des Sarrazins, en- » nemis mortels des Chrétiens, que leurs ri-

» cheſſes & leur commerce avoient extrême-
» ment accredités dans ces Contrées. Qu'ainſi
» ils avoient recours à leur bonté, & qu'afin de
» les engager plus efficacement à les prendre
» ſous leur protection, ils leur préſentoient le
» Sceptre, par lequel ils s'engageoient au Roi
» de Portugal, qu'ils vouloient reconnoître
» deſormais, pour leur veritable & legitime
» Souverain.

ANN. de J. C. 1502. DON EMMANUEL ROI.

Rien ne pouvoit être plus flatteur pour l'Amirante que cette Ambaſſade. Auſſi y répondit-il de la maniere du monde la plus gracieuſe & la plus conſolante, acceptant la propoſition au nom du Roi ſon maître, & aſſurant les Députez,» Qu'ils trouveroient dans ce Monarque
» un protecteur zélé & efficace: Que les Géné-
» raux, qui étoient ſes Lieutenants, & repre-
» ſentoient ſa perſonne dans les Indes, pren-
» droient toûjours leurs interêts en main de tout
» leur cœur: Qu'ils devoient les regarder com-
» me les interprétes de ſes volontés, & recourir
» à eux dans leur beſoin: Que pour lui en par-
» ticulier il les aſſuroit de ſon affection & de
» ſa diſpoſition à leur faire plaiſir: Que dans
» ſon abſence & à ſon départ, il les recomman-
» deroit à celui qui entreroit en ſa place, &
» qui leur ſeroit un autre lui-même.» Avec cela il les congédia, les laiſſant charmés de ſes careſſes, & de ſes liberalités.

Le Zamorin ne s'endormoit pas. Voyant

ANN. de J. C. 1502. DON EMMANUEL Roi.

que ſes artifices ne lui avoient ſervi de rien, il eut recours à d'autres moyens qu'il crut plus ſûrs & plus infaillibles. Ce fut d'écrire au Roi de Cochin ſon vaſſal, & de faire agir en même-tems auprès de lui, & par promeſſes, & par ménaces, pour l'obliger à lui livrer les Portugais, ou bien à les contraindre de ſortir de ſes Etats. Trimumpara auſſi ferme qu'il étoit ſincere, répondit à ces lettres du Zamorin avec une grandeur d'ame, qui devoit lui faire ſentir ſa conſtance, & ſa réſolution. Il eut outre cela la délicateſſe de ne vouloir rien découvrir de cette négociation à l'Amirante, pour lui épargner les ombrages & les inquiétudes qu'elle eût pû lui cauſer, & il ne lui en parla, que lorſqu'il fut en état de lui faire voir avec certitude, qu'il riſquoit le tout pour le tout, & qu'il faiſoit tant de cas de l'alliance qu'il avoit faite avec lui, qu'il aimoit mieux tout perdre que d'y renoncer.

Gama qui étoit ſur ſon départ, fut ravi des diſpoſitions où il laiſſoit ce Prince, & n'omit rien pour lui perſuader qu'il devoit tout attendre de la reconnoiſſance des Portugais. Ayant enſuite pris congé de lui, il partit pour Cananor avec treize Vaiſſeaux. Il trouva ſur ſa route aſſez près de Pandarane une Flotte de trente neuf bâtiments, que le Zamorin envoyoit pour le combattre. La concluſion fut bientôt priſe d'accepter le défi. Soldre, Raphaël, & Pétreïo,

dont les Vaiſſeaux étoient moins chargés, tomberent d'abord ſi rudement ſur deux gros bâtiments Sarrazins, qui faiſoient l'avant-garde ennemie, que la plûpart de ceux qui devoient les défendre, n'ayant pas aſſez de courage, pour ſoutenir un ſi rude choc, ſe lancerent à la mer, où les Portugais qui ſauterent dans leurs Chaloupes en aſſommerent plus de trois cens à coups de demi-piques, d'avirons, & de léviers. Le reſte de la Flotte ſaiſi de la même terreur, ayant gagné la terre, l'Amirante, dont les Vaiſſeaux trop chargés ne pouvoient les ſuivre, ſe borna à dépoüiller ceux qu'il avoit pris, y mit le feu, & continua ſon chemin. Entre les richeſſes qu'il y trouva, il eſt parlé d'une Idole d'or du poids de ſoixante livres, dont les yeux étoient deux très-belles émeraudes, & qui avoit ſur la poitrine un rubis, ou une eſcarboucle de la groſſeur d'une chataigne, & d'un très grand éclat. Le manteau de l'Idole relevé en broderie d'or étoit pareillement enrichi de perles, & d'autres pierreries d'un très-grand prix.

ANN. de J. C. 1501.

DON EMMANUEL ROI.

L'Amirante conclut ſon traité avec le Roi de Cananor, aux mêmes conditions qu'avoit accepté le Roi de Cochin. Il engagea de plus ce Prince à faire ligue offenſive & défenſive avec celui-ci, pour lui procurer un défenſeur, au cas que le Zamorin voulut l'attaquer. Ayant ainſi conclu toutes choſes à ſa ſatisfaction, il reprit la

ANN. de J.C. 1503. DON EMMANUEL ROI.

route d'Europe, prit des rafraîchiſſements à Mozambique, & arriva à Liſbonne le premier de Septembre 1503.

L'entrée que le Roi lui fit faire dans cette Capitale, put être regardée comme une eſpece de triomphe, où l'on porta avec toute la ſolemnité poſſible, les préſents des Rois de Cananor & de Cochin, les dépoüilles de celui de Calicut, le ſceptre des Chrétiens de S. Thomas, & les deux mille miticals d'or de tribut du Roi de Quiloa devenu feudataire de la Couronne de Portugal, dont le Roi Emmanuel voulut éterniſer la mémoire, employant tout l'or de ce Tribut, à une Cuſtode ſuperbe qu'il fit faire & qu'il conſacra dans ſa magnifique Egliſe de Notre-Dame de Belem.

Fin du Second Livre.

HISTOIRE

HISTOIRE
DES DECOUVERTES ET CONQUESTES DES PORTUGAIS
Dans le Nouveau Monde.

LIVRE TROISIÉME

LE départ de l'Amirante laiſſant un grand vuide dans les Indes, le Zamorin, excéde par les Portugais, & piqué au vif des réponſes du Roi de Cochin, crut que la conjoncture étoit des plus favorables, pour ſe venger, & que la fortune lui livroit en quelque ſorte ſes ennemis entre les mains. Voulant neanmoins agir ſelon les regles, pour paroître ſe déterminer prudemment ſur un point qu'il avoit déja réſolu, il aſſembla un grand conſeil, où ſe trouverent pluſieurs Princes ſes vaſſaux, & pluſieurs autres vaſſaux du Roi de Cochin, que la crainte avoit déja dérobés à celui-ci. Dans ce conſeil il expoſa ſes griefs

ANN. de J.C. 1503. DON EMMANUEL Roi.

ANN. de J. C. 1503.

DON EMMANUEL Roi.

avec toutes les apparences d'une grande moderation, mais avec tout l'artifice des raisons captieuses, que lui suggeroit la plus vive animosité. La plûpart des Seigneurs gagnés par les Mahometans, ou poussés de diverses passions selon l'ordinaire des Cours, applaudirent aux motifs de son indignation. Le seul Naubeadarin, fils de sa sœur, & l'héritier présomptif de sa Couronne, Prince, qui avoit de la probité & de la valeur, entreprit de combattre ses raisons prétenduës. Et il le fit avec tant de respect d'une part, tant de force & de solidité de l'autre, qu'ayant justifié pleinement les Portugais dans tous les cas, inspiré de l'admiration, même pour le Roi de Cochin, dont il releva extrêmement la constance & la bonne foi, il ébranla tellement l'esprit de son oncle que la raison alloit triompher de sa haine, si le Caïmale de Repelin, ennemi personnel du Roi de Cochin, au sujet d'une place qu'il prétendoit que celui-ci lui retenoit injustement, emportant tous les suffrages du conseil par sa hauteur, n'eût fait pancher la balance en faveur de sa haine contre la raison.

La guerre étant donc résoluë, la nouvelle en fut bientôt portée à Cochin, où elle causa un grand trouble & une grande émotion dans les esprits. Les Maures établis depuis plusieurs siecles dans cette Ville, ainsi que dans presque toutes les Villes maritimes des Indes, y

étoient si puissants, qu'ils donnoient de la sujettion au Souverain même. Ils avoient mis dans leurs interêts la plûpart des Ministres & des Naïres. Les Portugais au contraire y étoient extrêmement haïs du peuple & de la noblesse, soit par l'instigation des Maures, ennemis d'autant plus dangereux qu'ils cachoient mieux leur haine, soit parce que les Portugais naturellement mépriſants, & ne connoissant pas encore assez bien le pays, en violoient trop aisément les coûtumes, & vivoient un peu trop à l'Européane.

ANN. de J.C. 1503. DON EMMANUEL ROI.

Dans cette disposition des esprits, le Roi de Cochin recevoit de furieux assauts de la part de ses sujets les plus fidelles, qui lui représenterent vivement le tort qu'il se faisoit à lui-même, & à toute la famille Royale, s'exposant lui, & ses peuples à tout perdre pour quelques étrangers que personne n'aimoit. Les Portugais eux-mêmes, qui sentoient le danger qui les pressoit, & qui avoient encore plus à craindre les habitans irrités d'avoir à soutenir malgré eux, une guerre dont ils appréhendoient avec raison d'être les victimes, que toute l'armée de Calicut, firent tous leurs efforts pour persuader au Roi de ceder au tems, de faire semblant de les abandonner, de mettre sa personne & ses Etats à couvert, en leur permettant de se retirer à Cananor, où ils seroient en sureté. Mais ce Prince qui faisoit

ANN. de J. C. 1503. DON EMMANUEL Roi.

plus d'état de son honneur, que de sa Couronne & de sa vie même, croyant que cet expédient, qui étoit une maniere honnête de manquer à sa parole, blessoit sa délicatesse, ne voulut écouter aucune de ces propositions, & se roidissant contre tout le monde, tint ferme, & donna aux Portugais une garde de Naïres, pour les empêcher de s'évader, & pour les sauver de la fureur du peuple.

Sur ces entrefaites Vincent de Soldre arriva à Cochin, avec les Vaisseaux de son escadre. Le Roi & les Portugais commencerent à respirer en le voyant. Mais quoiqu'il eut un ordre exprès de l'Amirante de secourir Cochin, supposé qu'il fut menacé, soit lâcheté, soit avarice, ou bien l'un & l'autre, il ne pût jamais se laisser fléchir de consentir à demeurer. Le Président de la factorerie n'épargna ni raisons, ni prieres, ni larmes. Tout fut inutile. Cet homme indigne du sang d'une nation noble, comptant pour rien la vie de ses concitoyens, l'honneur du Roi son maître, & les mérites d'un Prince, qui sacrifioit tout pour eux par pure générosité, & préferant à tout, le gain de ses pirateries, répondit froidement. » Qu'il n'é-
» toit pas venu pour faire la guerre sur terre:
» Que le Roi de Cochin & les Portugais se
» tirassent d'intrigue comme ils voudroient, ou
» comme ils pourroient: Que pour lui il avoit
» ordre du Roi de Portugal, de croiser dans

» le Golphe Arabique, qu'il ſe croiroit cou- An N. de J. C. 1503.
» pable, s'il n'éxecutoit ſes ordres. « Sur cela il partit avec ſon eſcadre, laiſſant dans Cochin une conſternation encore plus grande qu'elle ne l'étoit avant une retraite ſi peu attenduë & ſi mal juſtifiée. DON EMMANUEL ROI.

Dieu vengeur des crimes l'en punit, & l'aveugla de maniere, qu'il ne put s'en prendre qu'à lui-même de ſa perte. Son avarice ſe trouva d'abord bien flatée, par cinq ou ſix groſſes nouvelles priſes qu'il fit, ſur leſquelles il trouva, ſeulement en or monoyé, plus de deux cents mille ducats. Mais il alla enſuite faire naufrage aux Iſles de Curia-Muria, vers le détroit de la Meque. Les Bedüins Arabes, quoique Mahométans, en uſerent bien avec lui, & le ſécoururent bien à propos, par un commerce mutuel de leurs beſtiaux avec ſes marchandiſes. Ils lui donnerent enſuite l'avis ſalutaire, de ſe mettre à couvert d'un coup de vent de Nord ordinaire dans ce parage au mois de Mai, & ſi violent, qu'il n'y avoit point de Vaiſſeau qui pût y tenir. Soldre mépriſa également, & leurs avis, & ceux de ſes Capitaines, qui ſe ſéparérent de lui. Deſorte qu'endurci par ſon obſtination, ou plûtôt par la juſtice de Dieu, qui vouloit que ſon or & lui fuſſent en perdition, ſon frere & lui périrent effectivement de ce terrible coup de vent, ſans qu'on pût jamais rien recuëillir de ces grandes richeſſes, qui

ANN. de J. C. 1503.

DON EMMANUEL Roi.

avoient été la cauſe d'une des plus lâches actions du monde.

Trimumpara, à qui l'exemple de Soldre pouvoit fournir un prétexte de manquer à ſa parole, ne jugea pas que ce fut pour lui un exemple à ſuivre, & qu'une lâcheté pût en juſtifier une autre de ſa part. Il n'en reſta pas moins troublé & confus. Le Zamorin étoit aux portes, avec une armée de cinquante mille hommes, dont le nombre groſſiſſoit tous les jours, par la deſertion des Princes vaſſaux du Royaume de Cochin. Il s'avançoit à grandes journées plein de cette animoſité, & de cette joye, qui ſont les préſages de la victoire. Trimumpara ne voyoit au contraire autour de ſoi, qu'un air ſombre & triſte ſur le viſage de ceux qui lui étoient reſtés fidelles; & cela ſeul ſuffiſoit pour lui annoncer ſa ruine future. Mais rien ne le mortifia davantage, que la déſertion de deux Européans transfuges fondeurs de leur métier, & excellents armuriers, qui étant paſſés ſur la Flotte de Gama, en qualité de maçons, & déguiſant leur véritable profeſſion, donnerent lieu par leur apoſtaſie de ſoupçonner qu'ils étoient venus dans les Indes, où même qu'ils y avoient été envoyés pour nuire aux Portugais. En effet ils rendirent de très-grands ſervices au Zamorin, qui ſçut les employer à propos pour en tirer de grands avantages, & les retenir en leur faiſant agréer leur nou-

velle condition par de gros appointements.

ANN. de J. C. 1503.

DON EMMANUEL ROI.

La dénonciation ſolemnelle de la guerre qui vint en même tems au Roi de Cochin de la part du Zamorin, jointe aux lettres preſſantes de ce Prince, & de pluſieurs autres Seigneurs de ſes amis, qui lui faiſoient de vives inſtances d'avoir pitié de lui-même & de ſon peuple, mit ſon cœur à une terrible épreuve. Mais inébranlable à tant d'attaques, comme un rocher battu vainement des ondes de la mer, & ſe confiant ſur la juſtice de ſa cauſe, il ranima lui-même les courages ébranlés des ſiens & des Portugais. Continuant enſuite à agir de ſang froid, & avec cette ſerenité de viſage, qui inſpire de la ſecurité, il mit ordre à tout, & ſe trouva en état de faire une vigoureuſe réſiſtance.

L'Iſle de Cochin eſt tellement ſéparée du continent, que le détroit que la mer y forme ſe trouve guéable ſur la fin du Juſant, ſurtout en un endroit qu'on nomme le pas de Palurt. C'étoit celui par où le Zamorin prétendoit entrer avec toutes ſes troupes. Trimumpara qui connoiſſoit l'importance du poſte, le donna à garder à Naramuhin, fils de ſa ſœur & l'héritier de ſes Etats, ſelon la loi de la Ginécocratie établie dans le Malabar, & y mit ſous ſes ordres cinq milles cinq cents Naïres, auſquels ſe joignirent Laurent Moreno, & un petit nombre de Portugais. Naramuhin étoit brave & homme de tête. Il en donna de grandes preuves en

ANN. de J. C. 1503.

DON EMMANUEL ROI.

cette occaſion. Car le Zamorin s'étant préſenté le 2. d'Avril pour tenter le paſſage, Naramuhin s'y porta avec tant de vigueur, qu'il l'obligea de ſe retirer avec beaucoup de perte. Le lendemain le Zamorin ayant doublé ſon monde ſous les ordres du Caïmale de Repelin, qui devoit être ſoutenu dans le Canal de l'eau, par un grand nombre de Paraos, le combat plus opiniâtré, & bien plus ſanglant que la veille, fit encore plus d'honneur à Naramuhin, qui s'étant diſtingué par tout où il ſe montra, força les ennemis à une retraite honteuſe. Toutes les tentatives & toutes les diverſions que fit depuis le Zamorin, ne lui réüſſirent pas mieux. Naramuhin ne prenoit point le change, paroit à tout & faiſoit face de tous côtez, enſorte que le Zamorin toûjours battu, & deſeſperant du ſuccès de ſon entrepriſe, l'auroit abandonnée lâchement ſans ſon conſeil qui le picqua d'honneur.

La force ne lui ſervant de rien, il eut recours à la trahiſon. Il gagna par de groſſes ſommes d'argent le Tréſorier de l'armée de Naramuhin. Ce perfide ſéduit feignit d'être malade, & ſe retira à la Ville. Les Naïres accoutumés à recevoir tous les jours leurs montres, & leurs vivres, commencerent bientôt à murmurer de ſon abſence, & retournerent en foule à Cochin. Le Tréſorier qui l'avoit bien prévû les differoit de jour en jour ſous divers prétextes,

prétextes, ce qui augmentant les murmures, & la deſertion dans le camp, Naramuhin ſe vit bientôt abandonné. Le Zamorin qui joüoit ce jeu avec le traître, & qui de concert avec lui fut quelques jours ſans faire aucun mouvement, ſaiſit alors l'occaſion de tenter le paſſage, & s'y préſenta avant la pointe du jour. Naramuhin averti y courut, il ſoutint le combat toute la journée juſques à la nuit, avec le peu de monde qu'il avoit, mais étant accablé par le nombre, il fut forcé & tué avec deux de ſes neveux, jeunes Princes d'une grande eſperance, qui ſecondant leur oncle, vengerent bien leur mort, & ne ſuccomberent ſous les coups, qu'après avoir donné comme lui de grandes preuves de leur valeur.

ANN. de J. C. 1503. DON EMMANUEL Roi.

La perte de ces braves Princes conſterna la Ville de Cochin, fortifia les motifs de la haine qu'on y avoit pour les Portugais, & mit le Roi au deſeſpoir. Mais ce Prince, dont les Portugais partagerent le deüil par des larmes ſinceres & de regrets veritables, n'en conçut que plus d'eſtime pour eux avec un plus violent deſir de ſe venger. Ayant donc raſſemblé ſes troupes diſperſées, il alla préſenter la bataille au Zamorin, mais il fut battu, bleſſé, & obligé de ſe ſauver dans l'Iſle de Vaïpin. De tous les Seigneurs de ſa Cour, le ſeul Caïmale de cette Iſle le ſuivit avec les Portugais, que le Roi voulut toûjours avoir avec ſoi, pour veil-

ANN. de J. C. 1503. DON EMMANUEL Roi.

ler lui-même a leur conſervation.

Le victorieux Zamorin tenta encore la conſtance du généreux Trimumpara par les voyes de la douceur. Mais l'adverſité n'ayant rien changé dans un cœur auſſi fidelle, il déchargea ſa colere ſur Cochin, entra dans la Ville comme un furieux, y mit tout à feu & à ſang, & oſa aller attaquer le Roi fugitif dans ſa retraite, quoique leur Religion en eut fait un aſyle ſacré. Mais l'Iſle ſe trouvant bien fortifiée, & d'un difficile accès, tous ſes efforts furent inutiles. L'approche du retour des pluyes l'obligea enſuite de ſe retirer chez lui. Il pourvût néanmoins à la défenſe de l'Iſle de Cochin, y laiſſa quelques corps de troupes pour s'en aſſurer la poſſeſſion, & retourna à Calicut tout fier de ſes ſuccès, & reſolu de recommencer la guerre dès les premiers jours de la belle ſaiſon.

Dans cette extrêmité où ſe trouvoit reduit le Roi de Cochin, à la veille de tout perdre, la Providence lui envoya un nouveau ſecours, qui lui fit d'autant plus de plaiſir, qu'il étoit alors moins attendu. Don Manuel croyant que tout étoit tranquille dans les Indes, n'avoit mis en mer l'année précédente, que trois petites eſcadres de trois Vaiſſeaux chacune. La premiere commandée par Antoine de Saldagne, ne devoit pas paſſer le Golphe Arabique, & devoit garder l'entrée de la mer Rouge. Les deux au-

tres étoient destinées pour les Indes, sous la conduite des deux cousins germains, François & Alphonse d'Albuquerque. François arriva le premier aux Isles d'Anchedive, après avoir perdu un de ses Vaisseaux. Il en trouva là quatre autres de l'escadre de Vincent de Soldre, commandés par Pierre d'Ataïde, qui lui apprit le malheur arrivé à ce Général, & la triste situation où il avoit laissé le Roi de Cochin, que Soldre avoit abandonné dans son plus pressant besoin. Ces nouvelles obligerent Albuquerque à partir malgré la mauvaise saison qui duroit encore. Le détail qu'on lui fit à Cananor des mauvais succès de la guerre de Cochin, l'obligea à se hâter davantage, & le détermina à aller sans perdre de tems moüiller à l'Isle de Vaïpin.

ANN. de J. C. 1503.

DON EMMANUEL ROI.

Le Roi de Cochin, qui fut des premiers à reconnoître le Pavillon, s'écria transporté de joye, *Portugal*, *Portugal*, courut au port au-devant du Général, & le reçut comme son liberateur. François lui ayant fait les complimens du Roi son maître, l'ayant remercié de son attachement à ses interêts, lui fit porter les présents, que Don Manuel lui envoyoit, & lui fit donner au nom de ce Prince dix mille cruzades d'or, qu'il prit dans le trésor de la Flotte. Cette liberalité bien placée changea tous les cœurs des Indiens, sujets du Roi de Cochin à l'égard des Portugais. François lui offrit ensuite ses

ANN. de J. C. 1503.

DON EMMANUEL ROI.

services, & lui promit de le rétablir bientôt sur son Trône.

L'effet suivit de près les promesses. Le Général ayant taillé en pieces ou mis en fuite les Garnisons que le Zamorin avoit laissées dans l'Isle de Cochin, ramena triomphament le Roi dans sa Ville capitale. Non content de ce premier succès, ayant distribué six cens hommes de sa Flotte sous la conduite des Capitaines, qui étoient venus avec lui, il se rendit maître de deux Isles voisines, qui appartenoient à des Caïmales rebelles, défit leurs troupes, laissa l'un des deux Caïmales mort sur la place, brûla leurs Palais, ravagea leurs terres, battit une Flotte de cinquante Paraos, qui appartenoient au Zamorin, fit plusieurs excursions sur les terres de Repelin toûjours avec succès, & une incroyable célérité, & retourna à Cochin tout couvert de gloire. Celui qui se distingua le plus dans ces premiers combats, fut Edoüard Pacheco Pereïra. Il avoit été du premier voyage de l'Amirante Don Vasco de Gama, & il s'étoit signalé sous les yeux du Zamorin dans la prise du Vaisseau chargé d'Elephants dont j'ai parlé. Il étoit venu cette seconde fois aux Indes, commandant un Vaisseau de l'escadre d'Alphonse d'Albuquerque, mais le gros tems l'ayant séparé de lui, il arriva avant lui, & fit de si grandes choses en arrivant, qu'il sembla préluder dès-lors aux actions héroïques, qu'il fit peu de tems après.

Le Roi de Cochin étoit si content, que le Général crut devoir profiter de ces heureux moments, pour lui proposer au nom du Roi Don Manuel, de lui permettre de bâtir une Forteresse dans sa Ville. Veritablement c'étoit lui faire agréer l'esclavage dans lequel on alloit le faire entrer. Triste récompense pour un Prince, à qui le Portugal étoit si redevable. Mais cette proposition délicate fut faite dans de si belles circonstances, & déguisée sous des raisons si specieuses, que, quoique le Roi & son conseil en vissent sans doute les conséquences, néanmoins les obligations toutes récentes, & la situation présente des affaires, firent que non seulement le Roi y consentit, mais qu'il fournit même les matériaux & des manœuvres pour accelerer l'ouvrage. Le Général, qui apprehendoit le prompt repentir d'un consentement donné avec trop de facilité, ne perdit point de tems. Il choisit un emplacement élevé, qui dominoit la Ville & le port, traça le plan de la Forteresse, & au défaut de pierres & de ciment, fit couper les bois de palmier, que le Roi donna liberalement. Quatre jours après qu'on eut commencé à mettre la main à l'œuvre, arriva Alphonse d'Albuquerque, qui ayant les mêmes ordres que François, y appliqua aussi tout son monde, & pressa tellement l'ouvrage, dont il eut la direction, qu'il fut consommé en très-peu de tems, aussi bien que l'E-

ANN. de J. C. 1503.

DON EMMANUEL ROI.

ANN. de J. C. 1503. DON EMMANUEL ROI.

gliſe qu'il fit faire tout de ſuite.

Le Fort ne conſiſtoit que dans un quarré de pieces ſur pieces bien embouſſetées & chevillées de fer. Il étoit terraſſé en dedans & entouré par le dehors d'un foſſé, où entroit l'eau du fleuve. On éleva deux Tours ou cavaliers à deux des angles du quarré, où l'on établit de fortes batteries. L'empreſſement qu'avoient les deux Albuquerques de faire leur cargaiſon & de retourner en Portugal, ne leur permit pas d'employer d'autre matiere que le bois à la conſtruction du fort & de l'Egliſe, ni de faire un ouvrage plus ſolide. La fin des travaux de ces deux édifices fut ſuivie d'une cérémonie ſainte, & auſſi pompeuſe que le pût permettre la ſituation où les Portugais ſe trouvoient. Elle ne laiſſa pas de plaire aux infidelles, qui admirerent les uſages de notre Religion, & furent témoins de la ſolemnité, avec laquelle on benit l'Egliſe, ſous l'invocation de ſaint Barthelemi, & le fort qui fut baptiſé ſous le nom de ſaint Jacques. Les Auteurs Portugais conviennent eux-mêmes qu'en ce jour Alphonſe d'Albuquerque prit comme une poſſeſſion réelle des Indes: qu'il captiva par cette Fortereſſe la liberté de toutes ces contrées, & mit comme la pierre fondamentale de toutes celles qu'il bâtit lui-même, ou qui furent baties après lui dans ce nouveau monde, dont il fut le conquerant.

Cette affaire terminée, les Albuquerques n'eurent rien de plus à cœur que de faire des courſes dans le pays ennemi, & de venger le Roi de Cochin de ſes vaſſaux rebelles. Ils firent pluſieurs excurſions coup ſur coup ſur les terres du Caïmale de Repelin, & ſur celles du Caïmale de Cambalam. Ils ravagerent tout leur pays, brûlerent leurs villages, & firent périr beaucoup de monde. Mais comme de main en main on étoit averti dans tout le pays de leurs irruptions, il s'aſſembloit en très-peu de tems un ſi grand nombre de Naïres que les Portugais ſe trouvoient ſouvent en preſſe, & étoient obligés de regagner leurs bateaux à la hâte. Edoüard Pacheco n'ayant pas trouvé le ſien, où il l'avoit laiſſé, penſa être accablé par la multitude, mais ayant fait des efforts de bravoure plus qu'humains, il donna le tems aux Albuquerques de le délivrer. Il rendit peu après le même ſervice à Alphonſe d'Albuquerque, qui lui étant obligé de la vie, lui fut redevable de toute la gloire qu'il acquit depuis. Pacheco défit auſſi trente quatre Paraos de Calicut qui troubloient le commerce de Cochin, & croiſoient ſur la côte. Les Généraux auroient fait de plus grands progrez, ou pour mieux dire de plus grands ravages, ſi la bonté de Trimumpara l'intereſſant pour ſes ennemis mêmes, ne les eut obligés de ſuſpendre le cours de leurs ſanglantes executions.

An n. de J. C. 1503. Don Emmanuel Roi.

ANN. de J. C. 1503. DON EMMANUEL Roi.

Le Zamorin, qui n'ignoroit rien de ces succès, & qui étoit ennuyé de la guerre, excité d'ailleurs par le Prince Naubeadarin, que son amour pour la justice, & son estime faisoient pancher pour les Portugais, demanda la paix. Elle fut traitée & concluë avec tant de secret, que les Maures de Calicut n'en sçurent rien qu'après que le traité fut signé. Il s'engagea à vivre en bonne intelligence avec le Roi de Cochin, à retirer ses Vaisseaux de ses ports, & à n'en point troubler le commerce. Il s'obligea de plus à payer quinze cens *Bahars* de poivre & quelques quintaux d'autres marchandises en dédommagement de ce qui avoit été pillé, lors de la mort d'André Corréa, enfin à ne point permettre qu'aucun des Maures de Calicut commerçât dans le Golphe Arabique. François d'Albuquerque vouloit outre cela, qu'il livrât les deux Chrétiens transfuges ; mais ce Prince ne voulant pas consentir à un article si honteux pour lui, on passa pardessus. Le Comptoir du Roi fut rétabli à Calicut, & on commença à joüir de toutes parts des avantages d'une paix si désirée.

Alphonse d'Albuquerque, qui avoit ordre de Don Manuel d'aller charger à Coulan, étoit déja parti, appellé d'une maniere bien gracieuse par la Reine, qui étoit Régente pendant la minorité de son fils. L'estime qu'elle avoit conçû pour les Portugais, & les avantages

ANN. de J. C. 1503.

DON EMMANUEL ROI.

ges du commerce l'avoient engagée à les prévenir. Coulan eſt une Ville des plus anciennes de l'Inde, & d'où l'on prétend que ſont ſorties les Colonies qui ont fondé les Capitales des divers Royaumes de l'Indoſtan. Mais le commerce ne s'y faiſant plus avec tant d'avantage, depuis la ſuperiorité qu'avoit pris la Ville de Calicut, elle avoit beaucoup d'échû de ſa premiere ſplendeur. Cependant elle étoit encore belle & riche. Elle avoit un port commode dans une riviere bien navigable & aſſez ſûre, excepté en certains endroits où le canal de cette riviere ſe retrécit.. Alphonſe y trouva toutes les facilités qu'il voulut. Il y établit un magaſin avec un facteur & deux écrivains, auſquels il donna vingt hommes de garde. Ayant trouvé des Chrétiens de ſaint Thomas dans cette Ville, il adoucit leur ſervitude, & obtint du Gouvernement une relaxation aſſez conſiderable des impôts qu'ils étoient obligés de payer. Enfin ayant fait ſa cargaiſon, il y laiſſa pour Apôtre le Pere Rodrigues Religieux Dominiquain, qui joignant à la doctrine une grande vertu, & étendant ſon zele ſur les Chrétiens ignorants, & ſur les Indiens idolâtres, fit de grands fruits parmi les uns & les autres.

La paix ne fut pas de longue durée. Ce ne fut pas la faute du Zamorin, mais l'effet d'un trait indigne de l'avarice d'un Portugais. Fer-

ANN. de J. C. 1503.

DON EMMANUEL Roi.

nand Corréa, facteur de Cochin, ayant eu nouvelle qu'il passoit un bateau chargé de poivre, qui alloit à Cranganor pour le compte du Zamorin, envoya du monde pour l'enlever. Le Patron eut beau alleguer la paix, & le traité d'alliance nouvellement fait, dire que le bateau appartenoit au Zamorin, & qu'il étoit destiné, pour faire partie du payement dû aux Portugais, à qui on en avoit déja remis huit cens Bahars. On ne voulut entendre aucune raison. Le bateau fut saisi avec violence, six Indiens y furent tués, & plusieurs autres blessés. Une action si fort contre toutes les loix de l'équité & de la raison, ayant été divulguée à Calicut y causa une grande surprise, & une juste indignation. Cependant Naubeadarin toûjours moderé, suspendit tous les mouvements de la colere du Zamorin, dans l'esperance qu'on lui rendroit justice. Mais François d'Albuquerque à qui les plaintes furent portées, en tint si peu de compte, que loin de faire restituer la prise, il ne daigna pas même répondre, & donner la moindre satisfaction apparente; & comme la cargaison de tous ses Vaisseaux étoit prête, il se disposoit à repasser en Europe.

Le Zamorin irrité plus que jamais, & resolu de se faire justice, mit d'abord tout en mouvement pour recommencer les hostilités. Alphonse d'Albuquerque averti par Coje-Béqui, & par le facteur de Calicut, en donna l'avis à

François. Le Roi de Cochin lui-même instruit de tout par ses espions, & qui voyoit que cet orage alloit fondre sur lui, n'omit rien pour le détourner, mais tout fut inutile. Il est vrai que François promit au Roi de lui laisser du monde pour le defendre. En effet il laissa cinquante hommes dans le Fort saint Jacques. Il laissa pareillement un Vaisseau & deux Caravelles avec cent autres hommes sous les ordres d'Edoüard Pacheco, qui au refus de tous les Capitaines se sacrifia en cette occasion pour la gloire de Dieu, & l'honneur de sa nation. C'étoit tellement un sacrifice, que François & ses Officiers, qui voyoient combien ce secours étoit peu de chose, regardoient déja Pacheco & les siens comme des gens perdus, & dont on pouvoit d'avance recommander les ames à Dieu comme de gens morts. Se souciant néanmoins fort peu de ce qui devoit arriver, ils se mirent en chemin pour le Portugal, ayant fait demander au Zamorin les Portugais, qui étoient à Calicut, prévoyant bien qu'il ne les leur accorderoit pas. 1504.

ANN. de J. C. 1503. DON EMMANUEL Roi.

J'avoue que cette conduite des Albuquerques a lieu de surprendre, & met une tache à leur gloire. Ce qui pourroit justifier Alphonse, c'est qu'il paroit par ses commentaires qu'il eut de grands démêlés avec son cousin, qui se portant pour Général en premier agissoit avec beaucoup de hauteur, le consultoit peu,

ANN. de J. C. 1504.

DON EMMANUEL Roi.

& affectoit même de le dominer. Il ſemble d'ailleurs qu'Alphonſe avoit ordre d'obéïr à François quant à l'article du retour. Quoiqu'il en ſoit Alphonſe partit le premier, & arriva le 16. Juillet de l'an 1504. à Liſbonne, où il fut très bien reçû du Roi, à qui il fit préſent de deux beaux chevaux de Perſe, les premiers qu'on eut tranſportés en Portugal : de quelques *Arrantas*, ou meſures de perles de prix & un plus conſiderable de ſemences de perles. Pour François il eut le même ſort que les Soldres, dont il avoit ſuivi le mauvais exemple. Nicolas Coello & lui périrent ſans qu'on ait jamais ſcû où & comment. Pierre d'Ataïde qui étoit dans la même eſcadre, ſe briſa ſur la côte de la haute Ethiopie, mais l'équipage ſe ſauva. Et après bien des miſeres, les uns ſe rendirent à Mozambique, les autres s'arrêterent à Mélinde.

Edoüard Pacheco, qui avoit ſuivi les Albuquerques à Coulan & à Calicut, ſe preſſa de retourner à Cochin d'abord après leur départ. Il y trouva le Roi extrêmement ébranlé ſur un faux bruit, que les Maures de la Ville avoient fait courir malicieuſement à ſon ſujet. Ils avoient perſuadé à ce Prince, que Pacheco ſentant ſa foibleſſe & l'impoſſibilité de reſiſter à toutes les forces de l'ennemi, devoit ſe retirer à Coulan ou à Cananor avec tous ſes Portugais, lorſqu'on y penſeroit le moins, & le

laisseroit sans défense exposé à toute l'indignation du Zamorin, indignation dont il ne pouvoit éviter les tristes effets, ses perfides alliez & ses sujets mêmes, se disposant tous également à l'abandonner. Trimumpara, sur qui ces discours n'avoient fait que trop d'impression, ne put s'empêcher d'en parler à Pacheco, & de lui témoigner sa défiance. Pacheco naturellement brusque, & qui sentit combien cette défiance blessoit son honneur & sa délicatesse, s'emporta si furieusement, & avec tant de vivacité, qu'il en perdit le respect dû à la Majesté, de maniere que le Roi en fut un peu ému. Mais ce Prince, qui avoit l'esprit bienfait jugeant par là même de la sincerité de Pacheco & de son courage, dont il avoit déja de bonnes preuves, se tranquilisa tout-à-fait. Pacheco de son côté se radoucissant lui donna ensuite de si bonnes raisons pour achever de le rassurer, & lui fit des protestations si fortes, si pleines de confiance & de présomption, que le Roi se rendant à tout ce qu'il voulut, ordonna par son conseil à tous les sujets de lui obéir comme à lui-même, & défendit à quiconque de sortir de ses Etats sous peine de la vie.

ANN. de J. C. 1504.

DON EMMANUEL ROI.

Après cette démarche, Edoüard appella chez lui les principaux Négociants d'entre les Maures de Cochin. Lorsqu'ils furent assemblez, il leur fit un discours, dont le commen-

ANN. de J.C. 1504. DON EMMANUEL Roi.

cement étoit très honnête & très poli. » Il » loüa leur zele & leur ancien attachement » pour l'Etat. Il leur marqua enſuite avec beaucoup d'affection le deſſein où ils étoient lui » & tous les Portugais, de verſer juſques à la » derniere goute de leur ſang, pour la défenſe de leurs biens & de leur vie. Il leur fit » comprendre en même tems combien il leur » ſeroit honteux & deſavantageux d'abandonner leur patrie, leurs familles, & leurs maiſons ſans autre fondement, que celui d'une » vaine terreur. Enfin il ajouta que s'il s'en » trouvoit quelques-uns aſſez lâches pour prendre ce parti, qu'il pût preſſentir le deſſein » de leur fuite, ou les avoir entre les mains » après qu'il ſe ſeroient enfuis, il les feroit tous » pendre ſans remiſſion. « A meſure qu'il parloit ſon viſage s enflammoit, & il élevoit le ton de ſa voix. Mais il dit ces dernieres paroles avec tant de vehemence & de colere, que ces pauvres malheureux, qui ſe croyoient déja la corde au cou, ſe jetterent à ſes pieds proteſtant de leur fidelité envers les Rois de Portugal & de Cochin, pour leſquels ils étoient prêts de tous ſacrifier. Edoüard, par le principe de la même politique qui l'avoit fait parler, faiſant ſemblant de ne pas les entendre, ſe leva bruſquement, leur tourna le dos, & ſortit pour leur inſpirer encore plus de terreur.

Comme les paroles n'ont jamais tant d'effi-

cace que les actions, il fit faire une patroüille exacte de jour & de nuit, ſouhaitant & cherchant l'occaſion de verifier les ménaces qu'il avoit faites, pour intimider encore davantage par un coup de vigueur. Mais perſonne n'oſant ſortir par la crainte extrême qu'on avoit de lui, il eut recours à un ſtratagême qui produiſit le même effet. Car étant tombé par hazard ſur quelques bateaux de pêcheurs Indiens, il fit mine de les prendre pour des fugitifs, & donna ſes ordres pour les faire pendre. Le bruit s'en étant répandu dans la Ville, le Roi les lui envoya demander. Il répondit avec hauteur, que la choſe étoit déja faite, & que ſi elle étoit à faire, il n'auroit garde de les lui renvoyer. Cependant il les fit cacher, & quelque tems après il les fit rendre au Roi en ſecret. Cet artifice lui réüſſit parfaitement, & contint tout le monde dans le devoir.

ANN. de J. C. 1504.

DON EMMANUEL Roi.

D'autre part pour donner à entendre au Zamorin combien il le craignoit peu, il commença le premier les hoſtilités ſur ſes terres, & ſur celles des Caïmales ſes alliez, enlevant & brûlant tous les jours, tantôt une peuplade, tantôt une autre, mais cela avec tant de celerité dans ſes courſes, tant d'activité & de bonheur, que les Indiens même de ſon parti, qui ne pouvoient comprendre comment il pouvoit reſiſter à tant de fatigues, & remporter tant d'avantages, le craignoient extrêmement, & di-

ANN. de J. C. 1504.

DON EMMANUEL ROI.

soient de lui qu'il n'étoit pas un homme, mais un Demon.

Les cris des peuples fatigués par ces hostilités continuelles, étant parvenus jusques aux oreilles du Zamorin, l'obligerent à se presser de se mettre en campagne. Suivi de plusieurs Rois ses tributaires ou ses alliez, & de cinquante mille hommes, qui composoient ses armées de terre & de mer, il marcha à grandes journées jusques à Repelin, resolu d'entrer dans l'Isle de Cochin par le passage du Gué de Cambalam. Quelque courage qu'eut Pacheco, il sentoit mieux qu'un autre l'espece d'impossibilité qu'il y avoit, de pouvoir resister à un si prodigieux nombre d'ennemis avec cent cinquante hommes, sur lesquels seuls il pouvoit compter, & qu'il étoit obligé de diviser. Néanmoins comme on prend souvent des forces de la necessité même, & d'une espece de desespoir il les assembla, & leur representa si pathetiquement la conjoncture où ils se trouvoient, pressez également de l'obligation indispensable, ou de faire des efforts plus qu'humains, pour défendre leurs biens, leur liberté, leurs vies, & l'honneur de leur nation, ou de mourir deshonorés, qu'excités, oucomme transportés par la vehemence de son discours, ils s'embrasserent mutuellement, & s'engagerent tous par les ferments les plus saints, de commencer par mettre ordre aux affaires de leur conscience, en

en se munissant des Sacrements & de périr plûtôt, que de s'abandonner les uns les autres, de reculer ou de donner le moindre signe de lâcheté.

ANN. de J. C. 1504.

DON EMMANUEL ROI.

Content de la noble émulation qu'il vit dans tous les braves gens qu'il avoit sous ses ordres, il les partagea en cette maniere. Il mit dans le Fort de Cochin trente neuf hommes, commandés par le facteur Fernand Corréa, l'injuste & l'imprudent auteur de cette guerre. Il en donna vingt-cinq à Diego Péréira Capitaine du Vaisseau qu'il laissa pour la garde de la Ville. Des deux Caravelles, l'une, qui avoit besoin d'être radoubée, resta sur les chantiers hors de service. Il distribua le reste de son monde sur l'autre & sur deux bateaux, dont il devoit commander l'un pour aller avec ce foible secours se placer au poste de Cambalam qu'il entreprit de défendre. Avant que de partir il alla prendre congé du Roi, qui lui donna cinq cens Naïres, sous la conduite de deux Caïmales qu'il fit accompagner des deux trésoriers de ses finances. La gayeté affectée de Pacheco n'imposa point à ce Prince, qui en lui disant à Dieu, ne put retenir ses larmes dans l'idée qu'il le voyoit courir à une mort certaine, par la comparaison qu'il faisoit de cette petite troupe, avec la multitude innombrable de ses ennemis.

Etant arrivé au passage du Gué, Pacheco

ANN. de J. C. 1504. DON EMMANUEL Roi.

mit d'abord en fuite huit cens Naïres, qui voulurent lui empêcher la descente. Il moüilla ensuite dans le passage même, de maniere que la Caravelle & les deux bateaux l'occupoient presque tout entier, amarrés les uns aux autres avec des cables fortifiés & doublés par des chaînes de fer, afin qu'on ne put pas aisément les couper.

L'armée ennemie arriva le même jour, & dès la nuit le Zamorin fit élever par le conseil des deux Chrétiens transfuges, un Cavalier sur le bord de l'eau, & y fit dresser une batterie. Le jour suivant qui étoit le jour des Rameaux, jour marqué par les Devins comme un jour heureux & décisif, les ennemis s'ébranlérent pour le combat dès la pointe de l'aurore. La terre étoit couverte de troupes qui devoient tenter le Gué, & qui étoient commandées par le Zamorin en personne. La Flotte sous les ordres de Naubeadarin & du Caïmale de Repelin son Lieutenant rempliſſoit tout le canal, & étoit composée de cent cinquante bâtiments à rames de trois differentes especes : sçavoir : soixante-seize Paraos bien gabionnés, ayant deux petites pieces d'artillerie chacun, vingt cinq archers & cinq arquebusiers, cinquante quatre Caturs & trente Tones, chacun avec une petite piece d'artillerie, & seize combattans differemment armés. La vûë de cette multitude d'ennemis, l'éclat de leurs armes, le son

de leurs instruments & leurs cris étourdirent si fort les Naïres du Roi de Cochin, qu'ils prirent la fuite & qu'il ne resta pas un seul des sujets de ce Prince, à l'exception des deux trésoriers qui étant dans la Caravelle, furent retenus malgré eux par les Portugais, qui faisoient de leur côté la meilleure contenance qu'ils pouvoient en répondant aux cris de l'armée ennemie. ANN. de J. C. 1504. DON EMMANUEL ROI.

Vingt Paraos enchaînés & armés de grappins pour accrocher la Caravelle, commencerent l'attaque. Une nuée de fléches qu'on décocha alors, & la fumée de l'artillerie ôtant, pour ainsi parler, l'espace au jour, on combattit quelque tems comme dans les tenebres. Mais les ennemis, si pressés qu'ils ne pouvoient faire leurs évolutions, recevoient bien plus d'incommodité que les Portugais. Le canon des vingt Paraos ne laissa pas d'incommoder ceux-ci quelque tems. Mais Pacheco ayant fait tirer à propos deux coups d'une des plus grosses pieces en coula quatre à fonds, & ayant rompu la chaîne, obligea les autres à se retirer. La seconde ligne des Paraos ayant succedé à la premiere, il en coula à fond encore huit de ceux-ci, en mit treize hors de combat & le reste en fuite. Le Caïmale de Repelin qui commandoit la troisiéme ligne, s'étant avancé pour prendre leur place, l'armée de terre entra dans le Gué. En ce moment le com-

ANN. de J. C. 1504.

DON EMMANUEL ROI.

bat devenu plus dangereux par cette double attaque, recommença avec plus de fureur, & dura jusques au soir, mais avec un succès si malheureux pour les ennemis, dont l'ardeur s'étoit fort ralentie, parce que les derniers Paraos se contenterent de se battre toûjours d'assez loin, qu'ils furent obligés de se retirer avec perte de quinze cens hommes, sans que les Portugais qui aiment mieux attribuer leur fortune à des miracles qu'à leur valeur, eussent eu de leur part que très peu de blessés.

Quoique étonné de cette premiere disgrace, le Zamorin encouragé par ses Devins, qui lui promirent un succès plus heureux pour le jour de Pâques resolut de tenter ce jour-là une nouvelle attaque. Son armee de mer avoit été renforcée. Elle étoit de cent Paraos, cent Caturs, & quatre-vingt Tones, avec trois cens quatre-vingt pieces d'artillerie, & quinze mille hommes. Il la divisa en deux corps, dont l'un devoit aller attaquer le Vaisseau qui étoit resté à la garde de la Ville, tandis que l'autre caché dans le Fleuve de Repelin, viendroit saisir le passage du Gué dans l'absence du Général, qu'il prévoyoit ne devoit pas manquer d'accourir au Vaisseau pour le défendre. Pacheco étoit averti du jour de l'attaque par ses espions, mais il ne sçavoit pas la feinte. Comme il s'étoit préparé au passage du Gué, il fut étonné de ne voir rien paroître. Mais sur

les neuf heures il reçut un exprès du Roi de Cochin, qui lui donnoit avis du danger ou étoit ſon Vaiſſeau. Sur le champ il prend ſon parti. Des deux Caravelles, qui étoient alors en état d'agir, il en laiſſe une avec un des bateaux à la garde du paſſage, à tout évenement, & avec l'autre Caravelle, & le ſecond batteau il vole au ſecours du Navire aidé du Juſant & d'un vent de terre favorable. Sa préſence mit les ennemis en fuite malgré leurs Généraux, qui ne purent les retenir. Comme il ne put les ſuivre, il continuoit ſa route vers le Vaiſſeau, lorſqu'il ſe ſentit rappellé par le bruit du canon de ceux qui attaquoient & défendoient le paſſage du Gué. Heureuſement le vent ayant changé à la venuë du flot, il y fut rapporté en peu d'heures. Il étoit tems qu'il arrivât la Caravelle étoit percée à fleur d'eau, l'artillerie avoit razé preſque tous ſes plats bords, & ceux du bateau. Le combat étoit acharné d'une maniere extraordinaire de part & d'autre, & les Portugais n'en pouvoient plus. Mais la venuë du Général ayant jetté le même trouble dans cette nouvelle attaque que dans la premiere, les ennemis qui ſe virent pris en flanc, ne penſerent plus qu'à fuïr, ayant perdu près de trois cens hommes & dix-neuf Paraos que les Portugais brûlerent, n'ayant point ſouffert eux-mêmes, à quelque dommage près & quelques legeres bleſſures, de plus grand mal que l'extrême fatigue de cette journée.

ANN. de J. C. 1504.

DON EMMANUEL ROI.

ANN. de J. C. 1504.

DON EMMANUEL Roi.

L'indignation du Zamorin ne lui permit pas d'attendre plus long-tems que le lendemain, pour recommencer le combat. Le Général, qui en fut averti par des Brachmanes, ordonna aux siens de se tenir prêts, mais de laisser approcher les ennemis le plus qu'ils pourroient, sans faire le moindre bruit. Le silence augmentant leur confiance; Ils vinrent en effet en foule & presque sans ordre. Dès qu'ils furent à belle portée, le Général ayant donné le signal, il se fit une décharge de toute l'artillerie & de la mousqueterie si vive & si heureuse, qu'elle leur ôta absolument le courage. Envain Naubeadarin & le Caïmale de Repelin animés par les injures, les reproches, & les affronts même que leur fit le Zamorin au desespoir, tâcherent de les ramener plusieurs fois à l'assaut, ils n'oserent jamais approcher, & se tinrent toûjours assez loin jusques à la fin de l'action, qui se termina par une retraite honteuse, avec perte de plus de vingt Paraos, & de près de six cents personnes.

L'affliction qu'eut le Zamorin d'une retraite si ignominieuse, l'obligea à abandonner le dessein de tenter desormais ce passage, auquel il ne s'étoit obstiné que par vanité. Il fit lever promptement camp & bagages, & se retira avec précipitation. Pacheco le suivit en queuë & le même jour, il lui brûla deux Pagodes, une petite peuplade, & battit un corps de troupes.

Quelques fatigués que fussent les Portugais, leur Général ne leur donnoit point de relâche pour ne pas laisser le tems aux ennemis de respirer. Comme il étoit averti à propos de tous leurs desseins, & que leurs attaques étoient toutes marquées par la superstition, & la fatuité des jours heureux & malheureux, il profitoit de tous les intervalles, & étoit toûjours en parti où on l'attendoit le moins; tantôt il brûloit une peuplade, tantôt il enlevoit un quartier, tantôt il tomboit sûr un détachement de la Flotte. Toûjours il alloit à coup sur, & ne revenoit point sans coup ferir, & sans avoir remporté quelque avantage considerable.

ANN. de J. C. 1504. DON EMMANUEL ROI.

Le Zamorin en étoit si piqué, que, quelque honte qu'il y eût à abandonner une entrepriſe faite avec tant de dépense & d'éclat, & avec une armée si nombreuse contre une si petite poignée de gens, sans la finir, il auroit demandé la paix, & l'auroit concluë, ainsi qu'il le proposa dans son conseil, si le Caïmale de Repelin, les Maures & Brachmanes ne l'en eussent détourné, en lui faisant esperer que la chose réüssiroit mieux, en tentant les passages de Palignard & de Palurt, où il avoit passé la premiere fois, lorsqu'il entra dans l'Isle de Cochin.

Resolu donc de faire cette nouvelle tentative, il y conduisit ses troupes. Pacheco sur les avis qu'on lui avoit donnés, & sur la route que

ANN. de J.C. 1504. DON EMMANUEL ROI.

le Zamorin avoit pris ne doutoit point qu'il ne se retirât à Calicut. Mais ayant été ensuite mieux informé de sa marche, & ayant sçû que déja quelques troupes avancées étoient entrées dans l'Isle d'Araül, & coupoient des branches d'arbre, ce qui parmi les Indiens est un signe de victoire, il y accourut, & leur tomba sur le corps si rapidement, qu'il les mit en fuite, encloüa le canon des batteries qu'on y avoit déja dressées, & fit couper les arbres qui étoient sur la pointe de l'Isle.

Les deux passages, de Palignard & de Palurt situés à une demie lieuë l'un de l'autre, avoient cela de commode pour les Portugais, qu'on ne pouvoit les passer tous les deux en même-tems. Le premier n'étoit accessible aux gens de pied qu'à la fin du Jusant. Encore étoit-il alors très-difficile par la hauteur des vases, & l'épaisseur des halliers qui bordoient l'autre rive. Le second se pouvoit passer en bateau, lorsque la mer étoit haute, mais on ne le pouvoit pas absolument, lorsqu'elle avoit perdu. Pacheco à qui son attention avoit fait faire cette remarque, vit qu'il pouvoit être toûjours à tems de les défendre tous les deux. Ayant donc mis ses deux Caravelles dans le passage de Palurt, bien anchrées & bien amarrées ensemble par des chaînes de fer, il se laissoit aller au flux & reflux avec ses deux bateaux bien armés, de maniere qu'il arrivoit à Palignard sur la fin du Jusant,

Jusant, & revenoit avec le flot au pas de Palurt. Il continua ce travail sans relache jour & nuit, quelque tems qu'il fît, pendant qu'il eut les ennemis à craindre. Ceux-ci ne lui donnerent pas grand tems dès-l'abord, car ils l'attaquerent le premier jour de Mai, avec une armée aussi nombreuse que la premiere, mais avec le même succès & la même honte, la victoire s'étant déclarée une quatriéme fois pour les Portugais.

ANN. de J. C. 1504. DON EMMANUEL Roi.

La peste, qui fit alors d'assez grands ravages dans l'armée du Zamorin, & l'obligea de s'en absenter pendant quelque tems, donna le loisir au Général de radouber ses bâtimens, de faire des provisions de guerre & de bouche, & de fortifier les passages. Il fit jetter dans celui qui étoit gueable aux gens de pied des poutres & autres machines garnies de longues pointes de fer; mais celles-ci étant entrées trop profondément dans les vases, il y fit planter quantité de pieux de bois durci & aigu, qui eurent leur effet dans leur tems. Il fortifia ensuite la tête du Gué, & tira une longue estacade tout le long du rivage d'un passage à l'autre qui étoit gardée par les Naïres, que commandoit en personne le Prince héritier de Cochin.

Cette peste ayant un peu cessé, & les Devins ayant marqué un jour heureux pour le passage du Gué de Palignard, le Zamorin fit avancer ses troupes en cet ordre. Trois mille Naïres marchoient à la tête pour escorter l'artillerie, con-

ANN. de J. C. 1504. DON EMMANUEL Roi.

sistant en trente pieces de canon montées sur leurs affuts. L'avant-garde composée de douze mille hommes, parmi lesquels il y avoit deux cens archers & trente Mousquetaires, suivoit ensuite sous les ordres du Prince Naubeadarin. Le Caïmale de Repelin commandoit le corps de bataille, qui consistoit en un pareil nombre de troupes. Le Zamorin fermoit la marche avec l'arriere-garde qui étoit de quinze mille hommes, parmi lesquels il y en avoit quatre cens armés de haches, pour couper les pieux de l'estacade. Pacheco n'avoit à oppose à toute cette armée que quarante hommes dans ses deux bateaux, sur chacun desquels il y avoit six pierriers, deux fauconneaux, & une autre plus grosse piece. Il attendit sans faire aucun mouvement que l'artillerie des ennemis fût logée, & eut commencé à tirer. Alors ayant fait approcher du bord ses deux bateaux, il fit servir la sienne si vigoureusement, qu'il obligea les ennemis à reculer jusqu'à un bois, d'où ils continuerent encore quelque tems à canoner. Cependant Naubeadarin arriva avec l'avant-garde, & entra dans le Gué avec beaucoup de détermination. Il fut reçû très-vivement par les Portugais, qui firent un grand feu de canon, de mousqueterie, & de grenades. La nouveauté de celles-ci causa un grand désordre, & un grand étonnement aux ennemis, dont l'ardeur fut un peu ralentie. Pacheco qui crai-

gnit que ſon bateau ne reſtât à ſec dans les vaſes, fut obligé de faire avancer Chriſtophle Juſart commandant du ſecond bateau qui étoit plus petit, afin d'occuper l'entrée, tandis que lui il ſe retira un peu pour le ſoutenir, ſe préparant à le rejoindre au flot qui ne pouvoit pas tarder. ANN. de J. C. 1504. DON EMMANUEL ROI.

Ce mouvement ne diminua rien de l'action des Portugais. Mais dans ce même tems les Naïres de Cochin qui devoient garder l'eſtacade s'enfuïrent par la trahiſon d'un Caïmale parent de Trimumpara, qui ayant quitté le parti de ce Prince, pour ſuivre celui du Zamorin, avoit quitté de nouveau celui-ci, pour faire ſa paix avec le Roi de Cochin, qu'il trahiſſoit encore. Le Prince de Cochin, qui devoit commander ce corps étoit abſent, & ne ſçavoit rien du combat. Le Général lui en avoit fait donner avis par un Brachmane, mais le perfide Brachmane ne l'avertit, que lorſqu'il jugea que l'action devoit être décidée. Juſart qui s'apperçût de la deſertion de ces Naïres, cria à Pacheco pour la lui faire remarquer, mais le bruit de l'artillerie & les cris des combattans étoient ſi grands, que le Général ne put l'entendre.

Le reſte des troupes avoit joint le gros de l'armée, tout faiſoit effort en même tems. Le Zamorin expoſant ſa perſonne comme un ſimple ſoldat, animoit les ſiens du geſte & de la voix. Pacheco l'ayant diſtingué à ſes marques Royales, lui fit tirer un coup de fauconneau qui tua

ANN. de J. C. 1504.

DON EMMANUEL ROI.

deux Naïres auprès de lui. Le Zamorin ne fit que s'écarter un peu ſans ceſſer d'exhorter Naubeadarin & le Caïmale de Repelin, de hâter leurs troupes pour prevenir le retour du flot. Ceux ci les pouſſoient à grands coups de plat d'épée. Elles entrerent en effet bien avant dans le gué, mais quand elles eurent trouvé les pointes des pieux aigus, alors déchirées d'une part par ces pointes douloureuſes, incommodées de l'autre par le feu des bateaux, ce ne fut plus qu'une confuſion de cris & de gemiſſements de gens, qui ſe culbutoient les uns ſur les autres, qui voulant rebrouſſer le chemin, & ne le pouvant pas, s'embarraſſoient d'avantage dans ces vaſes, où pluſieurs reſtoient étouffés.

Tout reüſſiſſoit juſques-là aux Portugais; Mais la paliſſade qui étoit ſans défenſe, ayant été coupée, il s'ouvrit là un nouveau paſſage, auquel le Général ne s'étoit pas attendu: & dans l'inſtant il fut preſque environné. Déja l'ennemi ſaiſiſſoit les rames du bateau, & il ne pouvoit plus manœuvrer. Il s'apperçût alors du danger, ſe crut perdu, & appella Dieu à ſon ſecours de tout ſon cœur. Le flot ſembla revenir exprès en ce moment pour exaucer ſa priere. Ce fut en effet le moment déciſif. A meſure que le flot augmenta les Portugais trouverent plus de facilité, les ennemis au contraire ſe virent obligés de ceder juſques à ce que le paſſage étant devenu impoſſible, le Zamo-

rin fut forcé de faire ſonner la retraite, & de ramener ſes troupes dans ſon camp, ayant perdu plus de monde en cette occaſion, que dans aucune des précédentes. Il courut même un nouveau péril de la vie dans ſa retraite. Car comme il cotoyoit le rivage, Diego Raphaël, qui commandoit une des Caravelles au pas de Palurt l'ayant reconnu, le pointa, & ayant fait mettre le feu à un canon tua trois des principaux Seigneurs de ſa Cour ſi près de lui, qu'il fut tout couvert de leur ſang, contraint de deſcendre de ſon Palanquin & de ſe ſauver à pied.

ANN. de J. C. 1504. DON EMMANUEL ROI.

L'indignation croiſſoit dans le cœur de ce Prince avec ſes malheurs. Irrité du peu de reſpect qu'on avoit eu pour ſa perſonne en faiſant tirer ſur lui, & affligé de la perte de tant de batailles, on l'accuſe d'avoir eu recours à la trahiſon & à l'artifice, voyant que la force ouverte avoit été juſques-là ſi inutile. Car on prétend que ſuivant les conſeils pernicieux du Caïmale de Repelin, il mit des aſſaſſins en campagne pour ôter la vie au Général Portugais, qu'il en employa d'autres pour empoiſonner les eaux des puits & des fontaines, & qu'il avoit formé le plan d'une autre conſpiration, pour faire mettre le feu au Vaiſſeau & à la Ville de Cochin. Le Général qui n'ignoroit rien de ces projets vrais ou prétendus & ébruités peut être pour l'intimider, fit ſemblant de les mépriſer, & ne laiſſa pas de prendre ſecrettement des meſures

ANN. de J. C. 1504. DON EMMANUEL Roi.

pour les prévenir. Voulant enſuite rendre le change à l'ennemi & l'intimider, il fit courir le bruit d'un certain plan qu'il avoit formé, & d'un ouvrage qu'il avoit à faire, dont les ſuccès infaillible devoit être la priſe de la perſonne du Zamorin. Cependant tout l'ouvrage ſe reduiſoit à fortifier le paſſage du gué, où il fit creuſer des foſſez profonds, & à faire une redoute ſur laquelle il fit dreſſer une eſpece de potence, dont on ſe ſert dans les Indes pour le ſupplice du bas peuple. Interrogé par les Naïres de Cochin, quel devoit en être l'uſage, il répondit froidement que c'étoit pour y faire pendre le Zamorin. Cette réponſe les étourdit ſi fort, que pas un n'oſa lui repliquer. Mais le Zamorin en fut ſi épouvanté, que ſur le champ il envoya deux perſonnes pour traiter de la paix, ſans en avoir communiqué avec qui que ce fût, qu'avec le ſeul Prince Naubeadarin ſon neveu, qui la ſouhaitoit avec ardeur. Le Général ne la ſouhaitoit pas moins, mais les Députez ſecrets ne produiſant point leurs pleins pouvoirs, & agiſſant ſimplement en leurs propre & privé nom, le Général affecta de s'en ſoucier peu, & dit que ſi le Zamorin la lui demandoit, il penſeroit à ce qu'il auroit à lui répondre.

Cette fierté concertée & ce mépris apparent, ſoutenu d'ailleurs par le ſuccès des courſes continuelles, & toûjours imprévûës du Gé-

néral, acheverent de désoler le Zamorin, & augmenterent ses terreurs. Ne comptant donc plus sur la paix, il se resolut de tenter encore le hazard de la guerre avec d'autant plus de facilité, qu'il se laissa persuader trop facilement sur la réüssite de quelques machines, dont un Ingénieur Arabe avoit inventé le dessein, & avec lesquelles il comptoit de brûler les Vaisseaux des Portugais. Ces machines consistoient en huit tours ou donjons dont chacun étoit élevé sur deux Paraos joints ensemble, & pouvoit contenir dix arquebusiers, qui se trouvant plus exhaussés que les Vaisseaux pourroient dominer sur le pont & les combattre avec avantage. Pacheco, qui eut le plan de ces machines se disposa à les bien recevoir. Pour cet effet il accosta ses deux Caravelles l'une de l'autre la poupe sur le rivage portant sur des solivaux, afin que les Paraos ennemis ne pussent les investir dans l'action. Il fit à chacune un château de proüe au-dessus de l'éperon avec des demi mâts, qui pouvoient contenir chacun six hommes. Et afin d'écarter les machines des ennemis, il fit jetter sur le devant à une distance raisonnable un ponton composé de quatre-vingt mats de huit brasses en quarré, bien affermi sur six grosses anchres avec des chaînes de fer.

An n. de J. C. 1504. Don Emmanuel Roi.

Le jour de l'Ascension ayant été choisi pour cette grande action, les deux armées de terre

ANN. de J. C. 1504. DON EMMANUEL Roi.

& de mer, se mirent en mouvement dès la pointe du jour. La premiere devoit tenter le gué de Palignard, tandis que la seconde attaqueroit les Caravelles au pas de Palurt, où devoit se faire le plus grand effort. L'ordonnance de celle-ci étoit telle. D'abord paroissoit un grand nombre de buchers élévés sur des radeaux, & remplis de toutes sortes de matieres combustibles qui étant allumées devoient être lâchées contre les Navires où le fil de l'eau devoit naturellement les porter. La Flotte suivoit ensuite rangée sur trois lignes, la premiere étoit de vingt Paraos, partie détachés, partie enchaînés. La seconde de cent catures & de quatre-vingt Tones. Après celles-là venoient les huit machines, dont on esperoit de si prodigieux effets. Mais toutes ces esperances de l'ennemi s'en allerent en fumée. Leurs projets ne servirent qu'à leur causer une nouvelle perte, & à les couvrir d'une plus grande confusion.

Les buchers enflammés abandonnés au Jusant & détournés par le ponton des Portugais, qui faisoit une espece d'éperon ou de jettée, se consumerent inutilement. Bien loin de répondre à l'attente des ennemis, leur Flotte qui n'osoit avancer à cause de ces buchers embrasés, resta exposée pendant tout le tems que dura cet incendie au grand feu de l'artillerie de Portugais plus forte & mieux servie que celle des Indiens.

Indiens, de maniere qu'elle ne portoit pas un coup à faux, & que le fleuve étoit couvert de morts & de mourants, & du débris des bâtiments, dont les uns couloient à fond, les autres trop incommodés cherchoient à s'écarter, & ne faiſoient qu'augmenter la confuſion & le déſordre. ANN. de J. C. 1504. DON EMMANUEL Roi.

Pour ce qui eſt des machines, lourdes, péſantes & difficiles à manier à cauſe des deux gouvernails qu'on avoit mis à chacune, & dont l'un empêchoit l'effet de l'autre, il n'y en eut que deux qui puſſent approcher aſſez près pour avoir quelques ſuccès. Le combat recommença alors avec une plus grande fureur, & dura quelque tems tenant la fortune en balance & la victoire incertaine. Mais le Général ayant fait tirer quelques coups d'une de ces couleuvrines qu'on nommoit *Chameaux*, les deux machines miſes en pieces croulérent dans l'eau, avec un horrible fracas, & la perte de tous ceux qui y étoient.

Le Zamorin n'étoit pas plus heureux au paſſage du Gué de Palignard. Simon d'Andrade & Chriſtophle Juſard, qui commandoient les bateaux, Laurent Moreno qui avoit ſous lui quelques Paraos Indiens & le Prince de Cochin, qui veilloit avec ſes Naïres à la garde de l'eſtacade, ſe défendirent avec une extrême valeur, juſques à ce que le flot revenu, décida encore du ſort de cette journée, la plus

ANN. de J. C. 1504. DON EMMANUEL Roi.

funeſte de toutes pour le Zamorin, qui ne ſachant à qui s'en prendre de tant diſgraces, ou à la lâcheté de ſes Généraux & de ſes troupes, ou à l'impoſture de ſes Devins qui l'avoient tant de fois trompé, après avoir balancé quelque tems ne ſuivit plus que ſon dégoût, & leva le camp le jour de la ſaint Jean, pour ſe retirer à Calicut. On compte qu'il perdit dans cette guerre, qui dura près de cinq mois, dix-huit à vingt mille hommes, partie par la peſte, & partie par le ſort des armes. On n'eſtime point la perte de l'artillerie des Vaiſſeaux, & des autres apprêts de cette guerre.

Les chagrins ſuivirent en foule le Zamorin juſques à Calicut. La vûë de cette Ville déſolée, les plaintes de ſes habitans ruinés, la deſertion & l'abandon des Rois alliés ou vaſſaux du Roi de Cochin, qui tous juſques au Caïmale de Repelin étoient r'entrés en grace avec lui, la proſperité de ce Prince triomphant, qui avoit attiré chez lui tout le commerce, & goutoit avec plaiſir la douce ſatisfaction de l'avoir humilié, la confiance du Général Portugais, qui enflé de ſes victoires profitoit de la conſternation générale, & ſe montroit partout en maître, tout cela lui revenant ſans ceſſe dans l'eſprit, y fit de ſi fortes impreſſions, & le jetta dans une ſi profonde mélancolie qu'abandonnant les rênes de l'Etat, il renonça ſon ſceptre pour ſe retirer dans un *Turcol*, eſpece

d'Hermitage pour y paſſer le reſte de ſes jours dans l'exercice de la pénitence, & au ſervice de ſes Dieux.

ANN. de J. C. 1504. DON EMMANUEL Roi.

La nouvelle d'une retraite ſi éclatante fut bientôt portée dans toute l'Inde, & acheva de déranger ſes affaires. Mais cette retraite ne fut pas longue. La mere de ce Prince femme d'un grand courage & d'une bonne tête le picqua ſi vivement ſur la lâcheté d'une devotion, qui avoit la honte d'un dépit & d'une fuite, & ranima ſi fort ſon reſſentiment d'un nouveau deſir de vengeance, qu'elle l'en retira, & l'obligea de remonter ſur le Trône.

Mais il n'étoit plus tems de penſer à ſe venger. Lope Soarez d'Alvarenga, que le Roi de Portugal avoit envoyé cette même année ſur les inſtructions que l'Amirante lui avoit données à ſon retour, arriva ſur ces entrefaites avec les treize Vaiſſeaux de ſa Flotte, & quelques autres qu'il avoit joint chemin faiſant. Les nouvelles que Soarez reçût à Mélinde, à Monbaze, & à Cananor des prodiges qu'avoit fait Pacheco, lui enflerent extrêmement le courage & le rendirent un peu trop fier & trop mépriſant. Le Zamorin, que l'arrivée de ce nouveau Général avoit rendu plus docile, ſouhaittoit la paix avec ardeur, & avoit ménagé ſous main qu'on députât juſques à Cananor au-devant de lui, pour lui demander cette paix au nom des Portugais captifs à Calicut, & des Principaux

ANN. de J. C. 1504. DON EMMANUEL Roi.

négociants de cette Ville. Mais à peine Soarez voulut-il les écouter. On lui renouvella les mêmes instances en lui envoyant toutes sortes de rafraîchissements, lorsqu'il parut à la barre de Calicut. Mais devenu plus altier par ces soumissions, il ne voulut entendre à aucune proposition qu'avant toutes choses, on ne lui eût remis entre les mains les Portugais prisonniers & les deux Chrétiens transfuges. Le Zamorin consentoit volontiers à rendre les premiers, & avec cela il l'auroit fait maître de toutes les conditions du traité, mais il ne pouvoit se déterminer à livrer deux hommes, que son honneur & sa probité même l'engageoient de défendre après les avoir pris sous sa protection, & en avoir tiré de grands services. L'un & l'autre s'étant obstiné sur ce point, Soarez fit canoner la Ville pendant deux jours avec un fracas terrible, plusieurs édifices en furent ruinés, & plus de treize cens hommes y périrent.

Cette action, il faut l'avoüer, fut d'un bien mauvais exemple par le contraste scandaleux, où l'on voyoit d'une part un Général Chrétien, pour satisfaire sa vanité & sa passion, preferer les évenements d'une guerre douteuse, aux avantages certains d'une paix toûjours desirable, & sacrifier la vie des sujets de son Prince, qu'il laissoit exposés à toute la fureur de son ennemi, pour décharger sa vengeance sur deux hommes seuls, qui quoique coupables n'étant

pas nez ſujets du Portugal avoient été les maîtres de leurs actions, tandis que de l'autre côté un Prince idolâtre, lezé dans ſes propres Etats, ſacrifioit ſa vie & ces mêmes Etats, pour garder la foi qu'il leur avoit donnée, & en uſoit avec tant de moderation envers des ennemis, qui ayant été les premiers infracteurs de la paix, qu'il avoit jurée avec eux, le traitoient ſi mal, que loin d'immoler à ſon reſſentiment ceux d'entre eux qu'il avoit entre ſes mains, on peut dire qu'il leur laiſſoit même trop de liberté, puiſqu'ils en abuſoient, & ſervirent d'eſpions chez lui, pendant tout le tems que dura la guerre.

ANN. de J. C. 1504. DON EMMANUEL ROI.

Soarez alla à Cochin, où le Roi, qui le reçut avec de grandes démonſtrations d'amitié, lui preſenta Pacheco comme ſon liberateur. Le Général remercia ce Prince au nom du Roi ſon maître de ſa conſtante affection pour les Portuguais, de ſa generoſité à perſiſter dans leur alliance, lui offrit ſes ſervices, & ſe mit d'abord en état d'effectuer ſes offres.

La Ville de Cranganor dont nous avons déja parlé, ſituée dans le Malabar à quatre lieuës de Cochin, & compoſée de pluſieurs nations raſſemblées, & de pluſieurs Religions idolâtres, Mahometans, Juifs, & Chrétiens, faiſoit avec ſon territoire un petit Etat, qui ſe gouvernoit en maniere de Republique ſous la protection du Zamorin, à qui elle payoit tribut pour ſe

ANN. de J.C. 1504. DON EMMANUEL Roi.

maintenir contre les Rois voiſins, & ſoutenir ſon commerce. Dans cette derniere guerre elle avoit paru fort zelée pour les interêts de ce Prince, par la faction des Maures qui y étoient les plus puiſſants. Cochin en avoit beaucoup ſouffert à cauſe du voiſinage. Et actuellement on avoit nouvelle que le Zamorin comptant ſur le départ prochain de la Flotte Portugaiſe, y faiſoit ſes préparatifs de guerre, pour revenir ſur l'Iſle de Cochin, où il eſperoit entrer par un autre paſſage, qu'on appelloit le Pas de Paliport: que le Prince Naubeadarin y aſſembloit une armée nombreuſe de terre, & qu'un Maure nommé Maïmane habile homme de mer, faiſoit travailler en diligence à une Flotte & avoit déja quatre-vingt Paraos & cinq gros Vaiſſeaux.

Il fut reſolu de les prévenir & de le faire avec toute la diligence & le ſecret poſſible. Le ſecret fut bien gardé. Soarez ayant fait armer quinze bateaux, vingt-cinq Paraos & une Caravelle, partit à l'entrée de la nuit, avec mille Portugais & mille Naïres, qui devoient ſe joindre à huit cens autres, à qui le Prince de Cochin avoit fait prendre les devants, pour occuper le Pas de Paliport. Malgré le ſecret & la diligence, les ennemis eurent le tems de ſe mettre en défenſe. Maïmane ſe préſenta d'abord avec deux de ſes gros Vaiſſeaux enchaînés l'un à l'autre, bien fournis d'artillerie, &

qui couvroient toute la Flotte. Cinq bateaux qui faiſoient l'avant-garde des Portugais, attaquerent avec beaucoup de reſolution, on combattit longtems avec une extrême valeur de part & d'autre. Maïmane & ſes deux fils ſe défendirent en deſeſperez, & ſe firent tuer en braves gens. Ces deux Vaiſſeaux pris le reſte de la Flotte fut bien-tôt diſſipé. Le Général fit alors le ſignal, pour faire la deſcente. Naubeadarin s'y oppoſa avec ſes troupes. Le combat fut âpre & ſanglant. Mais enfin obligé de céder, & entraîné par les ſiens dans leur fuite, Naubeadarin rentra dans Cranganor par une porte pour en ſortir par l'autre. Les Portugais le ſuivirent dans la Ville, où ils mirent tout à feu & ſang. Le Géneral avoit ordonné de ſauver les Egliſes & les maiſons des Chrétiens, qui étoient venus reclamer ſa protection, mais comme les maiſons ſont preſque toutes de bois dans les Indes, & couvertes de cannes, ou de grands feuillages, on ne put empêcher que beaucoup de leurs maiſons ne fuſſent brûlées comme les autres.

ANN. de J. C. 1504.

DON EMMANUEL Roi.

Dans ce même tems le Zamorin reçût deux nouveaux échecs du côté d'où il les attendoit le moins. En voici l'occaſion. Le Roi de Tanor brave de ſa perſonne & aſſez puiſſant en terres, avoit été dépoüillé peu à peu par le Zamorin, qui ne lui avoit laiſſé que Panane & Tanor. Il avoit ſouffert cela avec patience, ainſi que font or-

ANN. de J. C. 1504.

DON EMMANUEL ROI.

dinairement les petits Princes, qui ſont forcés de ceder à une puiſſance majeure. Pendant tout le tems de la derniere guerre, il avoit ſervi le Zamorin, avec tout le zele imaginable, eſperant que ſes ſervices lui deſilleroient les yeux, & le porteroient à lui rendre plus de juſtice. Mais bien loin que le Zamorin daignât faire ces attentions, il penſoit encore à envahir le reſte de ſes places pour la commodité qu'il en retireroit dans le deſſein où il étoit de continuer la guerre contre le Roi de Cochin. Le Roi de Tanor en fut outré, & reſolut de lever le maſque; il envoya ſes Ambaſſadeurs au Général Portugais, pour rechercher ſon alliance, & lui demander du ſecours. Mais avant que ce ſecours fût arrivé, il porta deux coups mortels & déciſifs au Zamorin avec une extrême célérité. Car ayant appris que ce Prince s'avançoit avec dix mille hommes, pour aller joindre les troupes qu'il avoit à Cranganor, il alla l'attendre dans un défilé, le battit à plate couture & lui tua deux mille hommes. De-là revenant ſur Naubeadarin, dont on lui annonça en même tems la défaite, il tomba ſur lui ſi fort à l'improviſte, qu'il acheva de le détruire, & de diſſiper les miſerables reſtes de ſon armée fugitive.

La guerre avoit peu troublé le commerce des Portugais, Pacheco étoit un homme qui pourvoyoit à tout, & avoit mis les choſes ſur ce pied, que

que perſonne ne pouvoit charger, que les magaſins du Roi de Portugal ne fuſſent pleins. S'il trouvoit quelqu'un qui chargeât en fraude il le confiſquoit, & le dépoüilloit avec une extrême rigueur, deſorte qu'à l'arrivée de Soarez dans les Indes la cargaiſon ſe trouva prête & extrêmement riche. Ce Général n'ayant donc plus rien à faire, prit congé du Roi de Cochin, à qui il laiſſoit Manuel Telles Baretto avec quatre Vaiſſeaux, pour la garde de ſes places, & pour croiſer dans la mer des Indes. Ce Prince eût bien ſouhaité retenir Edoüard Pacheco, mais le Général ne voulut jamais y conſentir, & Pacheco fut contraint de partir.

ANN. de J. C. 1505. DON EMMANUEL ROI.

Soarez avoit un grand coup à faire avant que de prendre le large pour retourner en Europe. Il étoit inſtruit qu'il y avoit à Pandarane dix ſept gros bâtiments des Maures richement chargés, & qui n'attendoient que le vent pour faire voile vers la mer Rouge. Réſolu de les brûler, & ne voulant pas manquer ſon coup, il n'en dit mot même au Roi de Cochin. Il fit ſemblant de n'avoir d'autre vûë que d'aller à Cananor, & ſe mit en mer avec toute ſa Flotte, ſe faiſant accompagner de celle qu'il laiſſoit dans les Indes.

Dès qu'il fut par le travers de Pandarane, vingt Paraos ennemis bien armés, qui étoient à la découverte, ayant apperçû les Caravelles qui avoient gagné les devants, & qui avançoient

ANN. de J. C. 1505.

DON EMMANUEL Roi.

peu à cauſe que le vent étoit mou, les aſſaillirent avec beaucoup de détermination. Mais la Flotte qui ſuivoit étant ſurvenuë peu après, ils regagnerent la terre bien vîte. Les dix ſept Vaiſſeaux Sarrazins étoient dans une eſpece de baſſin, tous liés les uns aux autres, la poupe ſur le rivage, la proüe heriſſée de canons avec quatre mille hommes pour les défendre. Le baſſin étoit à couvert d'un recif, ſur la pointe duquel il y avoit une redoute, & une bonne batterie. Les Vaiſſeaux Portugais ne pouvant approcher ſi près de terre, à cauſe qu'ils étoient chargés, le Général ſe jetta avec l'élite de ſon monde dans les chaloupes qui étoient au nombre de quinze, & ayant obſervé que rien n'empêchoit les Caravelles d'entrer, il les fit remorquer. Toute la difficulté fut dans le paſſage du recif. Sa batterie & celle des Vaiſſeaux faiſoit un ſi furieux effet, que pour peu que cela eût duré, les Portugais en ſortoient à leur honte. Animés cependant par la grandeur du péril même, les Capitaines des chaloupes allerent s'attacher chacun à un des Vaiſſeaux ennemis, comme s'ils l'avoient concerté enſemble. Triſtan de Silva fut le premier qui alla à l'abordage, & monta ſur le Vaiſſeau qu'il accrocha. Cet exemple ayant été ſuivi de tous les autres, parmi leſquels Pacheco ſe ſignala, comme il l'avoit fait par tout ailleurs, on combattit alors main à main, & pied à pied. Mais les Maures n'étant

pas faits à ſoutenir de ſi près les efforts de tels adverſaires, ſe battirent en retraite le mieux qu'ils purent, & abandonnerent leurs Vaiſſeaux, qui furent la proye des flâmes, & conſommés avec toutes leurs richeſſes, par ordre du Général, qui tout fier de cette belle victoire, prit la route de Portugal, où il arriva le 22. Juillet 1505. n'ayant mis que quatorze mois depuis ſon départ de Liſbonne juſques à ſon retour.

ANN. de J. C. 1505. DON EMMANUEL Roi.

Comme il étoit fils du grand Chancelier du Royaume, il fut reçu avec grande diſtinction: & il la mérit it. Mais quelque gloire qu'il eût acquiſe, & quelques honneurs qu'on lui rendît, ce n'étoit rien en comparaiſon de l'admiration qu'on avoit pour Pacheco. Tous les yeux étoient ouverts ſur lui, comme ceux des filles d'Iſraël ſur David, après la défaite de Goliath. On ne pouvoit ſe laſſer de voir, d'entendre, de parler, & de ſe faire raconter les faits prodigieux de cet homme, qui étoit lui-même un prodige. Le Roi qui en fut des plus ébloüis, en fit faire des relations exactes qu'il envoya au Pape, & à toutes les Puiſſances de l'Europe. Il le conduiſit enſuite en proceſſion à l'Egliſe Cathedrale, où il fit rendre des actions de graces ſolemnelles à Dieu, & faire ſon éloge par l'Evêque de Viſeu, le celebre Docteur Ortiz. La même choſe fut faite par ordre de ce Prince dans toutes les Egliſes du Royaume

ANN. de J.C. 1505.
DON EMMANUEL ROI.

Il y avoit en tout cela bien plus d'oſtentation & de faſte, que de ſolidité pour le pauvre Pacheco. Son deſintéreſſement lui avoit fait refuſer avec obſtination tous les préſents du Roi de Cochin. Il s'étoit contenté d'une patente honorable, qui faiſoit l'éloge de ſes exploits, & d'un Ecuſſon qui ajoûté à celui de ſes ancêtres relevoit leur gloire par la ſienne. Il n'avoit travaillé qu'à ſa réputation, & non point à ſes affaires, en travaillant à celles du Roi ſon maître. Il n'en étoit que plus digne de ſes récompenſes. Avec cela on le laiſſa languir long-tems ſans penſer à lui. Ce fut comme par hazard que quelques Seigneurs ayant parlé en ſa faveur, on lui donna pluſieurs années après, le Gouvernement de ſaint George de la Mine. L'envie toûjours acharnée à perſecuter les grands hommes, ne l'y laiſſa pas long-tems tranquille. Pacheco vif d'ailleurs, d'un temperament boüillant, peu propre à faire ſa cour, & à ménager ceux qui ſont les organes des Rois, & les interprétes de leurs volontés, fut la victime de ſon humeur bruſque. Accuſé de malverſation il fut ramené en Portugal chargé de chaînes. On le laiſſa enſuite gemir long-tems dans une obſcure priſon, ſous le poids des mêmes fers. Enfin ſon innocence étant reconnuë, il fut élargi, mais il reſta toûjours dans la miſere, miſere qui alloit juſques à la mendicité. Bel exemple du fond qu'il y a à faire ſur les ſervices

qu'on rend aux hommes, & de la reconnoiſſance qu'on en doit attendre, ſi on n'a pas l'eſprit de ſe conduire.

AN N. de J. C. 1505.

DON EMMANUEL ROI.

Un mois avant l'arrivée de Soarez dans le Tage, Don Emmanuel avoit fait mettre en mer une puiſſante Flotte de treize Vaiſſeaux & de ſix Caravelles, ſous la conduite de Don François d'Alméïda Comte d'Abrantes. Alméïda devoit reſider dans les Indes, d'abord en qualité de Gouverneur & de Capitaine général. Il devoit prendre enſuite le titre de Viceroi, mais il ne devoit le prendre qu'après avoit bâti quelques Forteresſes dans des lieux deſignés par la Cour. Le Roi avoit donné cet ordre exprès, afin de l'obliger à apporter toute la diligence poſſible à la conſtruction des places. Comme il devoit repréſenter la perſonne du Roi ſon maître, Don Manuel, qui vouloit qu'il figurât d'une maniere convenable, lui avoit aſſigné de gros appointements, cent hommes pour ſa garde, une Chapelle entretenuë avec ſes Chapelains & ſes Muſiciens, & avoit ajouté d'autres accompagnements propres à relever ſa dignité.

DON FRANÇOIS D'ALMEYDA, premier Gouverneur & Viceroi des Indes.

Il partit de Liſbonne le 30. Juin, & arriva aux Iſles d'Anchedive le 13. Septembre de la même année. Il y trouva en même tems un exprès dépêché par Gilles Barboſa, facteur de Cananor, pour donner avis aux premiers Vaiſſeaux venant de Portugal, que les magaſins

ANN. de J. C. 1505.

DON EMMANUEL Roi.

DON FRANÇOIS D'ALMEYDA Vice-Roi.

étoient pleins pour le retour, & de veiller pendant le mois de Septembre sur cette côte, parce qu'on avoit nouvelle que trois Vaisseaux venant de la Meque, devoient amener quelques secours à Calicut pour le service du Zamorin. Almeïda pour réponse expédia sur le champ l'exprès & une de ses Caravelles, pour aller dans les differents Comptoirs de l'Inde y apporter la nouvelle de son arrivée. Il fit partir deux autres Caravelles, pour croiser sur la Côte, & commença lui-même à jetter les fondements d'une Citadelle, à laquelle on travailla avec beaucoup de chaleur, aussi-bien qu'à deux Galeres, & à deux autres bâtiments legers destinés à faire la course, & dont les bois avoient été apportés de Portugal tous prêts à être mis en œuvre.

Les Portugais avoient pris dès-lors une telle superiorité dans l'Indostan, que par tout où ils se presentoient ils y donnoient la loi. Les premieres conditions des traités qu'ils faisoient avec les Princes, qui vouloient entrer dans leur alliance, étoient de se reconnoître tributaires du Roi de Portugal, de souffrir que les Portugais bâtissent des magazins, où même une Citadelle dans le sein de leurs Villes capitales, ou bien ou bon leur sembleroit. Quant au commerce ils fixoient le prix des denrées à leur gré, contraignoient les Indiens à en remplir d'abord leurs magasins, avant que de pou-

voit les vendre à d'autres. Aucun étranger ne pouvoit faire sa cargaison qu'ils n'eussent fait la leur, & soit étrangers, soit naturels du pays, personne ne pouvoit naviger dans ces mers en sûreté, sans être sujet à leur visite, & sans prendre la patente ou passeport des Gouverneurs ou des facteurs établis par le Général. Cette superiorité ne pouvoit être que très odieuse, mais la crainte obligeoit les uns à se soûmettre, & d'autres si soumettoient volontiers, pour des interêts particuliers & personnels.

ANN. de J. C. 1505.

DON EMMANUEL Roi.

DON FRANÇOIS D'ALMEYDA Vice-Roi.

L'établissement que fit Alméïda dans l'Isle d'Anchedive, devoit naturellement donner de la jalousie aux Princes voisins. Celui d'Onor, qui n'en est éloigné que de dix lieuës, fut des plus allarmés. Le Général Portugais & lui se rechercherent mutuellement, & il se fit d'abord entre eux une espece de traité, où le Roi d'Onor ne parut que par la médiation de ses ministres.

Pour entendre les interêts de celui-ci, il faut sçavoir, qu'autrefois les ports d'Onor, de Batticala, & quelques autres de cette Côte, qui relevoient du Roi de Bisnaga ou de Narsingue, étoient les plus florissants des Indes par l'abord continuel des Maures, qui y venoient charger leurs épiceries Ils les échangoient avec des chevaux de Perse & d'Arabie, que le Roi de Narsingue achetoit fort cher, à cause du service qu'il en retiroit dans la guerre qu'il faisoit

ANN. de J. C. 1505.

DON EMMANUEL ROI.

DON FRANÇOIS D'ALMEYDA VICEROI.

au Roi de Decan. Mais quelque ſoin qu'il prit pour faire lui ſeul ce commerce de chevaux, les Maures établis dans ſes états étoient les premiers à le trahir par la contrebande qu'ils faiſoient de ces mêmes chevaux qu'ils vendoient à l'ennemi, qui les payoit beaucoup plus cher & au double. Le Roi de Narſingue ayant tout tenté inutilement pour empêcher cette contrebande, réſolut de prendre une vengeance éclatante de ces perfides, & de les exterminer. Il ſe fit donc en l'an de Notre-Seigneur 1469. & de l'Egire 917. une de ces ſanglantes executions, dont on a vû en differens tems pluſieurs ſemblables exemples contre les Juifs en divers états de l'Europe. Plus de dix mille Maures ou Sarrazins périrent dans celle-ci; les autres qui purent s'échapper, & dont on favoriſa l'évaſion, allerent s'établir à Goa, & dans ſon voiſinage.

La vengeance du Roi de Narſingue lui fut plus dommageable, que ne l'avoit été la contrebande. Car les Maures étrangers irrités de la barbare inhumanité, dont ce Prince avoit uſé envers ceux de ſes ſujets qui étoient de leur Religion, ſe vengerent à leur tour en abandonnant ſes ports, & portant les richeſſes de leur commerce dans ceux de ſes voiſins & de ſes ennemis. Le Roi d'Onor que cette perte touchoit plus immediatement, ne devoit pas voir d'un bon œil le Zabaïe, ou Prince de Goa, profiter

fiter de ſes dépoüilles. La proſperité de ce rival fut une ſemence de diſcorde & de haine, qui furent ſuivies d'une guerre continuelle entre les deux Rois. Il paroît que celle qu'ils ſe firent par terre fut plus avantageuſe au Sabaïe, qui bâtit une place forte aſſez près de la Ville d'Onor, dont cette Ville recevoit une grande ſujettion. Par mer au contraire le Roi d'Onor plus heureux vint à bout de troubler le commerce de Goa, & de rappeller peu à peu les Sarrazins dans ſes ports. Il avoit pour cela une Flotte toûjours bien entretenuë, & commandée par un des principaux Seigneurs de ſa Cour nommé Timoja, homme de main & de tête, qui s'étoit acquis une grande reputation en ſervant très-bien ſon Prince.

ANN. de J. C. 1505.

DON EMMANUEL Roi.

DON FRANÇOIS D'ALMEYDA Vice Roi.

Lorſque Vaſqués de Gama arriva la premiere fois à Anchedive, le Roi d'Onor parut n'avoir d'autre deſſein, que de le faire périr. Timoja avoit dreſſé pour cet effet des machines en joignant deux Paraos enſemble, afin de le brûler, mais le canon des Portugais les diſſipa bientôt. Le Sabaïe s'y prit plus induſtrieuſement, car il envoya un Juif Polonois, qui avoit dans ſes inſtructions d'obliger le Général Portugais, de ſe mettre à la ſolde du Sabaïe, afin de ſervir contre ſon ennemi, ou de l'engager dans quelque piege pour le faire périr. Mais Gama averti par les Inſulaires même d'Anchedive de ſe défier de cet homme, tira de lui

ANN. de J. C. 1505.

DON EMMANUEL Roi.

DON FRANÇOIS D'ALMEYDA VICEROI.

tout ſon ſecret par la crainte des tourmens, le mena en Portugal, où il ſe convertit, prit le nom de Gaſpar au Baptême, & rendit depuis dans les Indes de grands ſervices aux Portugais.

Les belles actions que Pacheco avoit faites dans la guerre du Zamorin, avoient inſpiré à Timoja une grande eſtime, pour ceux de cette nation. Il reſolut de ſe les attacher à quelque prix que ce pût être. Il s'y employa avec chaleur à l'arrivée d'Alméïda. Il voulut même engager adroitement ce Général, qui n'étoit pas au fait des divers interêts du pays, à commettre quelque hoſtilité contre la place, que le Sabaïe avoit fait bâtir à Cintacora, & dont la Ville d'Onor recevoit de grandes incommodités. Mais le Gouverneur de Cintacora déconcerta les projets de Timoja par ſa prudence, car il vint au-devant d'Alméïda, lui porta des rafraîchiſſements, fit alliance avec lui, & détourna l'orage dont il étoit ménacé.

Ce coup ayant manqué, un nouvel incident dérangea encore d'avantage la politique du Roi d'Onor & de ſon miniſtre. Les Portugais qui croiſoient ſur la Côte forcerent un bâtiment Sarrazin à s'echouer, & ſe rendirent maîtres de la cargaiſon, dans laquelle il y avoit douze chevaux de Perſe. Le gros tems les ayant empêchés de les embarquer, ils furent contraints de les laiſſer en dépôt dans les mains des pre-

miers venus, leur disant, que puisqu'ils étoient amis & alliés, ils devoient leur rendre le service de les leur garder, jusques à ce que le tems leur permit de venir les reprendre. Etant venus pour les repeter, les chevaux ne se trouverent plus. On leur dit que le Roi d'Onor s'en étoit rendu le maître. Les Portugais font grand bruit. Le Roi d'Onor & Timoja étoient absens. Les Maures du pays & le Gouverneur d'Onor promettent satisfaction, & que le Roi payera les chevaux. Mais comme les delais firent naître des soupçons au Général, il crut qu'on vouloit le joüer, & eut d'abord recours aux voyes de fait, brûla les Vaisseaux qui étoient dans le port, & mit aussi le feu à la Ville, dont une partie fut consumée.

ANN. de J. C. 1505.
DON EMMANUEL Roi.
DON FRANÇOIS D'ALMEYDA Vicerol.

Soit que le Roi d'Onor se fut attiré ce malheur, soit que sa lenteur l'eût mis hors d'état de le parer, il se crut obligé de dissimuler pour prévenir des suites encore plus fâcheuses. C'est pourquoi il envoya en toute diligence Timoja, qui ménageant avec délicatesse l'esprit du Général, excusa le mieux qu'il put, les excès où l'on étoit tombé de part & d'autre par un mal-entendu : le pria de se contenter du mal qu'il avoit déja fait ; promit une ample satisfaction pour la perte des chevaux, quoiqu'il prétendît que le Roi n'en avoit aucune nouvelle : éxagera l'envie que ce Prince avoit de bien vivre avec la Couronne de Portugal, dont il vouloit

ANN. de J. C. 1505.
DON EMMANUEL ROI.
DON FRANÇOIS D'ALMEYDA VICEROI.

ſe rendre tributaire, ſe montrant prêt à accepter toutes les conditions de paix qu'on voudroit lui préſenter. Le Général, qui étoit preſſé de partir, répondit qu'il n'avoit pas le tems de s'arrêter pour regler les conditions du traité; mais il promit qu'en peu de jours il enverroit ſon fils pour cet effet. Qu'en attendant il prenoit le Roi d'Onor ſous la protection du Roi ſon maître, & lui laiſſoit une banniere de la Couronne, que tous les Portugais reſpecteroient dès qu'ils la verroient. Il renvoya ainſi Timoja fort content de ſa négociation.

La Fortereſſe d'Anchedive étant élevée à une telle hauteur qu'elle étoit deſormais hors d'inſulte, Don François, ſelon les ordres qu'il en avoit reçus du Roi de Portugal, y laiſſa pour Gouverneur Manuel Pazzagna, avec une bonne garniſon, & ſe rendit à Cananor, où il prit la qualité de Viceroi au moment qu'il y arriva.

Le nouveau Viceroi n'oublia rien de ce qui pouvoit donner du relief à ſa dignité. Il parut en public avec toute la pompe qu'il put imaginer. Il affecta ſur-tout plus d'éclat dans l'entrevûë qu'il eût avec le Roi de Cananor. Il traita avec ce Prince preſque comme de ſuperieur à inferieur, renouvella avec lui les premieres alliances, en regla les conditions en maître, & obtint de lui comme une eſpece de

grace qu'il lui faiſoit, l'agrément de faire bâtir une Citadelle, qui fut élevée en très peu de tems, le Roi fourniſſant les matériaux, & tous les Portugais ſans diſtinction de rang mettant la main à l'œuvre pour la finir en toute diligence.

ANN. de J. C. 1505.

DON EMMANUEL ROI.

DON FRANÇOIS D'ALMEYDA VICEROI.

Mais ce qui ſervit à relever davantage la fierté du Viceroi, c'eſt qu'il ſe vit recherché dans le même tems par le Roi de Narſingue ou de Biſnaga, dont nous avons déja parlé. Ce Prince outre les grands états qu'il avoit dans la profondeur des terres, s'étendoit encore ſur toute la Côte de Coromandel, au-delà du Cap de Comorin, & en deçà il poſſedoit les terres du Canara qui joignent le Malabar d'un côté, & le Royaume de Decan de l'autre. Il ſe faiſoit appeller le Roi des Rois, & en comptoit en effet pluſieurs pour ſes tributaires, & en particulier le Roi d'Onor. Son interêt demandant qu'il s'attachât aux Portugais, il envoya un Ambaſſadeur à Alméïda, dès qu'il apprit ſon arrivée à Anchedive. Alméïda trouva l'Ambaſſadeur à Cananor, & lui donna audience à bord de ſes Vaiſſeaux, avec toute l'oſtentation imaginable » L'Ambaſſadeur dit que » l'eſtime que le Roi ſon maître avoit conçû » de la nation Portugaiſe l'ayant engagé à ſou» haiter de ſe lier avec elle, il conſentoit vo»lontiers à toutes les conditions qui pourroient » favoriſer le commerce entre elle & ſes ſujets,

ANN. de J. C. 1506.

DON EMMANUEL Roi.

DON FRANÇOIS D'ALMEYDA VICEROI.

» & que pour l'assûrer davantage de sa bonne vo-
» lonté, il permettoit au Viceroi de bâtir des
» Forteresses dans ses ports partout où il vou-
» droit, excepté dans celui de Baticala qu'il avoit
» déja affermé à d'autres. Enfin que pour ser-
» rer davantage les nœuds de l'union qu'il vou-
» loit former entre le Roi de Portugal & lui,
» il offroit au Prince de Portugal en mariage sa
» sœur qui étoit une très-belle Princesse. « Ces offres étoient accompagnées de très-riches présents. Le Viceroi répondit à cette Ambassade noblement & avec dignité. Il regla pour le present les conditions qui convenoient à l'état de ses affaires, donna de belles paroles pour le reste, & renvoya l'Ambassadeur très-satisfait, chargé également de presents magnifiques pour le Roi son maître, & pour lui-même.

Le Viceroi ayant laissé Laurent de Brito pour Gouverneur de la Citadelle de Cananor, partit pour Cochin, où il avoit hâte de se rendre, & où il avoit à faire une action d'un grand éclat. Trimumpara cet ami si fidelle si constant & si généreux des Portugais n'étoit plus sur le Trône. Sa devotion l'avoit porté à en descendre pour se confiner, selon un usage assez ordinaire des Rois Brachmanes dans une solitude, & y finir ses jours dans l'exercice des plus saintes pratiques de sa Religion. Mais en se retirant il avoit voulu donner aux Portugais une preuve insigne de son affection. Car ayant

à choisir parmi ses neveux un successeur, il rejetta celui qui avoit témoigné plus d'inclination pour le Zamorin, & donna la préference à Naubeadora qui en avoit marqué davantage pour la nation Portugaise, quoique l'autre selon l'usage du Malabar, fut le plus proche heritier de la Couronne. Ce changement causa d'abord quelques embarras au Viceroi, mais toutes reflexions faites, rien n'étoit plus favorable au coup qu'il méditoit. Car Naubeadora ne regnant pour ainsi parler que par la faveur des Portugais, ceux-ci se servirent de la conjoncture, pour lui imposer le joug, & le reduire sous la domination de Portugal.

ANN. de J. C. 1506.

DON EMMANUEL ROI.

DON FRANÇOIS D'ALMEYDA VICEROI.

Après avoir pris toutes ses mesures, & fait tous les préparatifs pour rendre la Fête des plus solemnelles, le Roi étant assis au milieu de sa Cour, & le Viceroi assis également entouré de ses Officiers & de ses Gardes, Alméïda commença à parler. » Il releva d'abord les ser-
» vices importants que Trimumpara avoit ren-
» dus à la Couronne de Portugal, ayant expo-
» sé ses Etats & sa vie même, pour le salut des
» Portugais ses alliés. Il ajoûta ensuite que le
» Roi son maître y avoit été si sensible que
» voulant lui donner un témoignage écla-
» tant de sa reconnoissance, il lui avoit re-
» commandé trois choses qu'il alloit executer
» à l'égard du Prince regnant, puisque Tri-
» mumpara s'étoit mis hors d'état par sa renon-
» ciation, d'en profiter.

ANN. de J.C. 1506.

DON EMMANUEL ROI.

DON FRANÇOIS D'ALMEYDA VICEROI.

» La premiere étoit de lui mettre en tête » une Couronne d'or, marque distinctive de » l'autorité Royale, qu'il lui conferoit sous la » protection du Portugal, l'exemptant dès ce » moment de toute subordination au Zamorin, » ou quelque autre Prince que ce fut : lui don- » nant la permission de battre monnoye d'or, » d'argent, & d'autre métal, ainsi que le prati- » quent les Rois : s'engageant à défendre le » nouveau Roi & ses successeurs, envers & con- » tre tous. « Cela dit le Viceroi se leva, prit la Couronne, la mit sur la tête du Prince, au bruit des fanfares & des trompettes, l'établit dans son Trône, & l'instala Roi.

» La seconde consistoit à lui offrir une coupe » d'or du poids de six crusades, que le Roi » Don Emmanuel envoyoit à Trimumpara, » pour le consoler de la perte qu'il avoit faite » de ses neveux, dans la guerre qu'il avoit sou- » tenuë en faveur des Portugais, ajoûtant que » le Roi de Portugal en enverroit toutes les » années une semblable, comme un témoi- » gnage de sa gratitude & de sa protection. « Le Viceroi se leva encore, & mit la Coupe entre les mains du Roi.

» Enfin la troisiéme chose, dit-il, c'est que » pour mettre la personne du Roi, & la Ville » de Cochin entierement hors d'insulte, j'ai » ordre de faire une nouvelle Citadelle plus » solide que la premiere, qui soit comme un

» rempart

» rempart assûré de cet Etat.

ANN. de J. C. 1506.

Le Roi qui parut content de tout, répondit aussi très gracieusement : » Qu'il reconnoissoit » les obligations qu'il avoit au Roi de Portugal » de qui il recevoit de si grands avantages: Qu'il » se feroit honneur de la protection d'un si grand » Prince, un devoir de la meriter, & de la mena- » ger, en concourant avec les Portugais, à tout » ce qui pouvoit leur faire plaisir. «

DON EMMANUEL Roi.

DON FRANÇOIS D'ALMEYDA VICEROI.

Il fut fait un acte double de tout ce qui s'étoit passé. Les Auteurs assûrent que Naubeadora se reconnut alors pour vassal de la Couronne de Portugal, & il paroît bien que les Portugais le regarderent toûjours depuis comme tel. Le Viceroi content ne perdit point de tems, il fit travailler à reparer & à augmenter la Citadelle. Il expédia ensuite pour le Portugal huit gros Vaisseaux, dont la cargaison se trouva prête dans les magasins de Cochin & de Cananor, & il donna le commandement de cette Flotte à Fernand Soarez.

Depuis les disgraces arrivées au Zamorin par la valeur de Pacheco, ce Prince rebuté paroissoit ne souhaiter que la paix. Mais soit que la vanité l'empêchât de faire le premier la démarche de la demander, soit que d'autre part, la crainte lui ôtat le courage de rien entreprendre, il ne faisoit ni la paix, ni la guerre, & se tenoit dans l'inaction. Les Portugais auroient pû en profiter, si la confiance qu'ins-

ANN. de J. C. 1506.
DON EMMANUEL Roi.
DON FRANÇOIS D'ALMEYDA Vicerοi.

pirent les succès à une nation fiere, ne les eut jettés dans cette préſomption aveugle, qui eſt la ſuite de l'eſtime de ſoi-même, & du mépris qu'on fait de ſon ennemi. Ainſi, loin de penſer à entamer quelque négociation, ce que le Zamorin deſiroit paſſionnément, ils ne firent qu'aigrir le deſeſpoir de ce Prince, par la courſe que faiſoient leurs Vaiſſeaux ſur la Côte, ce qui ruinoit abſolument ſon commerce. Veritablement les Portugais étoient en cela peu politiques. Il étoit de leur interêt d'adoucir l'eſprit des Indiens, de les apprivoiſer peu à peu, & de les gagner, & il ſemble qu'ils s'appliquoient à les irriter de plus en plus. Il ſe paſſa même quelques actions ſi violentes de leur part, que naturellement elles euſſent été la cauſe de leur perte, ſi la Providence n'eut travaillé à les conſerver, en quelque ſorte malgré eux.

Antoine de Sà facteur à Coulan, homme violent & intereſſé, fut un de ceux qui mit ſa nation en plus grand riſque, par ſon avarice & ſon emportement. Son attention à empêcher que perſonne ne pût charger, avant que ſes magaſins fuſſent pleins avoit cauſé quelque petite émeute contre les Portugais, & il y en avoit eu quelqu'un de tué. Le fait étoit arrivé au tems que Pacheco commandoit ſeul dans les Indes, & l'avoit obligé de ſe tranſporter à Coulan. Mais tout vif qu'il étoit lui-même, il crut devoir diſſimuler prudemment le paſſé,

assoupir l'affaire, & assurer ses droits pour l'avenir. Après qu'Alméïda eut moüillé à Anchedive, Jean de l'Homme Capitaine de la Caravelle, qui avoit été dépêché pour porter la nouvelle de l'arrivée du nouveau Général, étant allé à Coulan, Antoine de Sà fier de se voir renforcé par ce nouveau secours, renouvella ses instances & ses vivacités. Il y avoit dans le port de Coulan bon nombre de Vaisseaux Sarrazins, qui pressoient le Roi de les charger, & n'attendoient que cela pour repartir. De Sà l'avoit empêché jusques alors de les satisfaire, quelque volonté qu'il en eut. Mais apprehendant que le Roi ne se laissât gagner, il exposa à Jean l'Homme le sujet de sa crainte. Celui-ci plus violent & plus entreprenant que Sà, lui répondit froidement, qu'il ne falloit pas s'exposer à voir le Roi leur manquer de parole, & que, pour le mettre dans la nécessité de la leur tenir, il falloit sans le consulter, & par voye de fait, enlever le gouvernail, & les voiles de tous les bâtiments étrangers, & les enfermer dans ses magasins. Ce projet conçû avec trop de legereté, fut executé avec encore plus de hauteur. Ensuite de l'Homme remit à la voile, aussi content de sa personne, que s'il eût gagné une grande victoire.

ANN. de J. C. 1506.

DON EMMANUEL Roi.

DON FRANÇOIS D'ALMEYDA Vicerοi.

L'indignation que causa une telle action fut extrême, & parmi les Indiens, & parmi les Maures. Et bien que ceux-ci pussent aisément

ANN. de J. C. 1506.

DON EMMANUEL ROI.

DON FRANÇOIS D'ALMEYDA VICEROI.

en prendre vengeance, n'y ayant plus à Coulan que douze à quinze Portugais, le Miniſtre du Roi ne voulut permettre aucune voye de fait, avant que d'avoir tenté celles de la douceur. Il envoya donc auparavant demander au facteur, qu'il voulût bien lui remettre ce qui avoit été pris, & faire attention aux ſuites que pouvoit avoir une affaire ſi contraire au droit des gens. Mais cet homme étourdi réfléchiſſant moins au péril où il étoit, qu'excedé des reproches que lui fit l'Envoyé, ſe laiſſant tranſporter de colere, des paroles en vint bientôt aux mains avec lui. Ce fut là comme un coup de tocſin pour la populace mutinée, elle courut aux armes, les Portugais furent tous tués, la plûpart brûlés dans leur Egliſe, qu'ils avoient gagnée comme un aſile, ou maſſacrés en voulant éviter les flâmmes.

Le Viceroi n'eut pas plûtôt appris cette triſte exécution, qu'il donne ordre à Laurent d'Alméïda ſon fils d'aller ſur le champ la venger. La commiſſion étoit en bonnes mains. Don Laurent, quoique jeune, étoit un des grands hommes qu'eut le Portugal, & il étoit déja celebre par pluſieurs belles actions. Il part donc en toute diligence, ſe preſente au port de Coulan, & voyant, que, de la part du Roi ou de la Regence, on ne ſe mettoit point en devoir de faire aucune ſatisfaction, qu'au contraire les Vaiſſeaux, qui y étoient, s'attachoient les uns aux

autres, & ſe diſpoſoient à faire une vigoureuſe reſiſtance, il jette ſon monde dans ſes chaloupes, & après un combat aſſez acharné, met le feu à tous ces Vaiſſeaux qui étoient au nombre de vingt quatre tous richement chargés. Jean de l'Homme fut choiſi par Don Laurent, pour aller porter à ſon pere la nouvelle de ce ſuccès. Il s'étoit fort diſtingué dans le combat, & avoit reçu ſur ſon bouclier un boulet d'une petite piece d'artillerie qui tomba à ſes pieds ſans avoir penetré, & lui avoir fait aucun mal, miracle, diſent les Auteurs, par où le Ciel ſembloit avoir approuvé l'action vigoureuſe qu'il avoit faite. Mais le Viceroi qui avoit été indigné de cette action, & qui le fut bien davantage, quand il apprit que le meurtre des Portugais en étoit le triſte effet, en jugea tout autrement; Car il le caſſa, & lui ôta ſa Caravelle, au lieu des recompenſes dont il s'étoit flatté.

ANN. de J. C. 1506.

DON EMMANUEL Roi.

DON FRANÇOIS D'ALMEYDA Viceroi.

Comme preſque tous ces Vaiſſeaux appartenoient aux Maures de Calicut, le Zamorin en reſſentit vivement la perte. Quoique ce Prince ſe fut tenu, ainſi que je l'ai dit, dans une eſpece d'inaction, elle n'étoit à proprement parler qu'apparente. Car outre qu'il faiſoit agir dans les autres Cours tous les reſſorts de ſa politique, pour faire un ſoulevement général contre les Portugais, il ne diſcontinuoit pas de faire ſous main de très-grands préparatifs, pour ſe mettre en état de faire réüſſir ſes pro-

ANN. de J. C. 1506. DON EMMANUEL Roi. DON FRANÇOIS D'ALMEYDA Vicerol.

jets. Il les redoubla alors avec plus de vivacité, & afin que l'ennemi ne pût en avoir connoissance, il fit garder ses ports avec tant d'exactitude, que personne n'avoit la liberté d'en sortir; Mais ses desseins furent éventés, malgré toutes ses précautions.

Un Romain de la noble maison des Patrizzi, mais plus connu sous le nom de Louis Barthema Boulonois qu'il s'est donné dans ses mémoires, se trouvoit alors à Calicut. Sa curiosité & l'amour des voyages l'avoient porté dans toutes les échelles du Levant, & jusques aux Indes, déguisant son nom, son état, & sa patrie. Son habileté lui ayant fait penetrer tout ce qui se passoit à la Cour du Zamorin, il trouva le moyen de sortir de la Ville, & de venir rendre un compte fidelle de tout à Don Laurent d'Alméïda. Le précis de son rapport contenoit. » Que le Zamorin outré de voir » son commerce interrompu, ayant ramassé le » plus grand nombre d'ouvriers qu'il lui avoit » été possible, avoit mis sur pied une Flotte » des plus nombreuses qu'il eut encore eu, » pour lui faire convoyer tous les Vaisseaux » marchands, qui viendroient dans ses ports: » qu'il esperoit surprendre les Vaisseaux Por» tugais dispersés & occupés en differens en» droits à faire la course: Qu'il s'étoit servi avan» tageusement des deux Chrétiens transfuges » dont nous avons déja parlé: Qu'ils lui avoient

» fondu un grand nombre de pieces d'artillerie » de differens calibres, & lui avoient donné le » dessein du Gabarit de plusieurs bâtimens, dont » sa Flotte étoit composée. Mais que ces deux re- » negats, qui, par là, avoient fait bien du mal aux » Chrétiens, étoient vivement tourmentés dans » leurs consciences : qu'ils ne servoient plus » les infidelles, que par une espece de nécessité, » & se remettroient volontiers entre les mains » des Portugais, s'ils pouvoient avoir un sauf- » conduit, & être assurés de leur grace.

An n. de J. C. 1506.

Don Emmanuel Roi.

Don François d'Almeyda Vicerol.

Le Viceroi instruit de tout ceci par le Gentilhomme Italien qui lui fut envoyé, expédia sur le champ le même Gentilhomme à son fils avec ordre de le faire passer à Calicut, & de favoriser en tout l'évasion des deux transfuges, d'assembler en même tems tous ses Vaisseaux dispersés, & d'aller au-devant de la Flotte ennemie pour la combattre. Don Laurent executa bien les ordres de son pere, mais l'avidité des transfuges fut la cause de leur perte. L'envie qu'ils eurent de transporter leurs femmes, leurs enfants, & tous leurs effets, & les mouvements qu'ils se donnerent, firent pressentir le dessein de leur fuite, le peuple s'en émût & les mit en pieces. Le Gentilhomme Romain plus habile se sauva avec peine.

La Flotte ennemie parut bien-tôt après, selon l'avis qu'on en avoit eu. Elle étoit composée de plus de deux cents voiles : sçavoir, qua-

ANN. de J. C. 1506.

DON EMMANUEL Roi.

DON FRANÇOIS D'ALMEYDA Vicaroi.

tre-vingt quatre gros bâtiments & cent vingt quatre Paraos. La mer en paroiſſoit toute couverte. Don Laurent en fut troublé, & n'ayant dans ſa Flotte que onze Navires en tout, trois galions ou gros Vaiſſeaux, cinq Caravelles deux galeres, & un brigantin, il apprehenda, que ſes gens ne perdiſſent courage, en faiſant comparaiſon de leur petit nombre, avec cette multitude innombrable d'ennemis, dont le coup d'œil avoit quelque choſe capable de déconcerter. Réſolu néanmoins de combattre, ſelon les ordres qu'il en avoit, il mit toute ſa confiance dans le ſecours d'en haut, & fit vœu de bâtir une Egliſe à Notre-Dame de la Victoire. Les ennemis, malgré leurs forces, ne laiſſerent pas auſſi d'avoir peur, & de la faire paroître, en demandant la liberté du paſſage. Peut-être auſſi voulurent ils mettre les Portugais dans leur tort, en diſant, qu'ils n'avoient pas ordre de combattre les Chrétiens, mais ſeulement de convoyer les Vaiſſeaux qui étoient ſous leur eſcorte.

La premiere journée on ne fit que parlementer, parce que le vent manqua. Mais le lendemain un vent frais s'étant élevé, Don Laurent, qui vouloit éviter d'être envelopé, gagna le large & le deſſus du vent. Les armées commençerent à ſe canoner, mais avec un ſuccès bien different. L'artillerie des ennemis mal ſervie fit peu d'effet ſur les Vaiſſeaux Portugais, aſſez éloignés les uns des autres, au lieu

que

que ceux-ci ne perdoient pas un coup sur cette multitude de bâtiments serrés & pressés, ensorte qu'ils se nuisoient dans leurs évolutions. Dès que le Général apperçut le desordre dans la Flotte, & le fracas que faisoit son canon, changeant alors le premier système de ne combattre que de loin, il courut à l'abordage sur le Vaisseau le plus apparent. Trois fois ses grappins manquerent, & il n'accrocha bien qu'à la quatriéme. Don Laurent sauta le premier dedans, suivi de Jean l'Homme, qui tout mécontent qu'il étoit du Viceroi, voulut suivre son fils en qualité de volontaire, & partager avec lui l'honneur de cette journée. Philippe Rodrigues, Fernand Pérez d'Andrade, Vincent Peréïra sauterent en même tems, & furent suivis de plusieurs autres. Il y avoit dans le Vaisseau six cents Maures choisis, qui se battirent d'abord assez bien, mais qui épouvantés des grands coups qu'ils virent faire aux Portugais, se jetterent à la mer laissant le tillac jonché des corps de leurs morts.

ANN. de J. C. 1506.

DON EMMANUEL ROI.

DON FRANÇOIS D'ALMEYDA VICEROI.

Nugues Vaz Peréïra à l'imitation de son Général avoit été à l'abordage d'un autre Vaisseau, qui n'étoit gueres moindre que le premier, & sur lequel il y avoit cinq cens hommes, mais avec un succès bien different. Car sa Caravelle étant fort petite en comparaison, il étoit rudement mené. Les coups que le Vaisseau donnoit à la Caravelle sembloient devoir

An N. de J. C. 1506.

DON EMMANUEL Roi.

DON FRANÇOIS D'ALMEYDA Vicerol.

la couler à fond, & les ennemis rassemblés au Château d'avant, lançant leurs traits de haut en bas, combattoient avec bien plus d'avantage. Heureusement pour Vaz, Don Laurent, qui s'étoit rendu maître du Vaisseau qu'il avoit abordé, vola à son secours, & après un combat vigoureux se rendit encore maître de celui-ci. La prise de ces deux gros bâtiments ayant déconcerté la Flotte ennemie, les Vaisseaux marchands, pour la plûpart, s'en séparerent, les uns pour retourner vers Calicut, les autres pour suivre leur destination. Mais les Paraos & les autres Navires de l'escorte prenant de nouvelles forces de leur desespoir, s'ébranlerent tous en même tems, & s'étant élargis pour envelopper les Vaisseaux, ils le firent avec tant de résolution & de bonheur, que les Portugais furent long-tems en doute, s'il ne seroient pas accablés par le nombre. L'animosité étoit extrême des deux côtez. De part & d'autre on se battoit avec le plus vif acharnement. Les Portugais surtout faisoient des prodiges. Jean Serran & Simon d'Andrade se distinguoient parmi ceux-ci, & combattoient comme des héros. Enfin après que l'action eut duré tout un jour, & une partie de la nuit au clair de la lune, la Flotte ennemie lâcha pied & se retira avec perte de plus de trois mille hommes, de plusieurs bâtimens coulés à fond, & de neuf Vaisseaux pris, que le vainqueur fit entrer

dans le port de Cananor, où il fut reçu avec un très grand applaudiſſement du Roi & de tout le peuple, qui avoient été témoins de tout le combat.

ANN. de J. C. 1506. DON EMMANUEL Roi.

Sur ces entrefaites le Sabaïe Prince de Goa, jaloux de l'alliance que les Portugais, avoient faite avec le Roi d'Onor ſon ennemi, épiant les occaſions de les prendre à ſon avantage, envoya une Flotte à Anchedive, dès qu'il ſçût que Don Laurent, qui étoit allé ravitailler cette place, en étoit parti pour combattre la Flotte de Calicut. La ſienne étoit compoſée de ſoixante bâtiments à rames, & étoit commandée par un Portugais renegat nommé Antoine Fernandés charpentier de Navire. C'étoit un de ces proſcrits dont j'ai parlé, que Pierre Alvarés Cabral avoit jetté ſur la Côte d'Afrique. Celui-ci avoit été laiſſé à Quiloa, où ayant changé de Religion & pris le nom d'Abdala, il trouva enſuite le moyen de pénétrer juſques aux Indes, où il s'étoit donné quelque conſideration. Il attaqua la place avec beaucoup de vigueur, mais le Gouverneur Emmanuel Pazzagne la défendit ſi bien, qu'il l'obligea d'abbandonner le ſiege, & de s'en retourner à Goa aſſez maltraité. Le Viceroi voyant que cette place trop éloignée coûtoit beaucoup à entretenir, & ſervoit de peu de choſe, la fit raſer quelques jours après de l'avis de ſon conſeil.

DON FRANÇOIS D'ALMEYDA VICEROI.

ANN. de J. C. 1506.

DON EMMANUEL Roi.

DON FRANÇOIS D'ALMEYDA Vicerol.

Un nouvel incident qui arriva, penſa exciter de nouveau un ſoulevement général dans les Indes contre les Portugais, & cauſer la perte de toute la nation. Ce fut veritablement une action des plus atroces, & la faute d'un ſeul homme. Gonſalve de Vaz Goës ſortant de Cananor, pour aller joindre la Flotte de Don Laurent d'Alméïda, tomba ſur un Vaiſſeau Maure qui ſortoit auſſi du même port. Le Capitaine tranquille aborde au ſignal & produit un paſſeport expédié en bonne forme par Laurent de Britto Gouverneur de la Citadelle de Cananor. Ma[illegible]'avide Goës qui ne cherchoit qu'un prétexte pour ſe ſaiſir du Navire, s'écrie en homme forcené, que le paſſeport eſt contrefait ou extorqué; ſuppoſe au Capitaine de mauvais deſſeins, & ſans ſe laiſſer toucher aux raiſons, & aux larmes de ces malheureux, ajoutant la barbarie à l'injuſtice, ſe ſaiſit du Vaiſſeau, fait prendre tous ceux qui étoient dedans, les fait lier & coudre dans les voiles, & les fait jetter dans la mer.

Le flot qui porta ces cadavres ſur le rivage dans le port même de Cananor, découvrit toute la noirceur de cette action, & excita toute l'horreur qu'elle méritoit. Cananor avoit changé de maître. Le Roi y étoit mort peu de jours auparavant, & le Zamorin par ſes intrigues, & par ſon argent avoit eu le credit de lui faire donner un ſucceſſeur auſſi contraire aux Portugais, que le défunt leur avoit été favorable.

ANN. de J. C. 1506.

DON EMMANUEL ROI.

DON FRANÇOIS D'ALMEYDA VICEROI.

Le Capitaine du Navire qu'on avoit fait périr étoit le neveu du plus considerable Maure qui fut dans Cananor, & dont le credit étoit très grand dans tout le Malabar. Ce malheureux vieillard n'eut pas plûtôt vû le cadavre d'un neveu si cheri, qu'assemblant sur le champ toute sa parenté avec celle de ceux qui avoient eu le même sort, il court à la Citadelle transporté de fureur & tout baigné de larmes : Il demande à parler au Gouverneur, lui reproche sa trahison, & la mauvaise foi de son passeport. Laurent de Britto ne pouvant prouver son innocence, ni justifier l'action barbare de Goës, demeure interdit, ou parle inutilement. Le vieillard aigri de plus en plus vole de là au Palais du Roi suivi du même cortege, & d'une foule infinie de peuple qui s'y joint : il demande audience à son Souverain, implore son équité, lui expose l'indignité du fait, & remplit sa cour de clameurs. Le Roi déja prévenu par les mouvemens de sa haine, sentit encore plus vivement l'horreur du crime. Il en eut de la joye dans son cœur, & consolant de son mieux le vieillard affligé, il lui promit de travailler à lui rendre justice.

Tout concouroit ce semble à aigrir le mal. Car dans le même tems la Ville de Cochin, étoit dans la désolation par un malheur arrivé, je ne dirai pas par la lâcheté, mais par le trop de prudence de la plûpart des Capitaines

ANN. de J. C. 1506.

DON EMMANUEL Roi.

DON FRANÇOIS D'ALMEYDA Vice-roi.

de la Flotte de Don Laurent d'Alméïda. Ce jeune Seigneur avec une escadre de dix Vaisseaux avoit ordre de courir la Côte pour favoriser le commerce du Roi de Cochin, qui avoit alors plusieurs Vaisseaux en mer prêts à faire voile pour le retour. Don Laurent étant arrivé à Dabul, fut averti qu'il y avoit là plusieurs bâtiments de Cochin assiegés par la Flotte du Zamorin. Cette Flotte, qui étoit dans le fleuve ne pouvoit lui échaper, & après avoir délivré ses alliés, il étoit sur le point de remporter une nouvelle victoire de cette Flotte. Don Laurent souhaitoit combattre, mais dans le conseil le grand nombre des Capitaines fut d'un sentiment opposé. Laurent entraîné malgré lui fut obligé d'abandonner la partie. Les ennemis en profiterent, & brûlerent ou prirent tous les Vaisseaux qu'ils tenoient bloqués. La nouvelle de cette perte portée à Cochin remplit la Ville de deüil, & le Roi d'une extrême indignation. Le Viceroi en fut outré lui-même, & tâcha assez vainement de calmer la colere de ce Prince, lui promettant justice de son fils, supposé qu'il fut coupable. En effet dès qu'il fut arrivé, il le mit au conseil de guerre. Mais Don Laurent, qui avoit eu ordre de ne rien faire que de l'avis du plus grand nombre des Capitaines, & qui avoit eu soin de prendre leurs avis par écrit, portoit sa justification en main, & se tira bientôt d'intrigue. Les Capitaines con-

damnés par leur propre ſignature furent ſuſpendus de leurs charges.

ANN. de J. C. 1506.

Par bonheur pour les Portugais, les habitans de Cochin ſe contenterent d'évaporer leur douleur par leurs plaintes. Mais il n'en fut pas de même à Cananor. Soit que la punition qu'on avoit fait de Goës, qu'on ſe contenta de priver de ſon emploi, parut trop legere, comme elle l'étoit en effet, ſoit qu'on fut trop irrité pour admettre aucune ſatisfaction, on commença à travailler ſecretement, & à prendre des meſures avec le Zamorin pour exterminer ces étrangers. Le Zamorin étoit trop habile pour laiſſer paſſer une auſſi belle occaſion; il offrit d'abord au Roi de Cananor vingt-quatre pieces d'artillerie, & trente mille hommes.

DON EMMANUEL Roi.

DON FRANÇOIS D'ALMEYDA Vicerol.

Les circonſtances du tems étoient toutes très-fâcheuſes pour les Portugais. Il ne leur étoit point venu de Flotte du Portugal à l'ordinaire, & leurs ennemis en tiroient de grandes eſperances fondées ſur les prédictions des Devins, qui leur annonçoient pour cette année de très grands avantages. A la verité Don Laurent avoit jetté ſoixante hommes dans la Citadelle, & avoit ravitaillé la place, mais qu'étoit-ce contre tant d'ennemis? L'hyver approchoit, & il n'y avoit plus d'apparence de pouvoir ſecourir la place, juſques au retour de la belle ſaiſon, au lieu que le Zamorin, faiſant marcher ſes troupes par terre, pouvoit les en-

ANN. de J. C. 1506.

DON EMMANUEL ROI.

DON FRANÇOIS D'ALMEYDA VICEROI.

voyer en tout tems. Auſſi eſt-il certain que les Portugais de Cananor étoient abſolument perdus, ſans la trahiſon d'un oncle & d'un neveu du Roi, qui étouffant la voix du ſang & de la nature, pour les ſacrifier à leur ambition & à leurs eſperances, ſacrifiant en même tems leur Roi, leurs parents & leur patrie, ne leur euſſent donné des avis & des ſecours ſelon le tems & les beſoins, & n'euſſent été par ce moyen les cauſes de leur ſalut.

La Fortereſſe de Cananor étoit ſituée ſur une pointe de terre que la mer baignoit des deux côtés. Elle avoit un défaut eſſentiel, elle manquoit d'eau, & n'en pouvoit retirer que d'un puits, ſitué entre la Ville & la place, dans laquelle on n'avoit pû le renfermer. Le Roi de Cananor, qui voyoit bien qu'il auroit les Portugais à ſa diſcretion, s'il pouvoit leur ôter la communication du puits, avant qu'il y eut de rupture ouverte, fit faire ſous divers prétextes un profond foſſé d'une rive à l'autre, ne laiſſant qu'un paſſage fort étroit pour aller au puits, & garnit enſuite toute cette ligne de redoutes & de bonne artillerie. Le Gouverneur inſtruit de ſes deſſeins par les Princes perfides, fit la même choſe de ſon côté, ne laiſſant, pour aller au puits, qui ſe trouvoit entre ces deux lignes, qu'un ſimple pont-levis.

L'ouvrage étant fini de part & d'autre, les hoſtilités commencerent. Ce fut vers les premiers

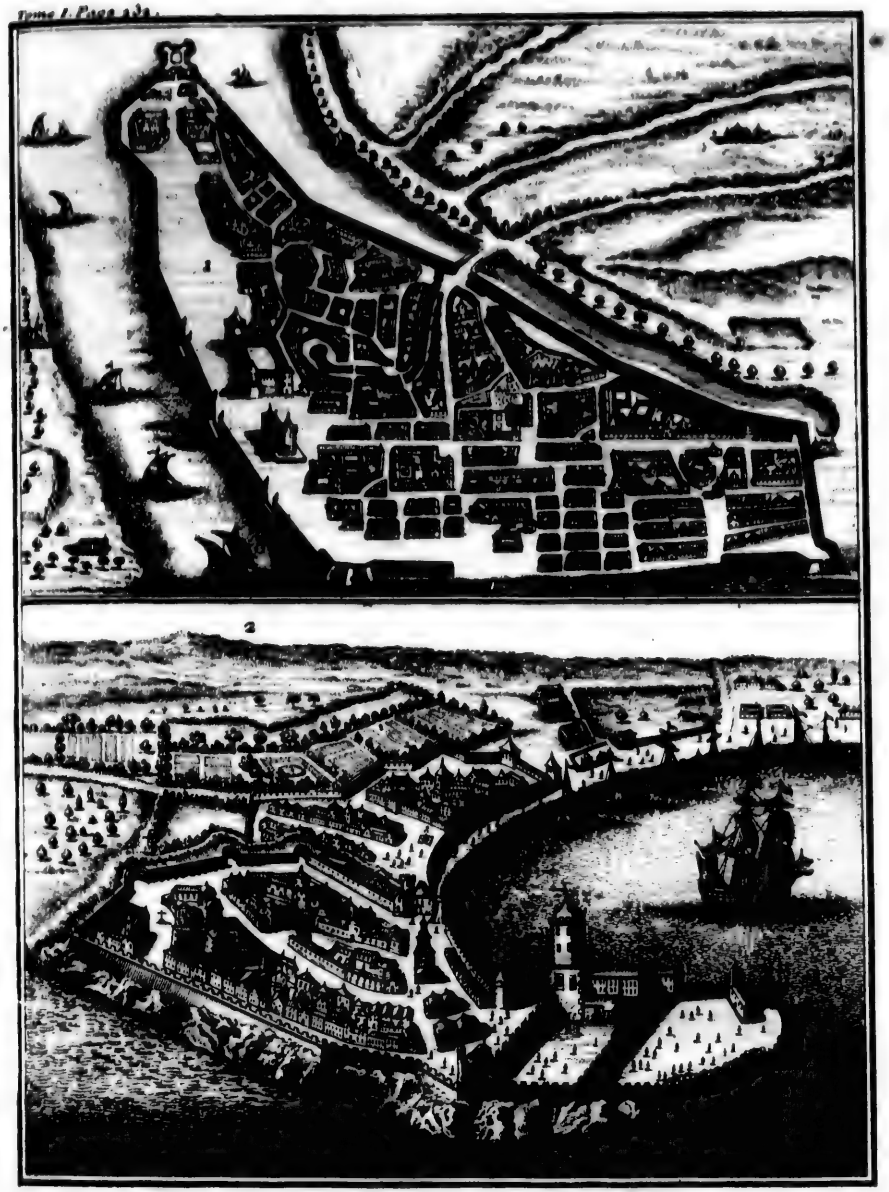

1. La Ville de Cochin. 2. La Ville Cananor.

miers jours de Mai que le Roi de Cananor se présenta avec soixante mille hommes, qui firent dans cette premiere montre plus de bruit que d'effet. Le puits fut ensuite pendant un mois le champ de bataille & le théâtre, où les plus braves des deux partis donnerent diverses scenes, pour faire preuve de leur valeur. Quoique les ennemis y eussent ordinairement du pire, neanmoins les Portugais étoient reduits à la triste nécessité, de ne pouvoir puiser de l'eau qu'il n'en coutât du sang. Pour l'avoir il falloit que toute la garnison se trouvât sous les armes, ce qui la fatiguoit extrêmement. Le peu qu'on en puisoit se distribuoit avec tant de reserve, que chacun avoit à peine dequoi étancher sa soif. Le Gouverneur qui n'avoit que quatre cents hommes, tant Portugais que Malabares, pour conserver son monde ménageoit les sorties, ce qui rendant l'eau encore plus rare, obligeoit les malheureux, que la soif pressoit, de passer par dessus les défenses, & d'exposer leur vie en trompant la vigilance des gardes, & plusieurs se faisoient tuer.

ANN. de J. C. 1506.

DON EMMANUEL Roi.

DON FRANÇOIS D'ALMEYDA Vicerol.

Britto sentant bien, que peu à peu il perdroit ainsi tout son monde, se trouvoit fort en peine. Mais Thomas Fernandés, qui étoit dans la place, & qu'on avoit envoyé dans les Indes en qualité d'Ingénieur du Roi, le tira de cette inquiétude. Il fit faire un chemin sous terre haut & spacieux, qui alloit jusques au puits au

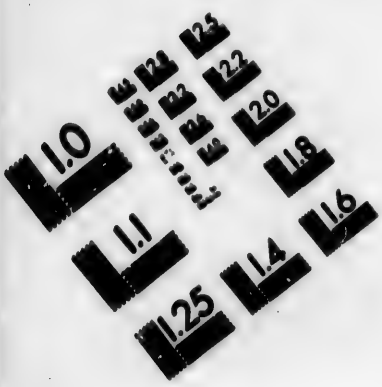

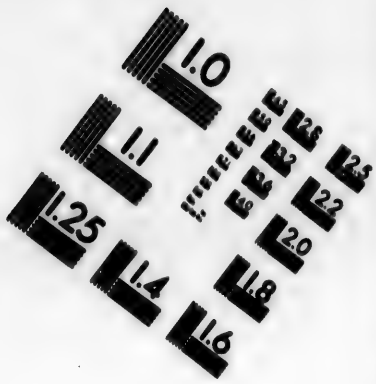

IMAGE EVALUATION
TEST TARGET (MT-3)

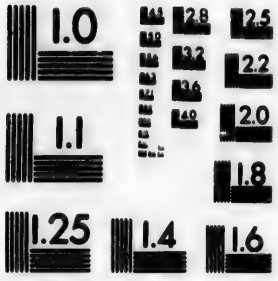

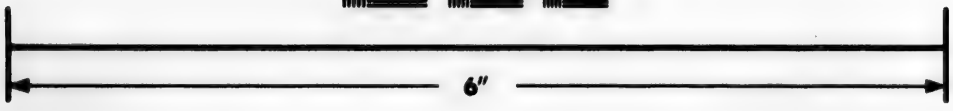

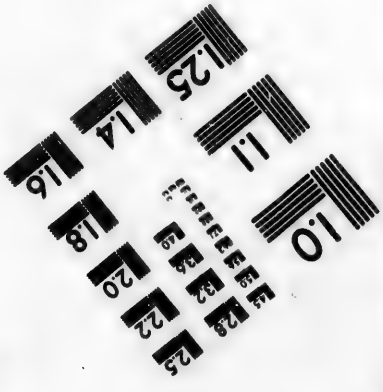

Photographic
Sciences
Corporation

23 WEST MAIN STREET
WEBSTER, N.Y. 14580
(716) 872-4503

ANN. de J. C. 1506.

DON EMMANUEL Roi.

DON FRANÇOIS D'ALMEYDA Vicerol.

niveau de l'eau. Pour empêcher enſuite que l'eau ne fut empoiſonnée par les ennemis, il fit une voute le plus ſecretement qu'il lui fut poſſible au-deſſus de l'eau, après quoi le Gouverneur fit razer le puits & le fit combler par dehors. Cette action étourdit ſi fort le Roi de Cananor & les Indiens, que, ne doutant pas que les Portugais n'euſſent trouvé de l'eau dans la Citadelle même, il ne leur vint jamais en penſée qu'il y eut en cela de la ruſe & de l'artifice.

Les ennemis ayant perdu toute eſperance de ce côté-là, tournerent ailleurs leurs penſées, & reſolurent d'attaquer la place dans les formes. Il y eut d'abord pluſieurs aſſauts au retranchement que Britto avoit fait, mais le canon des Portugais éclairciſſant les aſſaillants, les pertes frequentes que ceux-ci faiſoient rallentit ſi fort leur ardeur, qu'ils n'avoient plus le courage de ſe montrer. Pour obvier à cet inconvenient, les Maures ſuggererent au Roi de faire préparer une grande quantité de gabions de laine fort épais, à l'abri deſquels ils puſſent être à couvert. Britto n'ignora point les préparatifs, il en découvrit le myſtere par quelques uns des ennemis qu'il avoit pris dans une trappe, où il les avoit fait tomber après une ſortie, & il en fut averti d'ailleurs par le Prince de Cananor, qui lui envoya la nuit un de ſes confidents, avec deux bateaux chargés de

vivres, nonobſtant cela l'artifice des ennemis ne laiſſa pas d'avoir d'abord un grand ſuccès. Les groſſes pieces d'artillerie qu'on nommoit en ces tems-là, ſpheres & chameaux, molliſſoient ſur ces ſacs de laine, ce qui intimida les aſſiegés, & enhardit au contraire ſi fort les Indiens, que ſortant de leurs retranchements, & ſe préſentant en foule pour eſcalader celui des Portugais, il s'attachoient déja aux pieces de bois de la paliſſade qui ſoutenoient les terres. Mais Britto ayant fait conduire ſur le rempart quelques couleuvrines de celles qu'on appelloit baſilics, & ayant fait charger les autres pieces à mitrailles, les gabions ne purent tenir contre ce nouvel effort, & laiſſant à découvert le monde qui étoit derriere, le canon chargé à cartouche y faiſant de furieuſes eſquarres, y porta la terreur & le deſordre. Britto qui s'en apperçut lâcha alors à propos une bande de ſes gens qu'il tenoit prêts pour une ſortie, mit les ennemis en fuite, & rentra victorieux dans la place.

ANN. de J. C. 1506.

DON EMMANUEL ROI.

DON FRANÇOIS D'ALMEYDA VICEROI.

Le ſiege traînant en longueur, il y eut ainſi pluſieurs attaques d'une part, & pluſieurs ſorties de l'autre. La plus celebre de ces ſorties, fut celle que commanda un Gentilhomme Caſtillan, connu ſeulement ſous le nom de Gadualajara ſa patrie. Il choiſit le tems d'une nuit fort obſcure, froide & pluvieuſe, & étant tombé ſur un quartier des ennemis,

ANN. de J. C. 1506. DON EMMANUEL Roi. DON FRANÇOIS D'ALMEYDA VICEROI.

il leur tua trois cents hommes, & revint chargé de dépoüilles & de vivres. Une autre sortie qui se fit le jour de saint Jacques, ne fut pas tout à fait si avantageuse pour les Portugais. Ils y perdirent du monde & quatre personnes de marque, entre lesquelles fut Gonsalve Vaz de Goez, qui paya de son sang l'indigne action qui avoit attiré cette guerre, heureux d'en effaçer la honte par une mort glorieuse.

Les efforts des ennemis leur réüssissant si mal, la fortune sembla vouloir combattre pour eux. Un aide magasin ayant mis par imprudence le feu à la factorerie de la Forteresse, il y prit avec tant de violence, que n'y trouvant que des matieres conbustibles, en peu d'heures elle fut consumée avec presque tous les vivres, & plusieurs maisons voisines.

Le Gouverneur voulut en vain dissimuler cette perte aux ennemis & aux siens mêmes. Les ennemis s'en apperçurent, & en profiterent, s'étant avisés de pousser vers les retranchemens ennemis, des troupeaux pour irriter la faim des assiegez, par la vûë de ce qui pouvoit la rassasier, & les attirer par ce moyen dans les embuscades qu'ils leur avoient dressées. Pour ce qui est des assiegés, malgré les secours que le Prince de Cananor leur envoyoit de nuit & en cachette, ils se virent reduits à une si grande famine qu'ils furent obligés de man-

ger les rats, les souris, & toutes sortes d'immodices.

An n. de J. C. 1506.

En peu de tems il falloit périr ou se rendre. Dans cette extremité ils eurent recours aux prieres publiques, & firent des vœux à la Mere de Dieu dans l'Eglise, que Don Laurent d'Alméïda avoit bâti en son honneur après sa victoire. Cette bonne Mere toûjours favorable à ceux qui l'invoquent sembla les avoir exaucés. Car le jour même de son Assomption glorieuse, un vent de mer jetta dans la place une si grande quantité de sauterelles, qu'il y en eut une ample provision pour plusieurs jours. Et comme dans les Indes cette nourriture est fort saine, non seulement elle servit de remede à la faim, mais encore aux maladies que cette faim avoit causées.

Don Emmanuel Roi.

Don François d'Almeyda Vicerοi.

C'eut été un soulagement leger & inutile, si la saison eut été moins avancée. Mais le retour du beau tems ayant fait apprehender au Zamorin & au Roi de Cananor, les secours qui venoient alors d'Europe, ils résolurent de les prévenir par la jonction de leurs forces, & de faire un dernier effort pour emporter la place. A cet effet le Zamorin fit partir sa Flotte dès qu'elle put soutenir la mer. L'ordre de l'attaque étoit bien concerté. Elle devoit commencer à l'ordinaire par le retranchement interieur, pour attirer de ce côté-là toute l'attention des assiegés, qui ne se defieroient point

ANN. de J. C. 1506.

DON EMMANUEL Roi.

DON FRANÇOIS D'ALMEYDA Vicerol.

de la feinte. Mais quand l'action ſeroit engagée, la Flotte cachée juſques alors devoit aller faire deſcente à la pointe, & s'emparer de la place par eſcalade ſans craindre de reſiſtance. Britto inſtruit du projet par les Princes ſes eſpions ordinaires, ne négligea point leur avis. Le jour de l'action la Flotte s'étant préſentée, ſelon ce qui avoit été concerté, quoique belle, nombreuſe, & munie de machines d'un nouvel artifice, fut reçûë avec tant de valeur, & un ſi terrible fracas de l'artillerie, que les chefs étonnés d'une reſiſtance à laquelle ils ne s'étoient pas attendus, ſe retirerent preſque ſans livrer de combat. Les Portugais qui défendoient ce poſte, étant alors accourus au retranchement, où les Indiens de Cananor commençoient à avoir quelque avantage, il y eut en ce moment un ſi vigoureux choc, que les aſſiegeans ne pouvant ſoutenir l'impetuoſité des aſſiegés furent obligés de ſe battre en retraite, laiſſant pluſieurs de leurs morts ſur la place.

Depuis cette action le Roi de Cananor rebuté ne prêta plus l'oreille qu'aux propoſitions de paix, laquelle fut accelerée par l'arrivée de Triſtan d'Acugna, qui étant parti de Portugal, vint moüiller dans ce port. Ainſi le ſiege fut levé après avoir duré quatre mois, pendant leſquels Laurent de Britto & les braves qui étoient avec lui, acquirent beaucoup de gloire & de réputation.

Fin du troiſiéme Livre.

HISTOIRE
DES DECOUVERTES ET CONQUESTES DES PORTUGAIS
Dans le Nouveau Monde.

LIVRE QUATRIÉME.

ANN. de J. C. 1506.

DON EMMANUEL ROI.

DON FRANÇOIS D'ALMEYDA VICEROI.

QUelques soins que le Roi Don Manuel prit, & quelques dépenses qu'il fit pour la réüssite de ses affaires dans les Indes, il ne négligeoit point celles d'Afrique, qui étoient un acheminement aux succès de celles-là. Et tandis qu'il faisoit une guerre vive aux Maures de Fez & de Maroc, il envoyoit continuellement des Flottes nouvelles dans l'Océan, pour pousser plus loin les découvertes, & faire de nouveaux établissements sur ces Côtes. Déja il avoit presque entierement environné cette partie du monde, & avoit pénétré jusques au Cap de Guardafu. Tout étoit tranquille du côté de la mer Atlantique. Il y joüissoit paisiblement de ses

ANN. de J. C. 1506.

DON EMMANUEL Roi.

DON FRANÇOIS D'ALMEYDA VICEROI.

poſſeſſions & de ſon commerce. Et ce Prince qui étoit animé d'un veritable eſprit de pieté, n'avoit point d'autre ſujet plus à cœur, que d'y établir la Religion, & d'y envoyer des Miſſionnaires. Ces Miſſionaires y firent beaucoup de fruit, ſurtout dans le Royaume de Congo, où ils étoient bien ſecondés par le pieux Roi Don Alphonſe.

Sur la Côte Orientale où les peuples étoient plus policés, mieux en état de ſe défendre, & preſque tous Mahometans, il y avoit ſouvent à combatre. Mais cela ſe faiſoit preſque toûjours avec ſuccès. Le Roi de Mélinde & le Cheq de Moſambique demeuroient fidelles dans leur alliance. Le Roi de Mombaze au contraire ſe défendoit vivement, & moleſtoit le Roi de Mélinde ſon voiſin, à cauſe de l'aſile qu'il donnoit aux Portugais, & de l'inclination qu'il avoit pour eux. Ibrahim Roi de Quiloa, que l'Amirante avoit contraint de ſe reconnoître tributaire du Roi de Portugal, n'avoit fait qu'une alliance ſimulée qu'il rompit bientôt après. Don Manuel ayant enſuite envoyé trois Navires ſous la conduite d'Antoine de Saldagne, ces Navires furent ſéparés par le gros tems. Diego Fernand Peréïra, qui commandoit l'un, découvrit l'Iſle de Socotora inconnuë juſques alors aux Européans, il y hyverna & paſſa aux Indes. Ruiz Laurent Ravaſco, qui commandoit le troiſiéme, fit une vive guerre au Roi de l'Iſle de Zanzibar, quoique

que allié de la Couronne, lui prit plusieurs bâtimens, tua son fils dans une mêlée, & obligea ce Prince de se rendre tributaire, en payant cens miticals d'or chaque année, & trente moutons pour le Capitaine qui iroit chercher le tribut. Il imposa pareillement un tribut de cinq cens miticals d'or par an, à la Ville de Brava, qui étoit une petite Republique sur la Côte de Zanguebar. Ayant rejoint Antoine de Saldagne, ils intimiderent tous les deux le Roi de Mombaze, & l'obligerent à faire une paix feinte avec le Roi de Mélinde, & passerent ensuite aux Indes.

ANN. de J. C. 1506.

DON EMMANUEL Roi.

DON FRANÇOIS D'ALMEYDA Vicerol.

Ibrahim usurpateur du Trône de Quiloa, & à qui sa conscience reprochoit sa mauvaise foi passée, se retira dans les terres, lors du passage du Viceroi Don François d'Almeïda. Mahomet Anconin qu'il avoit laissé dans la Ville, n'osa lui-même y rester, mais ayant été rassuré par le Général Portugais, il retourna avec les troupes. Almeïda qui sçavoit qu'il étoit agréable au peuple, le fit reconnoître pour Roi à la place de l'usurpateur fugitif. Il lui mit une Couronne sur la tête en grande cérémonie, & lui fit prêter serment de fidelité par ses nouveaux sujets, après qu'il l'eut prêté lui-même au Roi de Portugal, dont il se reconnut vassal.

On vit alors un bel exemple de probité dans la personne de ce Prince. Car se regardant plûtôt comme dépositaire de la Couronne, que comme Roi, il pria le Général de vouloir

ANN. de J. C. 1506.

DON EMMANUEL Roi.

DON FRANÇOIS D'ALMEYDA Vicerοi.

faire reconnoître pour héritier legitime de l'Etat au préjudice de ſes propres enfants, un des fils du Roi Abulfaïl détrôné par l'uſurpateur Ibrahim. Almeïda admirant dans ce Muſulman une generoſité qui condamnoit ſi hautement l'ambition ordinaire des Princes, toûjours prêts à envahir les Etats d'autrui, ambition qui n'a que trop d'exemples dans le ſein même du Chriſtianiſme, lui accorda ce qu'il demandoit, à condition néanmoins qu'il portât le ſceptre juſques à ſa mort, & gouvernât en Roi les Etats de ſon pupille.

Après avoir bâti un Fort à Quiloa, qu'il fallut pourtant détruire dans la ſuite, Almeïda partit pour Mombaze dans le deſſein d'en châtier le Roi, & de le mettre à la raiſon. Le pilote, qu'il envoya, pour reconnoître l'entrée du Port, fut reçû à coups de canon, dont il y en avoit quelques pieces aux armes de Portugal, & que le Roi de Mombaze avoit fait pêcher après le Naufrage du Vaiſſeau ſaint Raphaël échoüé ſur cette Côte. L'ennemi s'étoit préparé à ſe bien défendre. Il avoit quatre mille hommes dans la place, & attendoit encore du ſecours. Nonobſtant cela Almeïda ayant fait mettre le feu à la Ville en deux endroits, l'attaqua en même tems par trois autres, & la prit. Le combat dans les ruës fut long & ſanglant. Il y eut ſept cens perſonnes paſſées au fil de l'épée, & il fut fait deux cens priſonniers. Le Roi ſe ſauva

dans les terres, & fit jetter quelques propoſitions de paix qui ne furent point écoutées. La Ville fut ſaccagée. On y fit un butin conſiderable, dont le Général ne retint pour ſoi qu'une fléche. Don Laurent ſon fils ſe diſtingua beaucoup dans la priſe de cette place. Le Général ne voulut point ſuivre le Roi dans ſa retraite. Ses gens étoient ſi fatigués, qu'ils n'en pouvoient plus. Il ſe contenta de faire enlever le canon, & il continua ſa route pour les Indes.

ANN. de J. C. 1506.

DON EMMANUEL Roi.

DON FRANÇOIS D'ALMEYDA Vicerol.

Dans l'idée qu'on avoit dès-lors, que Sofala étoit l'Ophir de Salomon, & qu'on retiroit de là preſque tout l'or de ces Contrées, le Roi Don Manuel n'avoit garde d'oublier un tel poſte. Auſſi y deſtina-t'il une eſcadre qu'il fit partir peu de tems après le départ d'Alméïda. Pierre de Agnaïa la commandoit, & devoit être Gouverneur à Sofala. Son eſcadre étoit compoſée de ſix Vaiſſeaux, dont les trois plus gros devoient aller ſervir dans les Indes, quand Agnaïa n'auroit plus beſoin de leur ſecours. Les trois autres devoient ſervir de garde-côtes dans la baſſe Ethiopie, ſous la conduite de François d'Agnaïa fils de Pierre.

On comprend ſous le nom de Sofala une Ville, une Iſle & un Royaume dans le pays des Cafres, aſſez au-delà du Cap de Bonne-Eſperance, en remontant vers l'Équateur, entre le Cap des Courans & le Mozambique. L'Iſle eſt

ANN. de J. C. 1506.

DON EMMANUEL Roi.

DON FRANÇOIS D'ALMEYDA Vicerol.

fermée par les deux bras du fleuve Cüama, qui eſt une branche du Zambeſe. Les habitans en ſont noirs & crepus: Ils ſont ſuperſtitieux, comme le reſte des Negres, moins ſimples néanmoins moins groſſiers, & un peu plus induſtrieux. Malgré cela ils ſont pauvres au milieu de l'abondance, & leur pauvreté ſe ſent dans leurs maiſons, dans leurs perſonnes & preſque en tout. Mais le pays eſt veritablement riche par l'or des mines qui ſont dans les terres, & encore plus par celui qu'on tire des lacs & des rivieres, qui coulent dans une vaſte campagne, où ſe trouvent, dit-on, quelques bâtimens d'une ſtructure ſi forte; qu'ils ſont à l'épreuve de tous les tems, & d'une antiquité ſi reculée, que, quoiqu'on en ait des veſtiges dans certains caracteres qu'on y voit gravés, ces caracteres même, par la raiſon qu'ils ſont inconnus, ſemblent la faire remonter juſques aux premiers ſiecles.

Ce Royaume étoit autrefois ſous la domination du Monomotapa, dont l'Empire s'étend encore dans toutes les vaſtes Contrées de la baſſe Ethiopie Orientale. Mais des gens, tels que je viens de les dépeindre, n'étoient pas faits pour profiter des avantages de leurs terres, qui paroiſſoient deſtinées pour des étrangers plus habiles. Les Maures s'en étoient rendus les maîtres en dernier lieu. Ils s'y établirent d'abord aſſez pacifiquement. Quelques denrées de cel-

les qu'apporte par tout le commerce furent autant d'amorces qui les firent recevoir avec plaisir. On prétend que ce furent ceux de la Ville de Magadaxo qui y allerent les premiers. Mais les Rois de Quiloa, ayant chassé ceux-ci, s'en emparerent, & y établirent des Cheqs ou Gouverneurs en leur nom. Celui qui y étoit lorsque les Portugais y arriverent, nommé Isuph, se rendit indépendant à la faveur des troubles de la derniere revolution de Quiloa, & s'érigea en Souverain. Mais il s'y étoit pris tard, & il n'en profita pas long-tems.

ANN. de J. C. 1506.

DON EMMANUEL Roi.

DON FRANÇOIS D'ALMEYDA VICEROI.

Agnaïa ayant abordé à Sofala, après quelques difficultés qu'il eut à surmonter, pour parvenir au Palais du Cheq, qui étoit dans une bourgade assez éloignée, prit la détermination d'y aller avec tout son monde, au son des tambours & des trompettes. Le Cheq, qui se seroit passé volontiers de cette visite, dissimula, & le reçut fort bien. Il étoit couché sur un sopha au fond de son Palais. Il avoit à côté de lui un faisceau de fleches. Le reste, quoique propre, étoit assez modeste, Il n'y avoit rien de plus grand & de plus remarquable dans toute sa Cour que lui-même. Et bien qu'il fut âgé de quatre-vingt ans & qu'il fut aveugle, il avoit encore un air qui marquoit sa superiorité, & soutenoit la réputation qu'il s'étoit acquise.

Agnaïa lui exposa sa commission, fit valoir la puissance du Roi de Portugal, & les avanta-

ANN. de J. C. 1506.

DON EMMANUEL Roi.

DON FRANÇOIS D'ALMEYDA Vice-Roi.

ges de ſon alliance, & conclut par demander la permiſſion de bâtir un Fort, qui put ſervir d'entrepôt pour les Vaiſſeaux qui iroient aux Indes, de maiſon de ſûreté pour les marchandiſes, & de rempart même contre les ennemis du Cheq, dont les Portugais vouloient être les alliés fidelles.

Iſuph n'avoit pas beſoin du commerce des Portugais, & ſçavoit qu'il avoit plus lieu de les craindre que de les aimer, mais ce fut cela même qui le rendit facile à toutes leurs demandes.

La permiſſion de bâtir le Fort irrita furieuſement les Maures, & ſur-tout Muſaph gendre du Cheq, qui s'étoit mis en poſſeſſion de parler avec hauteur à ſon beau pere. Mais ce vieillard experimenté, qui étoit auſſi clairvoyant des yeux de l'eſprit, qu'il l'étoit peu de ceux du corps, ſuſpendit un peu leur vivacité, en leur faiſant peſer les motifs de ſa politique. » Il n'eſt pas tems aujourd'hui, leur dit-il, de vouloir nous oppoſer à ce » que nous ne pouvons empêcher. Rien ne reſiſte à ces nouveaux venus. Vous n'ignorez » pas ce qu'ils ont fait à Mozambique, à Quiloa, » à Mombaze, & même aux Indes. Ce ſont des » hôtes incommodes, & de mauvais voiſins. Je » l'avouë. Je leur donne le tems de ſe fortifier, » & de s'établir. J'en conviens encore. Mais ou » ſont les forces que nous avons pour commencer des hoſtilités, ou pour nous défendre, s'ils

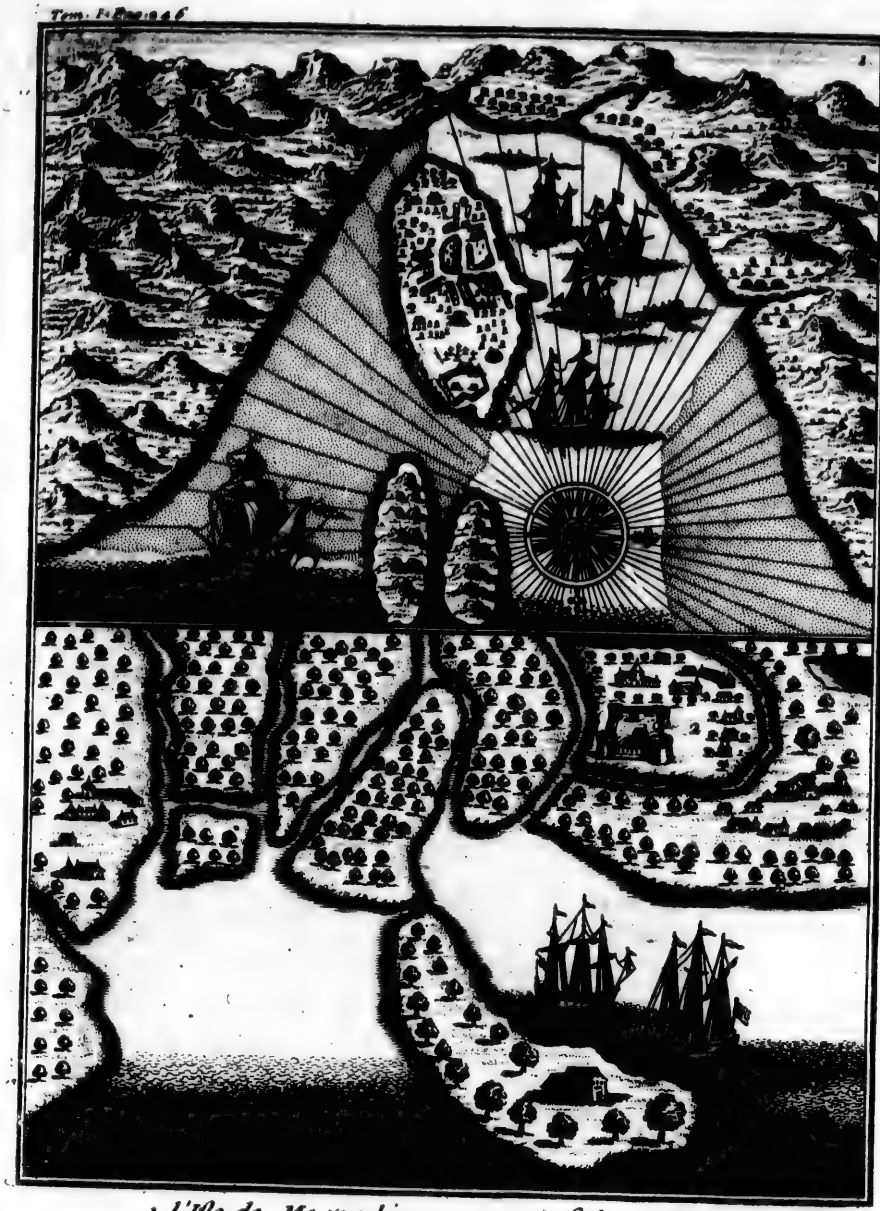

1. l'Isle de Mosambique. 2. Sofala.

» veulent nous opprimer ? Attendons ; laiſſons » faire au tems ; Tout ce monde n'eſt pas pour » reſter ici ; Laiſſons partir ceux que leur deſ- » tination doit conduire ailleurs. L'air de ce » pays mortel à tous les étrangers, ainſi que nous » ne l'éprouvons que trop nous-mêmes, nous » rendra bon compte de ceux-ci. Lorſque leur » nombre ſera diminué, & qu'ils auront été » affoiblis par l'air empoiſonné de ces Con- » trées, alors nous les aurons à diſcretion, & » nous nous délivrerons de ces fâcheux hô- » tes. «

ANN. de J. C. 1506.
DON EMMANUEL ROI.
DON FRANÇOIS D'ALMEYDA VICEROI.

La prédiction d'Iſuph ſe verifia bientôt en partie. Agnaïa travailla en toute diligence à faire ſon Fort, & il y fut bien ſecondé des Cafres naturels du pays qu'il mit en œuvre à peu de frais. Alors il congédia Baretto, qui partit pour les Indes avec les trois Vaiſſeaux de charge, & il envoya ſon fils avec les trois autres faire la courſe juſques à Mozambique. Celui-ci fut ſi malheureux, qu'ayant perdu deux de ſes Vaiſſeaux, il eut bien de la peine à ſe ſauver à Quiloa, où le facteur Pierre Ferréïra le fit mettre en priſon, comme s'il les avoit perdus par ſa faute. La garniſon étant ainſi diminuée tout à coup, le fut encore conſiderablement par les maladies, que cauſa l'air marécageux & peſtilentiel de ces Contrées devenu encore plus mauvais par le remuëment des terres, deſorte qu'elle ſe trouva reduite à quarante perſon-

ANN. de J. C. 1506.

DON EMMANUEL ROI.

DON FRANÇOIS D'ALMEYDA VICEROI.

nes, dont plusieurs avoient bien de la peine à se soutenir.

Les Portugais ne se comportoient pas pour cela plus politiquement. Ils attiroient à eux seuls tout le commerce de l'or. Ils établissoient là les mêmes regles, qui rendoient ailleurs leur commerce si odieux, & ils les faisoient observer avec la même rigueur, desorte que les Maures outrés, & se prévalant du credit de Musaph, obligerent enfin Isuph de profiter des conjonctures du tems, pour les exterminer.

Afin d'assurer mieux leur coup, & multiplier leurs forces, Isuph fit inviter un Prince voisin tributaire de l'Empereur de Monomotapa, à qui ils firent connoître leurs griefs contre les Portugais, l'exhortant à venir prendre part à leur défaite, & à leurs dépoüilles. Ils lui représenterent cette entreprise, comme une chose, très facile d'une part, & très lucrative de l'autre. C'en étoit assez pour exciter l'avidité du Cafre, & il se mit d'abord en campagne, avec une armée nombreuse.

Il y avoit alors auprès du Cheq un Seigneur très accredité, Abyssin de naissance, & qui, ayant été fait esclave à l'âge de dix ans par les Maures, avoit été circoncis par eux, & élevé dans leur Religion. Il étoit homme de mérite, & avoit gagné la confiance du Cheq. Dès qu'il vit Agnaïa, à la premiere audience qu'il eut, il le suivit, lia très étroitement avec lui, &, pour lui donner

donner des marques de ſon eſtime, il lui fit preſent de vingt Portugais, qui étoient tombés entre ſes mains. C'étoient des gens d'un des Vaiſſeaux de ſon eſcadre, qui s'étant mutinés contre leur Capitaine avoient été faits eſclaves, ayant mieux aimé s'expoſer à tous les périls qu'ils devoient courir dans une terre inconnuë, que de ſe rembarquer avec lui.

An n. de J. C. 1506.

Don Emmanuel Roi.

Don François d'Almeyda Vice-roi.

L'amitié s'étant fortifiée avec le tems, il avoit toûjours ſoutenu le parti des Portugais dans le conſeil. Mais n'y étant pas le plus fort, il vint avertir Agnaïa de tout ce qui avoit été réſolu pour leur ruine, & ſe jetta dans la Forteresſe avec cent hommes, qui étoient à lui, peu avant le moment de l'attaque, à laquelle Agnaïa avoit eu tout le tems de ſe préparer.

Le deſſein des ennemis étoit de mettre le feu au Fort qui n'étoit que de bois, par le moyen des fléches enflammées & des faſcines. En effet ils en lancerent un très grand nombre des premieres, & porterent une ſi grande quantité des ces faſcines, qu'elles égalerent preſque la hauteur du rempart. Agnaïa, qui avoit pris les précautions ordinaires contre le feu, laiſſa approcher les ennemis à leur aiſe, & fit joüer ſes canons ſi à propos, que les Cafres, qui n'étoient pas accoutumés au bruit & à l'effet de ces machines, prirent d'abord la fuite, & ſe retirerent dans un bois de palmiers. Mais le canon abattant les arbres, & faiſant un ravage en-

ANN. de J. C. 1506. DON EMMANUEL Roi. DON FRANÇOIS D'ALMEYDA Vice-Roi.

core plus terrible par les éclats, les Cafres indignés de ce qu'on les avoit appellés pour faire la guerre, non pas à des hommes, disoient-ils, mais à des Dieux, tournerent leur fureur contre les Maures, pillerent leurs peuplades, & se retirerent dans leurs terres.

Peu content d'en être quitte à si bon marché, Agnaïa voulut rendre le change à ses ennemis, & les mettre hors d'état de lui nuire, par un coup de vigueur. Ayant donc pris avec lui quinze Portugais & vingt hommes de l'Abissin son ami fidelle, il va surgir à la peuplade du Cheq à la pointe du jour, penetre jusques à son Palais, tuant tout ce qui se présente, entre dans l'appartement du Prince, qui tout vieux & tout aveugle qu'il étoit, ne se déconcerte point, se met en défense, lance ses javelots au hazard, & blesse Agnaïa au cou, quoique assez legerement. La vengeance de ce coup fut bien prompte. Le facteur Emmanuel Fernandés homme de main & bon soldat, s'approchant du vieillard lui coupe la tête, qui fut ensuite exposée au bout d'une pique sur les remparts du Fort, pour y être un spectacle de terreur.

Cette mort ayant sur le champ procuré la paix, la division se mit parmi les Maures au sujet de la succession. Les fils du Cheq ayant chacun leur parti, Agnaïa fit pancher la balance pour Soliman, qui avoit toûjours paru avoir plus d'inclination pour les Portugais, & qui accepta

volontiers la condition de se rendre vassal de la Couronne de Portugal. Agnaïa mourut peu de jours après, emporté par la contagion de l'air pestiferé de cette Contrée. Emmanuel Fernandés prit le Gouvernement dans l'esperance d'y être confirmé en consideration de ses services. Mais le Viceroi des Indes, à qui il appartenoit de nommer à ce poste, & qui apprit la mort d'Agnaïa par les deux Capitaines des Vaisseaux, que Don Manuel, avoit envoyés à la recherche de François d'Albuquerque, le releva, & envoya pour y commander Nugnés Vaz Pereïra, à qui il donna ordre de passer par Quiloa, où les troubles arrivés demandoient sa présence, & un prompt remede.

ANN. de J. C. 1506.

DON EMMANUEL Roi.

DON FRANÇOIS D'ALMEYDA VICEROI.

Nugnés trouva en effet à Quiloa les choses dans un grand desordre. Mahomet Anconin, qui y entretenoit le calme par sa sagesse, après avoir échapé aux embûches des Partisans d'Ibrahim, devint la victime de sa propre générosité, à l'égard d'un Prince allié de l'usurpateur dépossedé. Pierre Feréïra facteur ou Gouverneur de Quiloa avoit pris un fils du Roi de Tirendiconde, & il le traitoit plus en esclave, qu'en prisonnier. Mahomet, qui n'étoit pas homme de naïssance, & qui vouloit se faire un protecteur, délivra ce jeune Prince, & le renvoya à son pere avec des présents. Celui-ci feignant d'être fort sensible à cette marque de grandeur d'ame, attira Mahomet à une confé-

ANN. de J. C. 1506.

DON EMMANUEL ROI.

DON FRANÇOIS D'ALMEYDA VICEROI.

rence, sous prétexte de traiter des affaires de la paix, & l'ayant entre ses mains, il le fit cruellement assassiner pendant qu'il dormoit.

Mahomet étant mort, & apparemment aussi le jeune Prince de la race d'Abulfaïl, qu'il avoit fait désigner pour héritier legitime du Royaume, le Trône fut disputé par Hocen fils de Mahomet, & par Micant neveu de l'usurpateur Ibrahim. Ces deux compétiteurs diviserent, non seulement les Maures, mais les Portugais même. L'attachement de Mahomet pour les étrangers, n'étant pas un sujet de mérite pour Hocen dans l'idée des principaux, qui d'ailleurs le mépriſoient à cause de son extraction, ils se déclarerent presque tous pour Micant avec le Gouverneur Ferêira, qui ne pensoit pas en cela comme ceux de sa nation. Mais ce n'étoit pas là la source du plus grand mal. Le Roi de Portugal mal informé avoit fait publier un ordre, pour empêcher qu'on ne transportât hors de cette Ville aucune des marchandises qu'on portoit d'ordinaire à Sofala, dont il vouloit faire seul le commerce. Cet ordre, qu'on faisoit observer à la rigueur, révolta tellement les esprits, qu'en peu de tems la Ville fut presque déserte, les principales familles s'étant retirées à Mombaze, à Mélinde, & dans les autres Villes voisines. Nugnés, avant même que d'arriver à Quiloa, abrogea cet ordre, & fit signifier cette abrogation sur sa route, ce qui produisit un si

bon effet, qu'il y aborda suivi de plus de vingt bâtiments chargés de ces familles fugitives, qui revenoient avec joye, pour rentrer dans leurs anciennes possessions. Ainsi la Ville reprit son premier lustre. Nugnés fit ensuite plaider devant soi les deux Compétiteurs, &, nonobstant la faveur de Ferëira, mit Hocen en possession du sceptre, après quoi il partit pour Sofala.

ANN. de J. C. 1506.

DON EMMANUEL Roi.

DON FRANÇOIS D'ALMEYDA Vicerol.

Une victoire que gagna Hocen peu après, lui ayant acquis l'estime du peuple, il en devint si insolent, que les factions s'étant émuës de nouveau, le Viceroi des Indes envoya ordre de le déposseder, & Micant fut mis à sa place. Celui-ci se comportant encore plus mal que son rival, & donnant tous les jours de nouveaux sujets de plainte par la brutalité de ses mœurs, fut dépossedé pareillement, & on eût recours à l'usurpateur Ibrahim. Il eut d'abord de la peine à se confier aux Portugais, & à se mettre entre leurs mains. Mais ayant surmonté sa défiance, il regna paisiblement, & vécut toûjours depuis en bonne intelligence avec eux.

Tristan d'Acugna étoit parti de Portugal dans ces conjonctures pour aller aux Indes, & executer, chemin faisant, quelques ordres sur la Côte d'Afrique. Le Roi qui l'aimoit l'avoit nommé auparavant pour aller résider dans les Indes en qualité de Viceroi. Mais les vertiges, dont il étoit attaqué, l'ayant rendu aveugle, Alméïda fut nom-

ANN. de J. C. 1506. DON EMMANUEL Roi. DON FRANÇOIS D'ALMEYDA VICEROI.

mé à sa place. Les Medecins l'ayant guéri, le Roi le nomma alors Général des Vaisseaux de charge qu'il envoyoit aux Indes, pour lui donner quelques droits sur la cargaison, & le fit partir avec une Flotte de seize voiles, dont Alphonse d'Albuquerque en commandoit cinq.

Tristan s'étant trop élevé, fit la découverte de quelques Isles, à qui il donna son nom, qu'elles portent encore, & il arriva ensuite heureusement à Mozambique. Mais ayant perdu beaucoup de tems en route, pour n'avoir pas suivi les conseils d'Albuquerque, il trouva la saison trop avancée pour passer aux Indes. Il voulut se dédommager de cette perte, en allant reconnoître l'Isle de Madagascar ou de saint Laurent, que Ruy Peréira avoit découvert par le dedans, & qui le fut ensuite par le dehors & du côté de la bande du Sud par Fernand Soarez, qui y toucha à son retour des Indes.

Cette Isle située sous la Zone Torride & sous le Tropique du Capricorne dans la mer Ethiopique, répond au pays des Cafres, & peut avoir trois cens cinquante lieuës de long & quatre-vingt, ou cent de large. Les habitans en sont, partie noirs & partie blancs ou bazanez. Ceux-ci habitent les bords de la mer, & paroissent être des Colonies Arabes. Les noirs, plus anciens dans le pays sont probablement descendus des Cafres, à qui ils ressemblent & dans leurs mœurs & dans leur Religion. La terre y est assez abondante en tou-

tes choſes néceſſaires à la vie & utiles dans le commerce, mais Triſtan n'y trouva pas les grandes richeſſes des Indes, dont on l'avoit flaté. Les peuples ne le reçurent bien d abord que pour lui faire une trahiſon qu'il vengea bientôt. Mais voyant qu'il y avoit peu de choſe à faire, il s'en retourna, perdit quelques uns de ſes Vaiſſeaux ſur la batture de l'Iſle, qui porte fort au large, & penſa y périr lui-même.

An n. de J. C. 1506.

Don Emmanuel Roi.

Don François d'Almeyda Vicerol.

Ayant trouvé tout tranquille à Quiloa, il paſſa juſques à Mélinde. Le Roi de Mélinde avoit alors la guerre avec les Rois d'Hoya & de Lamo, pour des interêts particuliers & d'anciennes prétentions. Mais ayant perſuadé à Triſtan, que c'étoit pour la faveur qu'il avoit donnée juſques alors aux Portugais, il engagea ce Général à entrer dans ſa querelle. Hoya fut ſaccagée, & ſon Roi tué en la défendant. Celui de Lamo inſtruit par la diſgrace de ſon voiſin, détourna de deſſus lui le même malheur par ſa ſoumiſſion, & ſe faiſant tributaire de la Couronne de Portugal.

La Ville de Brava ſituée trente lieuës plus haut imita l'exemple d Hoya, & eût le même ſort. Elle étoit grande, riche, peuplée, & fortifiée d'un mur, d'un foſſé, & de pluſieurs tours, défenduës par ſix mille Maures bien armés, & qui firent paroître qu'ils avoient du courage. Elle avoit été faite tributaire du Portugal par quelques uns des chefs de la République, qui

ANN. de J. C. 1506.

DON EMMANUEL Roi.

DON FRANÇOIS D'ALMEYDA Vicerol.

se trouverent à Quiloa, ainsi que je l'ai dit. Mais elle fut si indignée de cette action, que, quoique ce n'eût été qu'un artifice pour sauver un Vaisseau richement chargé, & où se trouvoient des personnes de la Ville des plus considerables, elle jugea devoir punir séverement cette action dans ceux qui s'en trouverent coupables, & les cassa de leurs charges. Résoluë de se bien défendre lorsque Tristan d'Acugna s'y présenta, elle renvoya d'abord insolemment son trompette. Cependant, quelques reflexions faites, le Senat commença à noüer une négociation avec le Général Portugais. Mais la négociation traînant en longueur sous divers prétextes, le Général, qui se défia de cette lenteur, tira par la crainte des tourmens, la verité de la bouche même de celui qui portoit les paroles, & apprit qu'on ne l'amusoit que parce que dans cette saison là, il regnoit un coup de vent si violent, qu'il n'y avoit pas un seul Vaisseau qui ne vint périr à la Côte.

Sur cela, Tristan ayant assemblé le conseil, résolut d'attaquer la Ville dès la nuit suivante. L'armée s'embarqua dans les chaloupes, & se rangea en deux lignes. Albuquerque commandoit la premiere composée de quatre cents hommes, & Tristan la seconde, où il y en avoit six cents. Ils arriverent à terre au point du jour. Quoiqu'ils eussent pris toutes sortes de précautions, pour cacher leur marche, la Ville s'en apperçut,

apperçut, & il se trouva deux mille hommes sur la rive pour empêcher la descente. Elle se fit néanmoins heureusement, non sans répandre de sang. Les ennemis combattirent avec vigueur, mais, se voyant poussés, ils regagnerent la Ville, y rentrerent, & eurent le tems de fermer les portes à la faveur de ceux qui se sacrifiérent, en faisant tête aux poursuivants. Les Portugais se répandirent alors le long des murs. Albuquerque ayant apperçû une espece de brêche dans un endroit où le mur étoit fort bas, donna par là l'assaut & gagna le rempart. Le combat fut long & violent le long des ruës. Mais Tristan, qui attaquoit par un autre endroit, étant entré dans la Ville de son côté, les Maures gagnerent la grande place & la Mosquée. Là le combat se renouvella & fut plus échauffé. Enfin après avoir duré jusques sur le midi, les Maures se battirent en retraite, & sortirent de la Ville, y ayant eu déja quinze cens hommes de tués, parmi lesquels furent les chefs de la République. Il resta un assez bon nombre de Portugais morts sur la place, ils en eurent un plus grand de blessés, parmi lesquels fut le Général, qui dans le lieu même, où il avoit été blessé, voulut être fait Chevalier avec son fils par Alphonse d'Albuquerque lequel leur ceignit l'épée, & leur donna l'acollade selon la forme ancienne. Le Général fit ensuite quelques Chevaliers lui même du nombre de ceux qui s'étoient

ANN. de J. C. 1506.

DON EMMANUEL Roi.

DON FRANÇOIS D'ALMEYDA Vice-roi.

ANN. de J. C. 1506.

DON EMMANUEL Roi.

DON FRANÇOIS D'ALMEYDA Vicerοi.

le plus distingués dans cette journée.

Tristan ne voulut pas qu'on suivit l'ennemi hors de la Ville, & en fit fermer les portes. Et comme il craignoit le coup de vent, dont il étoit ménacé, il la mit au pillage, & fit publier qu'on se dépêchât, parce qu'il vouloit y faire mettre le feu. On y trouva de grandes richesses de toutes sortes, mais l'avidité du soldat & du matelot fut si grande, que quelques uns ne pouvant s'assouvir furent envelopés dans les flâmes. Leur cruauté ne fut pas moindre, car ils couperent les mains & les oreilles à plus de huit cens femmes ou filles, afin de perdre moins de tems à leur ôter leurs bracelets & leurs pendants. Cette barbarie déplut infiniment au Général, qui, pour l'arrêter donna sur cela des ordres un peu trop tardifs. Dieu sembla ne vouloir pas la laisser impunie, car quinze de ces matelots & soldats conduisant à bord de l'Amiral une chaloupe extrêmement chargée, la chaloupe enfonça, & ne revint sur l'eau à vuide, qu'après qu'ils furent tous noyés, & tout le butin perdu.

Magadaxo autre Ville située à dix-huit lieuës de Brava, aussi riche & aussi puissante qu'elle, ne voulut point lui ceder en courage, quoiqu'elle eût à craindre la même infortune. Dès que la Flotte Portugaise parut, elle se mit en état de vaincre ou de périr. Lionel Coutigno que le Général envoyoit en qualité de trompette pour

la ſommer, voyant le rivage bordé d'une grande multitude de gens de pied & de cheval, qui faiſoient bonne contenance, n'oſa ſe riſquer, & ne débarqua qu'un eſclave qui fut auſſi-tôt mis en pieces. Ce mauvais début l'ayant obligé de retourner à bord, pour y faire ſon rapport, Triſtan d'Acugna aſſembla auſſi-tôt ſes Capitaines, qui ayant ſuivi les lumieres de leur prudence, plûtôt que l'impetuoſité de leur courage, furent d'avis de remettre la partie à une autre fois, & de continuer leur route juſques à Socotora, où ils arriverent au mois d'Avril de l'année 1507.

ANN. de J. C. 1507.
DON EMMANUEL Roi.
DON FRANÇOIS D'ALMEYDA VICEROI.

Socotora, qu'on croit être la Dioſcoride des anciens Géographes, eſt une Iſle à l'entrée de la mer Rouge dans le détroit de la Meque, qui eſt formé par le Cap de Guardafu du côté de l'Afrique, & par celui de Fartaque du côté de l'Arabie. Elle eſt placée préciſément entre ces deux Caps à une diſtance preſque égale, & à environ une trentaine de lieuës de l'un & de l'autre. Elle en a vingt de long ſur neuf de large. L'air y eſt chaud, mais aſſez ſain, parce qu'il eſt temperé par un vent de mer ordinaire. La terre y eſt haute, montagneuſe, ſeche & ſterile, excepté en quelques vallons propres à nourrir des troupeaux. L'encens & l'Aloës y ſont meilleurs que par tout ailleurs. On y trouve du vermillon & de l'ambre, que la mer y jette ſur la côte. On y recuëille auſſi quantité de dattes, qui avec les laitages

ANN. de J. C. 1507.

DON EMMANUEL Roi.

DON FRANÇOIS D'ALMEYDA Vicerol.

ſervent à la nourriture des gens du pays.

Ceux-ci ſont originairement Arabes, & vivent dans des caſes ſouteraines à la façon des anciens Troglodytes. Ils ſont tous nuds, à l'exception de ce que la pudeur ordonne de cacher. Tout le reſte ſe rapporte à leur nudité. Timides, pareſſeux, lâches, peu ſpirituels, ils ne ſemblent être nez que pour être eſclaves & miſerables. Leur Religion n'étoit qu'un aſſemblage monſtreux de Judaïſme, de Mahometiſme, & de Chriſtianiſme, dont on peut dire encore qu'ils n'avoient que les apparences extérieures tant étoit parfaite leur ignorance. On tient que S. Thomas allant aux Indes y avoit annoncé la foi que les Jacobites avoient enſuite alterée. Chrétiens ſans baptême, ils portoient encore le noms de Marie & des Apôtres, rendoient un grand reſpect à la Croix, en avoient de dreſſées en differents endroits, & en portoient au cou. Ils faiſoient leurs prieres en hebreu ſans l'entendre, n'épouſoient qu'une ſeule femme, obſervoient les jeûnes & les Fêtes, & avoient ainſi pluſieurs autres veſtiges d'une Religion, dont les notions veritables étoient entierement effacées de leur eſprit & de leur cœur.

Le Roi de Caxem dans le pays des Fartaques, profitant de la foibleſſe de ces pauvres Inſulaires, s'en étoit rendu le maître, leur avoit impoſé un joug fort dur, &, pour les mettre hors d'état de le ſecouer, avoit bâti une Fortereſſe dans

l'Isle, où il avoit mis pour commander Ibrahim son fils, jeune Prince d'une grande résolution & d'un courage mâle, dont il donna de grandes preuves.

ANN. de J. C. 1507.

DON EMMANUEL ROI.

DON FRANÇOIS D'ALMEYDA VICEROI.

Comme une des grandes vûës d'Emmanuel étoit de ruiner absolument le commerce des Maures par la mer Rouge, & que presque nécessairement tous leurs Vaisseaux qui venoient de l'Inde ou de la Côte Orientale d'Afrique devoient passer par-là, il n'avoit aussi rien de plus à cœur que de se rendre maître de ce poste qui lui assuroit la possession du détroit, & lui donnoit un asyle pour les Flottes qu'il envoyoit croiser sur les Côtes d'Arabie. Ce fut dans ce dessein principalement qu'il fit partir Acugna avec ordre de chasser les Fartaques de l'Isle, de s'emparer de leur Fort, ou d'en bâtir un ailleurs dans un endroit commode. Et pour cela il fit charger sur neuf des Vaisseaux de la Flotte les matériaux d'une Fortereſſe qui se trouva toute faite dans les Arsenaux de Lisbonne, ensorte qu'il n'y avoit qu'à la monter.

Tristan ayant fait sommer Ibrahim de se rendre, n'en reçut point d'autre réponse que celle que devoit faire un galant homme, desorte qu'il fallut se résoudre d'en venir aux mains. La résolution prise, le Général envoya visiter la Côte, afin d'y chercher l'endroit le plus propre pour la descente. Comme la mer étoit haute on n'en trouva point de plus com-

ANN. de J. C. 1507.

DON EMMANUEL Roi.

DON FRANÇOIS D'ALMEYDA Vice-roi.

mode, que vis-à-vis un petit bois de palmiers, peu éloigné du Fort, où elle fut déterminée. Le Général devoit commander la premiere ligne avec les Capitaines de son escadre, chacun dans leurs chaloupes, & Albuquerque la seconde avec les Capitaines de la sienne.

Le jour suivant le Général se mit en mouvement, & alla droit à l'endroit marqué dès la veille. Ibrahim attentif à tout, sortit à la tête de ses Fartaquins, pour aller soutenir un retranchement qu'il avoit fait faire dans le bois pendant la nuit, & s'opposer au débarquement. Albuquerque, qui jugea de son intention, au lieu de suivre le Général, alla débarquer au port vis-à-vis de la Forteresse, où la mer étoit moins grosse que la veille & la descente plus facile. Ibrahim, qui de cette manœuvre, que le Général lui même n'apperçut pas, craignit d'être pris en flanc, ou même d'être coupé, partagea son monde, & de cent hommes qu'il avoit en envoya quatre-vingt vers le retranchement, & avec les vingt autres courut vers le port, pour faire face à Don Alphonse de Norogna neveu d'Albuquerque qui avoit déja débarqué, & gagnoit le chemin de la Forteresse. Ces deux chefs tous deux jeunes & tous deux braves, semblerent se chercher l'un & l'autre, & se battirent long-tems avec une égale valeur, mais enfin Norogna fut le vainqueur.

Ceux de la Citadelle voyant leur chef mort,

firent le signal pour la retraite, laquelle étoit desormais leur unique ressource. Tristan d'Acugna ayant trouvé une grande resistance avoit forcé le retranchement, & mis les Maures en fuite. Plusieurs r'entrerent dans le Fort. D'autres se sauverent dans les bois. Les Portugais rendus au pied des murailles s'efforcent d'entrer, font porter les échelles pour planter l'escalade, & les petards pour enfoncer les portes. Les assiegez se défendent du haut des murs, jettent des artifices & des pierres, dont l'une étourdit si fort Albuquerque, qu'il fut quelque tems sans pouvoir parler. Mais étant revenu à soi, & les Portugais s'étant emparés du mur, & ayant ouvert les portes, il fit des prodiges de valeur comme les autres, & sauva Norogna d'un coup mortel en le couvrant à propos de son bouclier. Les Fartaques voyant le Fort pris se retirent dans le Donjon. Acugna leur fait proposer la vie & la liberté s'ils veulent se rendre. Mais ces braves gens animés par la vûë de leurs compagnons morts, qui s'étoient battus en héros, répondent fiérement que ce n'est pas la coutume des Fartaques de capituler: Que le fils de leur Roi leur ayant donné l'exemple de mourir en braves, ils ne peuvent lui survivre, & qu'ils se défendront jusques à la derniere goute de leur sang. En effet le Donjon ayant été emporté, ils se firent tous passer au fil de l'épée, à la reserve d'un seul. C'étoit un

ANN. de J. C. 1507.

DON EMMANUEL Roi.

DON FRANÇOIS D'ALMEYDA Vicerol.

ANN. de J. C. 1507.

DON EMMANUEL ROI.

DON FRANÇOIS D'ALMEYDA VICEROI.

pilote habile, qui rendit depuis de grands services à Albuquerque.

Le Général fit ensuite avertir les Insulaires de venir lui parler. » Il leur dit. Qu'il n'étoit » venu que pour les délivrer du joug insupor- » table que les Fartaques leur avoit imposé: » Que le Roi de Portugal sçachant qu'ils étoient » Chrétiens, & qu'ils gémissoient sous la ty- » rannie des Musulmans, n'avoit eu rien tant à » cœur que leur délivrance, & leur instruction: » Qu'ils étoient enfin libres, puisqu'il s'étoit » rendu maître de la Fortereſſe, & qu'il leur » laissoit pour les instruire un saint Missionnai- » re qui en prendroit volontiers le soin. « C'étoit un Religieux de l'Ordre de saint François, nommé le P. Antoine de Lauriere, qui fit en effet de grands fruits parmi ce pauvre peuple. La Mosquée fut convertie en Eglise, & consacrée sous le nom de Notre-Dame de la Victoire. Alphonse de Norogna fut établi Gouverneur de la Fortereſſe, selon la destination que le Roi en avoit fait avant que la Flotte partît de Lisbonne.

Voilà quelle étoit la situation des affaires d'Afrique, quand Tristan d Acugna fit voile de là pour les Indes. Il n'y fut pas long-tems. Sa présence comme nous l'avons dit accelera la paix de Cananor, & en fit lever le Siege. Il alla ensuite droit à Cochin, où il trouva sa cargaison prête, parce qu'il y avoit un an qu'il n'étoit

toit venu des Vaiſſeaux de Portugal. Ainſi il fut bientôt expédié. Mais avant que de repartir il voulut ſe trouver à une belle entrepriſe, que faiſoit en perſonne le Viceroi, qui fut bien aiſe de l'avoir pour ſecond, & d'en partager l'honneur avec lui.

ANN. de J. C. 1507.

DON EMMANUEL Roi.

DON FRANÇOIS D'ALMEYDA VICEROI.

Le Viceroi ayant eu avis, qu'il y avoit à Panane, à quatorze lieuës de Cochin, quinze à ſeize Vaiſſeaux Maures, qui étoient ſur le point de charger & de partir, réſolut d'aller les y brûler, & de mettre en même tems à feu & à ſang cette Ville, qui étoit alors ſous l'obéïſſance, où dans l'alliance du Zamorin. L'entrepriſe étoit périlleuſe. Panane étoit ſituée ſur une petite riviere qui y fait un port commode, à une lieuë au-deſſus de ſon embouchûre. L'entrée de cette riviere étoit difficile, à cauſe des ſables qu'elle regorge. Les ennemis, qui s'attendoient à être attaqués, avoient fortifié non ſeulement la place, mais encore l'entrée de cette riviere, y ayant élevé des deux côtés une redoute hériſſée de groſſe artillerie. Le Zamorin y avoit outre cela quantité de troupes ſous la conduite d'un Maure, nommé Cutial, qui étoit en réputation d'un grand homme de guerre, & les Maures qui faiſoient l'élite de ces troupes, étoient ſi outrés des pertes continuelles, que leur cauſoit la haine que les Portugais avoient pour eux, que plus de ſoixante d'entre eux, la plûpart Capitaines & Officiers de Vaiſ-

ANN. de J. C. 1507.

DON EMMANUEL Roi.

DON FRANÇOIS D'ALMEYDA Vicerοi.

ſeaux, s'étoient razés la tête & la barbe, ce qui eſt un ſigne parmi eux qu'ils ſe ſont engagés par des ſerments & des execrations à vaincre ou à périr.

La Flotte Portugaiſe au nombre de douze bâtimens, ayant paru à la barre de la riviere, étonna les ennemis, mais elle ne leur ôta pas le courage. Ils travaillerent toute la nuit à fortifier leurs retranchemens, & à ſe préparer à l'action. Les Généraux Portugais tinrent conſeil. Alméïda ayant mis ſur le bureau un plan exact du lieu, qu'il avoit eu par ſes eſpions, il fut conclu que le lendemain 26. Novembre 1507. à la pointe du flot, tandis que les gros Vaiſſeaux barreroient la riviere où ils ne pouvoient entrer, Pierre Baretto & Diego Perez entreroient les premiers, chacun avec leur bateau, dans lequel il y auroit quatre-vingt hommes des plus déterminés de l'armée: Que le premier iroit débarquer à l'endroit, où les Vaiſſeaux ennemis tirés ſur le rivage, étoient attachés enſemble, & que le ſecond aborderoit au pied de celle des redoutes de l'embouchûre qu'on jugea la plus meurtriere. Don Laurent d'Alméïda & Nugnés d'Acugna fils des Généraux & tous deux émules, conduiſoient le corps de bataille dans les chaloupes, où étoient repartis pour la plûpart, les Capitaines & les Officiers des eſcadres de leurs peres. Nugnés devoit ſoutenir Baretto & Don Laurent d'Al-

méïda, Diego Perez. Les Généraux ſuivoient enſuite, & conduiſoient la troiſiéme ligne dans les Galeres de la courſe. ANN. de J. C. 1507.

Tout fut executé fort bien ſelon le projet. Dès la pointe du flot Baretto & Perez s'ébranlerent, & paſſerent entre les redoutes, les ſoldats couchés ſur le ventre, ſans que l'artillerie ennemie qui portoit trop haut leur fit aucun mal. Mais quand ce fut à la deſcente, les Maures devoüés à la mort ſortent de leurs retranchemens, ſautent dans l'eau juſques à mi-corps, ſaiſiſſent les bateaux, & donnent tant d'occupation aux ſoldats, que ſe trouvant trop preſſez dans ces bateaux, où ils ne pouvoient agir, ils ſont obligés de ſauter eux-mêmes à l'eau, où le combat fut très opiniâtré. Don Laurent & Nugnés étant arrivés chacun à leur poſte, les ſoldats malmenés reprirent cœur & de nouvelles forces. Le combat fut alors encore plus ſanglant, tous ces dévoüés combattant en deſeſperés. On dit que Don Laurent en tua ſix à coups d'une demie pique qu'il manioit avec beaucoup d'adreſſe & de vigueur. Comme c'étoit l'homme le plus grand & le mieux fait qu'il y eut alors dans les Indes, un de ces braves, qui à ſa mine le prit pour un des chefs, s'attacha à lui, & ſe cachant ſous ſon bouclier, vint à corps à demi recourbé pour lui couper les jarrêts. Don Laurent qui étoit leſte eſquiva le coup, & revenant ſur ſon ennemi d'une hache qu'il ſaiſit

DON EMMANUEL ROI.

DON FRANÇOIS D'ALMEYDA VICEROI.

ANN. de J. C. 1507.

DON EMMANUEL Roi.

DON FRANÇOIS D'ALMEYDA Viceroi.

bien des deux mains lui fendit la tête & la lui partagea jusques à la poitrine. Mais ayant été blessé par un autre dans l'endroit du bras, où il y a le plus de nerfs & de tendons, son ardeur fut un peu rallentie, il se trouva mal, & se sentit des envies de vomir. Les Généraux, qui n'avoient pû arriver plûtôt, parce que leurs galeres tirant plus d'eau n'avoient pû entrer comme les autres, étant venus sur ces entrefaites, & animant leurs enfans & leur monde par leurs exhortations & par leurs reproches, Nugnés mit le feu aux Vaisseaux ennemis, & les gens de Don Laurent gagnerent la redoute. Les dévoüés étant ensuite éclaircis & morts, la plûpart percés de coups, tout le reste se mit en fuite. Les Vaisseaux furent consumés par les flâmes aussi bien que la Ville, & presque toutes ses richesses, le Viceroi ayant porté un ordre très rigoureux, dans la crainte que l'amour du pillage ne devint la cause de leur perte. Les redoutes ayant été emportées, tout le canon en fut enlevé.

Ce fut sans doute un très beau fait d'armes, car, quoiqu'il n'y eut eû que deux à trois cens morts du côté des ennemis, dix huit du côté des Portugais, & grand nombre de blessés, parmi lesquels furent les deux fils des Généraux, certainement on n'avoit point encore vû, ni plus de bravoure, ni de plus belles actions dans les combattans des deux partis. Aussi le Viceroi

en fut si charmé, qu'il voulut faire quelques Chevaliers en memoire de cette action. Après cela Tristan d'Acugna & lui étant allés à Cananor, les Vaisseaux du retour acheverent de se charger, le Viceroi repartit pour Cochin, & d'Acugna pour le Portugal, où il porta l'agréable nouvelle de ces succès.

An n. de J. C. 1507.

Don Emmanuel Roi.

Don François d'Almeyda Viceroi.

Retournons à la Côte d'Arabie, où la gloire du grand Albuquerque nous appelle. Suivons-le dans ses premiers exploits, dont le seul projet semble nous annoncer d'avance les merveilles, que fit depuis ce nouveau conquerant de l'Inde. Ses Trophées l'ont mis presque de niveau avec les Héros les plus celebres de l'antiquité, qui l'avoient précédé dans cette Conquête.

Dédaignant de croiser sur les gorges de la mer Rouge, selon les ordres qu'il en avoit, ce qui étoit faire en quelque sorte le métier de Corsaire : impatient d'ailleurs de se signaler par quelque entreprise digne de lui, & plus utile au service de son Prince, il conçut le projet de s'emparer du Royaume d'Ormus, & commença à se mettre en état de l'éxecuter, dès qu'il l'eut formé.

Le Royaume d'Ormus, ainsi nommé de sa Ville capitale, étoit alors un Etat assez puissant. Il commençoit au Cap de Rosalgate dans l'Arabie heureuse, & s'étendoit au loin de l'autre côté dans la Carmanie, où il embrassoit

ANN. de J. C. 1507.

DON EMMANUEL Roi.

DON FRANÇOIS D'ALMEYDA Vicerol.

une assez vaste étenduë de pays. Mais ce qui faisoit sa plus grande consideration, c'étoit la situation de la Ville même d'Ormus, placée dans l'Isle de Gérun à l'entrée du Golphe Persique, à un peu plus d'une demie lieuë de distance de la terre ferme d'une part, & à quatre lieuës de l'autre. L'Isle n'en a que cinq ou six de circuit. Mais elle forme deux ports magnifiques, séparés par une langue de terre très étroite, & si avantageusement situés, qu'ils semblent être faits pour être l'entrepôt général de tout l'Orient. La nature contente d'avoir donné à cette Isle une position si heureuse, semble lui avoir refusé tout le reste, comme si elle avoit prévû que l'art suppléant à son défaut, en feroit un des endroits du monde les plus délicieux. Car en effet quoique l'eau même y manque, & que l'herbe ait peine à y croître, la Ville grande, riche, superbe, & magnifique joignoit encore à la profusion des biens immenses, que lui apportoit le commerce de l'Asie, de l'Afrique, & même de l'Europe, une abondance surprenante de tout ce qui peut servir à l'utilité, & aux commodités de la vie, comme si tous les autres pays n'avoient été faits, que pour suppléer à la sterilité de celui-ci.

Le commerce ayant fait cette Ville, elle étoit à proprement parler un ramas d'étrangers de toutes les nations, de maniere cependant que les Arabes & les Perses plus voisins y do-

minoient avec la Religion de Mahomet, qui étoit auſſi celle du Souverain. Le ſang y étoit aſſez beau, les hommes très bien faits & très ſpirituels. Malgré le luxe de leur Ville, & les ſentimens pacifiques du négoce, ils ſçavoient parfaitement unir enſemble le courage mâle d'une origine guerriere, & d'une ſecte qui s'eſt étenduë par la voye des armes, avec l'amour pour les ſciences & les beaux arts, qui ſont les fruits de la paix & de la tranquillité.

ANN. de J. C. 1507.

DON EMMANUEL Roi.

DON FRANÇOIS D'ALMEYDA VICEROI.

Albuquerque ayant mis ordre aux affaires de Socotora, reprimé les factions des Farraquins, qui étoient reſtés dans l'Iſle, en partit avec ſix Vaiſſeaux & une fuſte commandés par de braves Officiers, & ſur leſquels il y avoit quatre cents ſoixante-dix Portugais. Avec ce petit corps il cingle en haute mer tirant vers le Cap de Roſalgate, où commencent les Etats d'Ormus, ſe préſente devant Calajate qui lui ouvre ſes portes, accepte ſes propoſitions ou les élude avec adreſſe. Curiate plus fiere éprouve le ſort des armes : la confiance qu'elle a dans ſes propres forces, cauſe ſa ruine. Maſcate plus conſiderable & plus en état de reſiſter plie ſous le joug par la prudence de ſon Gouverneur. Mais deux mille Arabes, qui y entrerent la nuit ſuivante, la ſouleverent, quelque choſe que put faire le Gouverneur pour leur faire éviter le châtiment inévitable de la trahiſon, dont on vouloit le rendre coupable.

ANN. de J. C. 1507.

DON EMMANUEL ROI.

DON FRANÇOIS D'ALMEYDA VICEROI.

Ses prédictions furent vrayes. Les deux mille Arabes furent battus, & attirerent sur la Ville les maux dont ils avoient voulu la défendre. Le Gouverneur y périt en combattant en brave contre ses vûës & ses lumieres. Toutes les précautions du Général ne purent le sauver, mais les attentions qu'il eut pour tout ce qui lui appartenoit, eussent pû le dédommager, si rien pouvoit dédommager, qui perd tout avec la vie.

Soar & Orphazan toutes deux grandes, opulentes & fortifiées d'un bon mur & d'une Citadelle, n'eurent pourtant pas le courage de se défendre. Soar se soumit aux conditions qu'on voulut lui imposer. Mais les habitans d'Orphazan eurent tant de peur, que, quelques efforts que fit le Gouverneur, qui étoit un Officier de réputation, ils abandonnerent leur Ville pour s'enfuïr dans les bois. Les Portugais n'y ayant point trouvé ni resistance ni soumission, la pillerent & la brûlerent. Après quoi le victorieux Albuquerque alla moüiller le 25. de Septembre à la vûë d'Ormus, ayant fait précéder devant lui la terreur & l'épouvante, qui furent beaucoup augmentés par la décharge générale de toute son artillerie, dont il salua la Ville & le Palais du Roi.

Il envoya sur le champ un trompette à la Cour, pour y signifier les motifs de sa venuë. » Ce n'étoit pas, disoit-il, pour y porter la guer-» re, mais la paix: Qu'à la verité il n'y avoit » point

» point d'autre moyen d'obtenir cette paix, » qu'en ſe ſoumettant au Roi de Portugal ſon » maître, & en lui payant le tribut annuel que » les Rois d'Ormus payoient aux Sophis. Mais » que le Roi de Portugal étoit un ſi grand Prin- » ce, qu'il étoit plus heureux de lui obéïr, que » de commander à des Empires: Que dès qu'ils » ſeroient reconnus pour ſes vaſſaux, ils pou- » voient tout eſperer de ſa protection contre » leurs ennemis, comme auſſi ils devoient tout » craindre de ſes armes victorieuſes, s'ils étoient » aſſez aveugles pour refuſer les avantages de » cette même protection qu'il leur offroit, » en voulant bien les accepter pour ſes tribu- » taires. «

ANN. de J. C. 1507.

DON EMMANUEL ROI.

DON FRANÇOIS D'ALMEYDA VICEROI.

Zeifadin ſecond du nom étoit alors ſur le Trône d'Ormus qu'il avoit hérité de ſes peres, qui l'avoient fondé. Mais la jeuneſſe de ce Prince ne lui permettant pas de gouverner par lui-même, il étoit encore ſous la tutelle d'un Eunuque, nommé Coje-Atar, homme habile & experimenté, qui avoit pris dans cette Cour le deſſus ſur tous ſes concurrents.

Veritablement la propoſition du Général Portugais avoit quelque choſe de bien extraordinaire, & devoit paroître bien nouvelle. Mais Atar, qui n'ignoroit pas les grandes choſes que les Portugais avoient faites dans l'Afrique & dans les Indes, qui étoit auſſi parfaitement inſtruit de ce qu'Albuquerque venoit de faire

AN N. de J. C. 1507.

DON EMMANUEL Roi.

DON FRANÇOIS D'ALMEYDA Vicerοi.

ſur ſa route, intimidé d'ailleurs par la crainte qu'il eut que les mécontens du Gouvernement préſent, n'en priſſent occaſion de faire quelque changement dans l'Etat, prit d'abord le parti de la diſſimulation, cherchant à gagner du tems, afin de donner le loiſir de ſe rendre aux troupes de terre & de mer, qui n'étoient pas loin, & dont une partie étoit déja arrivée. Ainſi il renvoya le Trompette avec un de ſes Officiers avec des lettres & des préſents conſiderables. Albuquerque reçut la lettre, & refuſa fierement les préſents, en diſant qu'il n'en vouloit point recevoir qu'il ne ſçut auparavant s'il devoit traiter avec lui, comme ami ou comme ennemi.

Atar ne fut pas moins choqué de cette réponſe qu'il l'avoit été de la premiere propoſition. Il continua néanmoins à diſſimuler juſques à ce qu'il eut obtenu la fin qu'il s'étoit propoſée. Mais quand il ſe vit vingt mille hommes de troupes, ſa Flotte de rétour jointe à plus de ſoixante Vaiſſeaux de charge, & plus deux cens eſquifs, chaloupes, & autres petits bâtimens qui étoient auparavant dans le port, alors levant le maſque, il commença par faire arrêter les Portugais, qui avoient oſé débarquer avec trop de confiance, & envoya dire au Général. » Qu'il » étoit ſurpris de la hardieſſe de ſes propoſitions » & de l'injuſtice de ſes demandes: Que les Rois » d'Ormus bien loin de païer tribut aux étrangers

» qui venoient dans leurs ports, avoient coûtu-
» me d'en exiger d'eux: Que si les Portugais vou-
» loient commercer comme les autres nations,
» on leur accorderoit la permission & la liber-
» té aux mêmes conditions ; mais que s'ils en-
» treprenoient de faire quelque violence, ils
» apprendroient bien-tôt à leurs dépens qu'ils
» se trompoient, s'ils croyoient encore avoir
» affaire à des Cafres, & à de miserables Ne-
» gres. «

ANN. de J. C. 1507.

DON EMMANUEL ROI.

DON FRANÇOIS D'ALMEYDA VICEROI.

La fierté de cette réponse & les manœuvres qu'on faisoit dans le port, ayant fait juger au Général qu'il falloit se résoudre d'en venir à la force ouverte, il appelle au conseil, où ayant conclu d'attaquer les Vaisseaux ennemis, par où c'étoit une nécessité de commencer, il leve l'anchre & appareille sur le champ, occupe toute la Rade, y dispose ses Vaisseaux dans de justes intervalles, afin qu'ils pussent faire leurs évolutions, virer aisément de bord, lâcher à propos leurs bordées, & fait feu de toute son artillerie. Les ennemis distribués dans tous les petits bâtimens rangés en deux lignes, où Atar commandoit en personne, & à qui il avoit fait gagner le large pour investir la Flotte Portugaise, ne s'étonnent point du bruit, s'avancent hardiment malgré le fracas du canon. La fumée même qui pendant un tems déroboit tous les objets à la vûë, leur donna le moyen d'accoster de si près, qu'après

ANN. de J. C. 1507.

DON EMMANUEL ROI.

DON FRANÇOIS D'ALMEYDA VICEROI.

avoir décoché en assez bon ordre une nuée de fléches, ils vinrent à l'abordage. Les Portugais à qui la multitude innombrable de ces fléches blessa beaucoup de monde, n'eurent pas peu à faire de se défendre de la vivacité de ce premier assaut, où il fallut combattre main à main à coups de lances, de leviers, de haches & de sabres. Mais pendant ce combat, qui dura assez long-tems, les plus hardis ayant été tués ou précipités dans la mer, le canon d'entre-pont & des basses batteries, qui étoient au niveau de l'eau, fit un si terrible effet sur ces petits bâtimens, qu'Atar, qui avoit commencé le combat avec une extrême confiance, & qui animoit tout de sa presence, les voyant éclaircis, mis en pieces ou coulés à fond la plûpart, prit le parti de se retirer le plus secretement qu'il put à l'abri des Vaisseaux de charge. Sa retraite néanmoins n'ayant pû se faire si secretement qu'on ne s'en apperçut, il eut le chagrin de voir que son mauvais exemple fut en peu de tems suivi de tous les autres.

Albuquerque délivré de l'importunité de tous ces petits bateaux, courut alors vers les gros Vaisseaux parmi lesquels il y en avoit deux du port de huit cens tonneaux, & d'environ cinq à six cens hommes d'équipage. Le premier appellé *le Prince*, appartenoit au Prince de Cambaïe. Le second avoit nom *la Méris*, & étoit à Mélique Jaz, Seigneur de Diu, dont nous par-

lerons beaucoup dans la ſuite. Le Général s'attacha à tous les deux l'un après l'autre, & après un combat très opiniâtré les coula à fond tous les deux. Les autres Capitaines imitant l'exemple de leur Chef s'attacherent auſſi à divers bâtimens, & ce fut alors un feu, une mêlée, une confuſion des plus horribles. La mer fut bientôt couverte de debris de Navires, de morts & de mourants, dont le ſang fit changer de couleur à ſes eaux. Le deſordre étoit ſi grand parmi les ennemis, qu'ils combattoient les uns contre les autres, & que parmi leurs morts qu'on fait monter juſques à trois mille, il s'en trouva beaucoup qui étoient percés de fléches quoiqu'il ſoit certain que les Portugais n'en tirerent pas une ſeule. Enfin les ennemis abandonnerent abſolument leurs Vaiſſeaux, & ſe lancerent à la mer pour ſe ſauver. Albuquerque ayant fait le ſignal aux ſiens de ſe jetter dans les chaloupes, ce ne fut plus qu'un maſſacre géneral de tous ces malheureux, qu'on aſſommoit dans l'eau ou qu'on forçoit de ſe noyer; ſpectacle affreux lequel ayant pour témoins le Roi & tout le peuple, qui bordoit les murs & le rivage, pour voir le ſuccès d'une ſi grande action, devenoit encore plus horrible par les hurlements & les cris déplorables que cette multitude pouſſoit juſques au Ciel.

ANN. de J. C. 1507.

DON EMMANUEL ROI.

DON FRANÇOIS D'ALMEYDA VICEROI.

Après que le combat eut duré huit heures, le victorieux Albuquerque n'ayant plus per-

ANN. de J. C. 1507.
DON EMMANUEL Roi.
DON FRANÇOIS D'ALMEYDA VICEROI.

sonne qui osât lui faire tête, & profitant de son avantage fit mettre le feu à tous ces bâtimens abandonnés, qui étant emportés loin du port par un vent de terre, qui soufla alors, furent donner un nouveau spectacle d'horreur sur les Côtes de la Carmanie, & de l'Arabie, où ils allerent se consumer ou s'échoüer. Faisant ensuite le tour du port, le Général fit pareillement mettre le feu à cent quatre-vingt bâtimens de toute espece, qui étoient encore sur les chantiers, prêts à être lancés à l'eau, & qui furent la proye des flâmes. Mais en passant sous une espece de petit fortin ou Palais où étoit le Roi, & d'où malgré la consternation où l'on étoit, on tira une grande quantité de fléches, il fut blessé avec quelques-uns des Officiers qui étoient près de lui.

L'animosité des Portugais étoit inconcevable. Déja quelques-uns ayant mis pied à terre, avoient mis le feu à un des Fauxbourgs, où il y eut une Mosquée brûlée. Se laissant ensuite emporter à leur ardeur boüillante & impetueuse, ils alloient entrer dans la Ville pêle-mêle avec les fuyards; mais Albuquerque faisant attention à leur petit nombre & à leur lassitude, fit sonner la retraite, content d'une si belle victoire.

L'excès de la présomption d'Atar dégénera tout à coup, comme il arrive d'ordinaire aux ames viles, en un découragement extrême; en

voyant un succès si contraire à son attente. Livré en ce moment à ses cruelles inquiétudes, & appréhendant tout du dehors & du dedans, il se sentit une extrême impatience de conclure la paix à quelque prix que ce pût être. Il fit donc élever dans le moment un étendart blanc sur une des tours du Palais du Roi, & envoya dans un esquif avec un semblable étendart deux Maures de confiance, dont l'un étoit un des Grenadins chassés d'Espagne, lorsque les Rois Catholiques se furent rendus maîtres du Royaume de Grenade. Albuquerque qui étoit fatigué remit leur audience au lendemain, retint cependant celui-ci pour ôtage, & renvoya l'autre avec la permission qu'il donnoit d'éteindre le feu, & l'assurance qu'il ne troubleroit rien, qu'il n'eut entendu les propositions.

ANN. de J. C. 1507.

DON EMMANUEL Roi.

DON FRANÇOIS D'ALMEYDA Vicerol.

Le lendemain le Maure étant revenu avec quatre autres Notables, le Général leur donna audience publique sur son bord qu'il avoit fait pavoiser pour cette cérémonie.

Celui-ci qui portoit la parole, parla à peu près ainsi. » Seigneur Capitaine Général du Roi » de Portugal, le Roi d'Ormus notre Maître te » fait dire par notre bouche que dans les cho- » ses qui se sont passées entre toi & lui, & qui » ont causé tant de maux, la perte de tant de » braves gens, & celle de tant de Vaisseaux, il » n'a point d'autre excuse à te donner, que sa » grande jeunesse, son peu d'expérience, & les

ANN. de J.C. 1507.

DON EMMANUEL Roi.

DON FRANÇOIS D'ALMEYDA VICEROI.

» mauvais conſeils de ſes Miniſtres, qui l'ont » engagé à refuſer la paix, & ton amitié que tu » lui as offerte. Il en eſt très répentant. Et plut à » Dieu qu'il n'en eût pas tant couté à lui & à ſon » peuple, pour ſe repentir. Il convient que ce » Royaume eſt à toi & au Roi de Portugal, » puiſque tu l'as conquis par la force de tes armes » en preux Chevalier & en grand Capitaine. Il » ſouhaite ſe remettre entre tes mains lui & ſes » Etats, pour que tu en diſpoſes à ta volonté. Il » te demande ſeulement que tu ayes pitié de » lui & de ſon peuple; que tu le traites comme » un pere traite ſon fils déſobéïſſant auquel il » pardonne, dès qu'il le voit ſoumis & contrit. » Ayes compaſſion pareillement de cette pau- » vre Ville. Puiſqu'elle eſt à préſent du domai- » ne du Roi de Portugal, n'acheve pas de la » détruire. Elle eſt aſſez à plaindre, n'y ayant » pas une maiſon où il n'y ait bien des ſujets de » verſer des larmes. Pour ce qui eſt du Coje- » Atar premier Miniſtre & des autres princi- » paux Officiers de la Couronne, ils te font ſça- » voir également qu'ils ſont tes eſclaves, que » le Royaume étant à toi, ils ſont auſſi à tes or- » dres & à ta diſcretion. «

Afin de ne rien perdre des heureuſes diſpoſitions qu'annonçoit une telle harangue, Albuquerque ayant tenu conſeil avec ſes Capitaines, fit partir ſur le champ deux perſonnes avec l'interprête munies de pleins pouvoirs de ſa part.

La

ANN. de J. C. 1507.

DON EMMANUEL Roi.

DON FRANÇOIS D'ALMEYDA Vicerol.

La paix fut bien-tôt concluë en cette maniere. » Zeifadin se reconnut vassal de la Couron-» ne de Portugal, & promit de lui payer tou-» tes les années quinze mille seraphins d'or à » titre de tribut. Il en payoit outre cela actuel-» lement cinq mille au Général pour les frais » de la guerre. Il s'engageoit de donner un em-» placement dans la Ville d'Ormus, pour y bâ-» tir une Citadelle, de fournir pour cela l'ar-» gent, les matériaux & les manœuvres néces-» saires. En attendant il assignoit dans la Ville » des maisons commodes, où les Portugais » pourroient loger, jusques à ce que la Forte-» resse fût achevée & mise à sa perfection. Le » Roi de Portugal de son côté prenoit le Roi » d'Ormus sous sa protection, & s'obligeoit de » le défendre envers & contre tous ses enne-» mis. « L'acte de ce traité fut fait double, & gravé sur des lames d'or, en langue Persane & Arabique. La Banniere de Portugal fut élevée sur la plus haute tour du Palais du Roi. Ce Prince & Albuquerque se virent l'un & l'autre, & s'envoyerent mutuellement des présents. Enfin la paix fut publiée avec toutes les démonstrations de joye, que pouvoit permettre le deüil où la Ville étoit plongée.

L'emplacement de la Citadelle fut marqué sur la pointe de cette langue de terre, qui fait comme une espece de jettée dans la mer entre les deux ports. Elle ne pouvoit être mieux assise,

ANN. de J. C. 1507. DON EMMANUEL Roi. DON FRANÇOIS D'ALMEYDA VICEROI.

puiſqu'elle dominoit l'un & l'autre auſſi bien que le Palais du Roi, en face duquel elle étoit placée. On ne perdit point de tems à y travailler. Tout le monde mettoit la main à l'œuvre, depuis le Général juſques au dernier mouſſe de Vaiſſeau. Chacun avoit ſa tâche. Une eſcouade relevoit l'autre aux heures marquées, & on travailloit ſans diſcontinuation. Mais toute la prudence du Général ne pût parvenir à cacher le petit nombre de ſes gens. Atar s'en apperçut, il en rougit, & pénetré de honte & de confuſion d'avoir ſacrifié l'Etat & ſon Souverain à une ſi petite poignée de monde, il conçut dès-lors le deſſein de reparer ſa faute par la fourbe, & par l'artifice.

Plus habile dans les reſſorts de la politique que dans le maniement des armes, il tourna toutes ſes vûës à détruire les Portugais par eux mêmes, & il s'y prit avec tant d'adreſſe qu'il eut preſque le bonheur d'y réüſſir. Il commença d'abord par ceux du bas étage, qui ayant les ſentimens moins élevés, & l honneur moins à cœur ſont auſſi moins capables de reſiſter aux vûës d'interêt qu'on leur propoſe. Il débaucha ainſi ſecretement par ſes largeſſes quelques fondeurs d'artillerie & quelques charpentiers de Navires qu'il fit éclypſer, & qu'il ſçut appliquer utilement ſelon ſes deſſeins. Le Général les fit repeter, mais l'habile Miniſtre qui ſentit bien que pour ſi peu de choſe, il ne voudroit pas

rompre, ſçut toûjours éluder ſes demandes. Ceux qui demeurerent fidelles ne laiſſerent pas de concevoir de l'inclination, pour un homme qui affectoit de ſe montrer liberal, populaire, & qui alloit au-devant de tout ce qui pouvoit faire plaiſir. Des petits il vint aux grands. Il en trouva pluſieurs qui ne furent pas indifferents à ſes dons & à ſes careſſes, & il ſçut les employer ſi bien, qu'il ſe les rendit plus utiles, que s'il en avoit fait ouvertement des traîtres & des transfuges. Car comme il ne cherchoit qu'à faire naître la diviſion & à la fomenter, il en eut bien-tôt l'occaſion, & il y fut parfaitement ſervi.

ANN. de J. C. 1507.

DON EMMANUEL Roi.

DON FRANÇOIS D'ALMEYDA Vicerοi.

La batiſſe de la Citadelle n'avançoit pas autant que chacun l'eut ſouhaité. L'adroit Miniſtre avec le talent de paroître zelé & empreſſé faiſoit toûjours manquer ſous main toutes choſes pour le moment du beſoin. Albuquerque d'un autre côté naturellement ſevere & dur, ne relâchoit rien de la rigueur du ſervice, deſorte que peu aimé des Officiers & des ſoldats, qui s'ennuyoient de ſon inflexible auſterité, & qui ne ſoupiroient qu'après le moment où ils pourroient aller croiſer, pour s'enrichir des priſes qu'ils faiſoient dans ce métier, il y avoit parmi les uns & les autres beaucoup de mécontens. Et comme dans ces ſortes d'occaſions on paſſe d'ordinaire bien-tôt des premieres plaintes & des murmures, aux diſcours inſo-

ANN. de J. C. 1507.

DON EMMANUEL ROI

DON FRANÇOIS D'ALMEYDA VICEROI

lens, aux petites cabales, & aux factions, le feu s'alluma de telle maniere en peu de tems, que tout étoit disposé à une sédition ouverte. Atar n'ignoroit rien, & ne se négligeoit pas. Les Capitaines qui eussent dû contenir les mutins dans le devoir par leur exemple & par leur autorité, étoient les premiers à les ameuter. Albuquerque dissimuloit, & se contenta de faire avertir secretement ceux dont il avoit découvert les sentimens de se tenir sur leurs gardes, à veiller à ce que la Cour d'Ormus ne pénétrât rien dans leurs divisions. Tout fut inutile, & les choses vinrent au point, que les mutins eurent la hardiesse de lui faire presenter par l'écrivain du Roi, une Requête signée des principaux Capitaines & Officiers, qui declaroient, à la décharge de leur conscience, & pour leur sureté, & pour la justification de leur conduite, qu'il étoit du bien du service du Roi, d'abandonner l'entrepriſe d'Ormus, pour aller croiser dans le Golphe Arabique selon les ordres de la Cour, où pour aller joindre le Viceroi dans les Indes. Albuquerque, qui étoit de caractere à devenir plus fier par la resistance qu'il trouvoit, prit cette Requête avec un souris moqueur, & pour témoigner son indignation & son mépris, il l'envoya sur le champ mettre dans les fondemens de la porte d'une tour de la Citadelle, qu'on appella depuis par dérision *la Porte de la Requête*.

Le hazard voulut dans le même tems, ou bien ce fut une adresse d'Atar, qu'il parut des Ambassadeurs du Sophi, qui venoient chercher le tribut que le Roi d'Ormus avoit coutume de lui payer toutes les années. La Cour allarmée ou feignant de l'être, eut d'abord recours à Albuquerque, & lui fit exposer ses craintes par Raix Noradin l'un des Ministres d'Etat. Ce fut une nouvelle occasion aux mutins de remuer. Mais Albuquerque prenant un air chagrin & imperieux, s'étant fait apporter sur le champ un grand bassin plein de boulets & de grenades, de fers de lances, & de piques, d'épées & de sabres. » Allez, dit-il fierement à Nora- » din, portez ce present aux Ambassadeurs de » Perse. Dites leur que c'est là le tribut que » payent le Roi de Portugal & les Rois ses vas- » saux, à ceux qui le leur demandent. Assurez- » les en même tems que dès que la Citadelle sera » achevée, j'entrerai dans le Golphe Persique, » pour aller assujetir à la Couronne du Roi mon » maître, toutes les places qui dépendent du » Sophi. Et gardez-vous bien de lui payer d'au- » tre tribut que celui que je lui envoye, si vous » ne voulez être dépose de votre charge, & » châtié très severement. «

ANN. de J. C. 1507.

DON EMMANUEL Roi.

DON FRANÇOIS D'ALMEYDA VICEROI.

Cette fermeté d'Albuquerque jointe au mépris qu'il avoit fait paroître pour la Requête, ayant aigri encore davantage les esprits, le mécontentement dégenera en licence. Les or-

ANN. de J. C. 1507. DON EMMANUEL Roi. DON FRANÇOIS D'ALMEYDA Vice-roi.

dres n'étoient plus observés ou l'étoient si mal & si à contre-tems, que le Général ne pouvoit pas s'empêcher de voir l'attache qu'on avoit à lui donner du dégout. Atar cependant croyant avoir conduit alors les choses au point où il les vouloit, prenoit de secretes mesures, pour secoüer le joug, & accabler les Portugais lorsqu'ils y penseroient le moins. Il avoit fait fondre beaucoup d'artillerie par les transfuges : fait entrer secretement des troupes dans la Ville : on avoit tiré par ses ordres tous les bâtimens du port : percé en plusieurs endroits les maisons qui répondoient à la Citadelle, & il n'attendoit que le moment pour faire son coup. Mais comme les Cours des Princes ont toûjours leurs traîtres, & des ennemis du Gouvernement present, Albuquerque qui avoit aussi ses espions, fut averti à propos par un de ceux-là, de tous les desseins du Ministre.

Sur cet avis, ayant assemblé le Conseil, & fait connoître aux mutins le danger où ils s'étoient précipités eux-mêmes par leur faute, ayant reveillé en même tems dans leurs cœurs les sentimens d'honneur, en leur représentant ce qu'ils devoient au Roi & à eux-mêmes, il les détermina à penser à leur salut, sans pourtant venir à bout d'effacer de leur esprit les mauvaises impressions qu'y avoit fait l'aigreur.

L'ordre fut donc donné à tous les Portugais, tant à ceux qui étoient épars dans la Ville qu'aux

autres qui étoient occupés à la conſtruction de la Citadelle, de ſe rembarquer avec tous leurs effets, le plus ſecrettement qu'il leur ſeroit poſſible, & ſur le champ l'ordre fut executé. Atar voyant ſes projets trahis, ne differa pas à éclater. Il fait ſonner le tocſin, il met ſes troupes en mouvement, brûle un Vaiſſeau que le Général avoit fait tirer ſur les chantiers pour le radouber, & vole ſur le port, d'où l'on decocha contre la Flotte, bien que très inutilement, toutes ſortes de traits.

AN N. de J. C. 1507. DON EMMANUEL Roi. DON FRANÇOIS D'ALMEYDA VICEROI.

Albuquerque s'étant plaint de cette infraction, & n'en recevant aucune ſatisfaction foudroye la Ville à coups de canon pendant huit jours conſecutifs, & brûle les Vaiſſeaux qu'Atar croyoit avoir mis à couvert. Mais s'étant apperçû que cela ne l'avançoit pas de grand choſe, il forma le deſſein d'affamer la place, & de fermer le paſſage à tous les ſecours. L'Iſle ne produiſant, ainſi que je l'ai dit, que quelques herbages qui y croiſſent à peine, les habitans n'ayant d'autre eau à boire que celle des pluyes conſervées en quelques ciſternes, la choſe étoit facile. Dans ce deſſein donc il entoure l'Iſle en quelque ſorte par ſes Vaiſſeaux qu'il diſpoſe par intervalles, & avec ſes chaloupes & bateaux, qui en faiſoient continuellement le tour, il fait une patroüille exacte. Quelques petits bâtimens des ennemis ne laiſſerent pas de ſe hazarder, mais tout autant qu'il en

ANN. de J. C. 1507.

DON EMMANUEL Roi.

DON FRANÇOIS D'ALMEYDA Vice-roi.

prenoit, il faisoit couper le nez & les oreilles des prisonniers, & les faisoit remettre à terre, afin que se montrant dans cet état, ils fussent ensuite un exemple de terreur, qui intimidât les plus hardis.

Sçachant ensuite qu'il y avoit dans l'Isle à un endroit nommé Torombac à une grande lieuë de la Ville, quelques puits gardés par un détachement de deux cens hommes & de vingt-cinq chevaux, il envoye de nuit George Baretto de Castro avec quatre-vingt hommes. Castro fait son attaque un peu avant le jour, taille en pieces le détachement, & fait jetter dans les puits les cadavres des hommes & des chevaux pour les boucher.

L'action étoit belle, mais le poste étoit trop important, pour que les ennemis ne fissent pas des efforts considerables, afin de le reprendre. Le Général, qui de son côté avoit autant de raisons de le conserver, commanda vingt hommes pour cet effet, sous la conduite d'un brave Castillan nommé Laurent de Sylva, à qui il donna ordre de faire porter une piece d'artillerie sur une éminence, où l'on ne pouvoit arriver que par un sentier fort étroit. Mais cela ne put être executé assez à tems, parce que les ennemis y accoururent en grand nombre, ayant à leur tête un des fils de Raix Noradin, à qui le Général avoit obtenu sa grace, & qu'il avoit fait rappeller de l'éxil, où il avoit été envoyé pour crime

crime d'Etat. Albuquerque étant arrivé par mer dans ces conjonctures, avec environ cent cinquante hommes d'élite, il se piqua de vouloir planter la piece d'artillerie dans le poste qu'il avoit marqué. Mais la troupe des ennemis étant renforcée par un nouveau corps de troupes beaucoup plus considerable, que commandoient le Roi & Atar en personne, il y eut là une des plus rudes escarmourches. Presque tous les Portugais y furent blessés. Albuquerque reçut plusieurs coups dans sa côte de maille & dans son bouclier, & peut être eut-il succombé sous celui de massuë, que lui portoit le fils de Noradin, lorsqu'un coup de feu qui emporta le bras à celui-ci, le délivra de cet ennemi. Ce fut là, ainsi qu'il le dit depuis, un des plus grands dangers qu'il eût couru de sa vie. Il se sauva néanmoins dans les bateaux avec presque tout son monde, laissant à ses ennemis la gloire de l'avoir fait fuïr, & à ses Capitaines, qui avoient contredit cette entreprise, la joye maligne qu'ils eurent de lui voir essuyer cette petite mortification.

ANN. de J. C. 1508.

DON EMMANUEL Roi.

DON FRANçOIS D'ALMEYDA Vicerol.

Cependant la mer étoit exactement gardée, il ne passoit aucun secours, & la Ville reduite à une disette presque extrême étoit sur le point de se soulever. Tous les jours une troupe de femmes & d'enfans, soutenus par une multitude de faineans, qui dans ces rencontres font les braves, environnoient le Palais du Roi, &

ANN. de J. C. 1508.

DON EMMANUEL Roi.

DON FRANÇOIS D'ALMEYDA Vicerol.

tantôt par des prieres, tantôt par des menaces demandoient la paix ou du pain. Atar quelquefois les consoloit, & les amusoit par l'esperance de l'arrivée prochaine d'une Flotte qu'il attendoit, quelquefois il étoit obligé de les faire repousser à main armée. On n'ignoroit point dans la Flotte d'Albuquerque l'état où étoit la Ville & la nécessité où elle se trouveroit, de recourir à sa clemence. Ce moment étoit proche, quand par la lâcheté la plus indigne, surtout de gens de distinction, Albuquerque se vit enlever une si belle proye par trois de ses Capitaines, qui laissant prévaloir dans leur cœur la haine & la jalousie sur leur devoir, l'abandonnerent honteusement, & firent voile pour les Indes, où voulant se justifier auprès du Viceroi de leur désertion, ils ajoutérent à l'infidelité qu'ils avoient faite à leur Général, la noirceur des plus atroces calomnies, dont ils le chargerent.

On ne sçauroit exprimer l'excès du depit d'Albuquerque, quand il apprit cette nouvelle, qui lui fut d'autant plus sensible, qu'un de ces Capitaines emportoit avec lui les vivres de la Flotte, & toutes les provisions destinées, pour ravitailler la garnison de l'Isle de Socotora, qui en avoit grand besoin. Nonobstant cela le desespoir même où il étoit l'obstina d'avantage à vouloir continuer de reduire la Ville à la derniere extrêmité. Et quoique les autres Capi-

taines, qui restoient avec lui, ne fussent gueres mieux disposés que ceux qui venoient de le quitter, il fit encore deux entrepriſes sur l'Isle de Quelxome, d'où les assiegés attendoient quelques secours. Dans la premiere il saccagea un Palais du Roi, où ce Prince tenoit deux cens archers & trente chevaux, qui furent passés au fil de l'épée. Dans la seconde il défit un corps de cinq cens hommes, conduit par deux neveux du Roi de Lar, qui combattant vaillamment se firent tuer. Le Général qui sçavoit qu'ils étoient partis dans le dessein de ravitailler Ormus, & d'exposer leur vie pour la défendre, fit mettre le corps de ces deux Princes, & des plus considerables de cette troupe dans un bateau qu'il laissa à la conduite d'un Calender ou vieux Santon, avec ordre de dire de sa part à Cojé-Atar, qu'il lui enverroit dans cet état tous ceux qui entreprendroient de venir le secourir. Revenu pourtant un peu de l'exçès de sa colere, faisant reflexion à la foiblesse présente où il se trouvoit, & craignant l'arrivée de la Flotte dont Cojé-Atar flattoit toûjours les assiegez, il prit le parti de se retirer, & fit voile pour Socotora, où il arriva sur la fin de Janvier 1508.

ANN. de J. C. 1508.

DON EMMANUEL ROI.

DON FRANÇOIS D'ALMEYDA VICEROI.

Les succès presque continuels que les Portugais avoient eu jusques alors dans les Indes, furent interrompus au commencement de cette même année, par un échec qu'ils y reçurent

ANN. de J. C. 1508.

DON EMMANUEL Roi.

DON FRANÇOIS D'ALMEYDA VICEROI

& qui leur fut d'autant plus sensible, qu'il y fit un plus grand éclat, & qu'ils avoient raison d'en apprehender une revolution entiere de leur fortune. Pour entrer dans ce détail, il faut reprendre les choses de plus loin.

Dès les premiers progrès que les Portugais firent dans l'Indostan, les Maures, qui y étoient répandus, & établis depuis quelques siecles, & qui en faisoient le plus gros commerce, commençerent à pressentir, que ces étrangers n'y venoient que pour leur ruine. Ils furent bien plus confirmés dans cette pensée, quand voyant grossir leurs Flotes, ils leur virent tenir la mer, donner la loi aux Rois des Indes, bâtir partout des Forteresses, exiger qu'on ne pût faire aucune cargaison, qu'ils n'eussent fait la leur, qu'on ne pût naviger dans ces mers, sans prendre leur agrément & leurs passeports; & qu'enfin ils ne le cachoient pas; que leur intention étoit de rompre absolument tout le cours du commerce de la mer Rouge & du Golphe Persique: qu'ennemis des Maures par religion & par interêt, ils travailloient à toute force à les détruire, faisoient continuellement sur eux des prises, pilloient ou brûloient leurs Vaisseaux sans respecter même les passeports, que la crainte les avoit obligés de prendre d'eux, ne manquant point de mauvais prétextes, pour colorer leurs injustices qu'ils accompagnoient souvent de cruauté.

Les Maures donc ne se sentant pas assez forts pour se délivrer d'un ennemi qui dès les premiers pas s'étoit fait connoître par l'ascendant qu'il avoit pris, résolurent de recourir à une puissance superieure, dont les interêts joints aux leurs, pussent être un motif capable de l'engager à faire de grands efforts. Dans cette vûë ils persuaderent au Zamorin d'envoyer un Ambassadeur au Soudan d'Egypte, qui étant la partie la plus lézée, prendroit vivement feu, & étoit en état de porter un puissant remede au mal commun. Le Zamorin écouta la proposition, & députa au Caire un Santon nommé Maïmane, homme sage & en réputation d'une grande sainteté parmi ceux de sa secte. Celuici s'étant mis en voyage prit encore en chemin des lettres de recommendation des Rois de Cambaïe, d'Ormus, d'Aden, & d'autres Princes Musulmans, qui reconnoissoient le Caliphe ou Soudan d'Egypte comme Chef de leur Religion, & qui ayant les meilleurs entrepôts de ces Côtes, s'ouffroient aussi le plus de l'interruption du commerce, & avoient tous des plaintes personnelles à faire.

An n. de J. C. 1508.

Don Emmanuel Roi.

Don François d'Almeyda Vice-roi.

Campson, qu'on peut regarder comme le dernier des Caliphes de la race des Mammelus qui s'établirent en Egypte du tems des Croisades, étoit alors sur le Trône. Les Etats de ce Prince étoient vastes, & comprenoient, outre l'Egypte & une partie de l'Afrique Septentrio-

ANN. de J. C. 1508.

DON EMMANUEL Roi.

DON FRANÇOIS D'ALMEYDA Vice-Roi.

nale, toute la Syrie juſques à l'Euphrate, & une partie de l'Arabie. Le tranſport des marchandiſes des Indes & de l'Aſie en Europe, ne pouvoient ſe faire que par les terres de ſa domination, ou par les Flottes, ou par les Caravanes. Dans toutes les Villes où elles touchoient, il percevoit au moins le cinq pour cent pour les droits d'entrée & de ſortie; & dans celles de la Mediterranée, il retiroit le double des Vénitiens, des Génois, & des Catalans, qui ſeuls faiſoient le commerce du Levant. Les principaux revenus de ce Prince conſiſtant donc dans le produit des Doüanes, il n'eſt pas poſſible qu'il n'en ſentît la perte, ou la diminution par l'interruption de ce commerce. Comme d'ailleurs les Maures des Indes avoient leurs Correſpondants dans tous les entrepôts des Villes d'Egypte & de Syrie, les uns ne pouvoient ſouffrir ſans faire ſouffrir les autres. Les banqueroutes devenues fréquentes & néceſſaires, comme étant les ſuites de la circulation interrompuë, avoient aigri les eſprits au dernier point, contre les Auteurs de cette interruption.

Maïmane étant arrivé en Egypte dans ces conjonctures y trouva toutes les diſpoſitions, & toutes les ouvertures poſſibles, pour ſe faire écouter. Je ne puis m'empêcher de dire ici en hiſtorien fidelle, que quelques Auteurs imprudents & témeraires ont oſé calomnier les Puiſſances Maritimes de l'Europe, qui faiſoient

alors le commerce du Levant, & qui veritablement perdoient beaucoup par sa cessation, de s'être jointes aux plaintes de Maïmane, d'avoir animé secretement le Caliphe, à s'opposer de toutes ses forces aux progrès des Portugais, & d'avoir fait passer jusques dans l'Inde des ouvriers habiles, pour le service des Infidelles contre les Chrétiens. Mais des Auteurs Portugais, plus réflechis & moins suspects, ont justifié ces Puissances de la noirceur de ces accusations. En effet il n'est pas probable que ces Puissances, qui se sont soutenuës pendant tant de siecles par la sagesse de leur politique, qui ont toûjours conservé une liaison étroite avec la Couronne de Portugal, eussent voulu descendre à des actions si indignes d'elles; & il paroît bien que le Roi Don Emmanuel lui-même n'ajouta aucune foi à l'imposture dont on vouloit les noircir, puisque dans le même tems il équippa une Flotte à ses dépens, pour les défendre contre l'invasion des Turcs. Que si quelques miserables renegats Européans se comporterent mal alors, & furent également infidelles à leur patrie & à leur Religion, on ne doit pas plus imputer leur perfidie à ces Puissances, qu'on doit imputer à la Couronne de Portugal la trahison de tant de Portugais, qui imitant ces transfuges dans le rénoncement à leur foi, & aux devoirs de leur naissance, se donnerent aux Rois des Indes, pour les servir contre leurs Con-

ANN. de J. C. 1508.

DON EMMANUEL ROI.

DON FRANÇOIS D'ALMEYDA VICEROI.

ANN. de J. C. 1508.

DON EMMANUEL Roi.

DON FRANÇOIS D'ALMEYDA Vice-Roi.

citoyens & leurs propres freres.

Le Caliphe, qui étoit un Prince pacifique & moderé, voulant tenter d'abord les voyes de la douceur, fit gliſſer adroitement dans ſes Etats la nouvelle, qu'il alloit détruire tous les lieux ſaints, effaçer juſques aux veſtiges des ſanctuaires & des monuments conſacrés par la préſence de Jeſus-Chriſt, interdire tout commerce avec les Chrétiens étrangers, & chaſſer tous ceux qui étoient établis dans les terres de ſa domination, ou les forcer à ſe faire Mahometans. Le Superieur du Monaſtere du Mont Sinaï, nommé Maur, Religieux de l'Ordre de ſaint François, grand homme de bien, mais peu fait aux manéges de Cour, ayant entendu cette nouvelle, la prit avec chaleur, & ſe tranſporta au Caire tout allarmé. C'étoit ce que demandoit le Caliphe, qui, après avoir bien fait le difficile, conſentit enfin à ſuſpendre les effets de ſa juſte vengeance, ſuppoſé qu'on lui donnât ſatisfaction. Et, comme ce Religieux promettoit tout de ſa médiation auprès du Pape, & auprès du Roi de Portugal même, le Caliphe approuva qu'il vint à Rome, & le chargea d'une très-belle lettre pour ſa Sainteté.

La lettre fut lûë en plein Conſiſtoire. Elle commençoit par les titres magnifiques, que le Caliphe ſe donnoit, & par ceux qu'il donnoit au Pape, qui n'étoient gueres moins honorables,

bles, & qui méritent bien d'être rapportés ici.
» Le grand Roi, Seigneur des Seigneurs, Roi
» des Rois, le glaive du monde, l'heritier des
» Royaumes, Roi d'Arabie, de Gemie, de Per-
» se & de Turquie, l'ombre du Dieu très-haut,
» & sa ressemblance sur la terre, le distributeur
» des Empires, le fleau des rebelles & hereti-
» ques, le Souverain Prêtre des Temples, qui
» sont sous sa puissance, la splendeur de la foi,
» le pere de la victoire, Canaçao Algauri (c'é-
» toit le nom de Campson,) dont Dieu perpe-
» tuë le Regne & établisse le Trône au-dessus
» de la constellation des Gemeaux; à toi Pape
» Romain, excellentissime & spirituel, grand
» dans la foi ancienne des Chrétiens fidelles de
» Jesus, &c.

» Après ce début, le Caliphe exposoit assez
» au long les justes sujets de plaintes, qu'il avoit
» à faire des Rois Catholiques, Ferdinand & Isa-
» belle, & du Roi de Portugal, qui se mon-
» troient les plus cruels ennemis d'une Religion
» dont il étoit le Chef, qu'ils persecutoient à
» feu & à sang jusques aux extremités du mon-
» de, sans qu'il leur en eût jamais donné la moin-
» dre occasion: Que son honneur, son zele
» pour cette Religion l'obligeoient à la venger
» de tout son pouvoir, par la raison même qu'il
» en étoit le Chef. Qu'ainsi il l'avertissoit, que
» si par le crédit qu'il avoit sur tous les Princes
» sectateurs de la Loi de Jesus-Christ, il n'enga-

ANN. de J. C. 1508.

DON EMMANUEL Roi.

DON FRANÇOIS D'ALMEYDA Vicerol.

ANN. de J. C. 1508.

DON EMMANUEL Roi.

DON FRANÇOIS D'ALMEYDA Vicerοi.

» geoit ceux-ci à changer de conduite, il se ver-
» roit forcé à user de représailles, à détruire les
» lieux saints, à chasser tous les Chrétiens de
» ses Etats, ou à les contraindre d'embrasser la
» loi de Mahomet. »

Le Pape Alexandre VI. qui étoit alors sur le Siege de saint Pierre, & tout le sacré College épouvantés d'une ménace qu'ils craignoient de voir s'effectuer, députerent d'abord le même Religieux en Espagne avec la copie de la lettre qu'il avoit apportée, à laquelle ils en ajouterent d'autres, qu'ils crurent capables de faire impression sur l'esprit des Princes, à qui elles étoient écrites. Je ne sçais ce que le Roi Ferdinand répondit. Il ne paroît pas qu'il changeât de conduite. Pour ce qui est de Don Manuel, il eut une veritable joye de voir le Caliphe recourir aux plaintes, & en conclut assez bien qu'elles étoient une preuve de sa foiblesse. » Il écrivit
» sur ce ton au Pape, qu'il tranquillisa sur ses
» vaines terreurs, l'assurant que le Caliphe n'o-
» seroit rien exécuter de ce qu'il sembloit pro-
» jetter contre les saints lieux, de peur de se
» priver d'un de ses plus grands revenus. Il lui
» prouva que le zele de Religion, n'avoit au-
» cune part dans les motifs de son Ambassade,
» puisqu'il avoit differé plus de vingt ans à se
» plaindre, de ce que Ferdinand & Isabelle
» avoient fait contre les Maures de Grénade:
» Que ce qui lui tenoit uniquement au cœur,

» c'étoit la perte que lui causoit l'interruption » de son commerce. Qu'ainsi, bien loin de se re- » lâcher dans ce qu'il avoit fait, il se confirmoit » de plus en plus dans la résolution où il étoit de » faire une vive guerre à ces ennemis de Jesus- » Christ, étant bien juste qu'après la désolation » qu'ils avoient apportée dans l'Europe, & dont » l'Espagne avoit senti les terribles effets pen- » dant tant de siecles, on portât la même dé- » solation chez eux, & qu'on leur rendît au » centuple, s'il étoit possible, les maux qu'ils » avoient causés.

ANN. de J. C. 1508.

DON EMMANUEL Roi.

DON FRANÇOIS D'ALMEYDA Vicerol.

En effet Manuel redoubla dès-lors ses efforts, & ce fut à peu près vers ces tems-là, qu'il envoya Alméïda dans les Indes. Pour ce qui est du Religieux de saint François, après avoir fait deux fois inutilement le voyage de Rome, il retourna en Egypte, où il ne put rendre qu'un assez mauvais compte de sa négociation. Le Caliphe voyant qu'il falloit recourir à des moyens plus efficaces, se résolut à faire passer une Flotte dans la mer des Indes. Ce fut une dépense immense. Car comme l'Egypte & les bords de la mer Rouge ne portent point de bois de construction, il fallut faire couper tout ce bois dans l'Asie Mineure. La Flotte Egyptienne qui l'apportoit à Alexandrie composée de vingt-cinq bâtimens, fut rencontrée par le Bailli de Portugal, André d'Amaral grand Chancelier de l'Ordre de saint Jean de Jerusalem, qui étoit

ANN. de J.C. 1508.

DON EMMANUEL Roi.

DON FRANÇOIS D'ALMEYDA Vicerol.

sorti de Rhodes avec une escadre de six Vaisseaux & de quatre Galeres de la Religion. Amaral battit la Flotte du Caliphe, lui coula à fond cinq Vaisseaux, en prit six, & dissippa le reste, qui alla prendre port à Alexandrie & à Diamete. De là tout le bois ayant été conduit au Caire, & transporté ensuite sur des Chameaux jusques à Suez en cinquante jours de tems, on en composa une Flotte de quatre gros Navires, un Gallion, deux grosses Galeres, & trois Galliottes. Le Caliphe nomma pour la commander un de ses Emirs, nommé Hocem, homme de mérite, & en qui il avoit confiance. Avec cette Flotte sur laquelle, outre les équipages, il y avoit quinze cens Mammelus tous Chrétiens renegats, Hocem traversa la mer Rouge, rasa les Côtes d'Arabie, & alla moüiller à Diu dans le Royaume de Cambaïe sur la fin de l'année 1507.

Melic Jaz, Gouverneur ou Seigneur de Diu, reçut Hocem avec toute la joye imaginable, le regardant déja comme le liberateur de l'Inde. Jaz étoit un homme de fortune & d'un mérite rare. Il étoit Sarmate d'origine, né de parens Chrétiens, & avoit été pris par les Turcs étant encore à la mamelle. Ils l'avoient élevé dans la Religion Mahometane, & dans la suite du tems ils l'avoient vendu pour esclave au Roi de Cambaïe. Jaz entra dans les bonnes graces de ce Prince, par l'habileté qu'il avoit à tirer

de l'arc. Il s'insinua ensuite si bien par son esprit, & ses manieres engageantes, qu'il parvint à l'intime confiance. Ayant eu depuis le Gouvernement de Diu & quelques autres places dans le continent, il sçut avec tant d'adresse ménager l'esprit des Maures Asiatiques & Européans, qu'il fit de sa Ville un des plus celebres entrepôts des Indes, & se mit presque de niveau avec les Rois par son credit & ses richesses.

An n. de J. C. 1508.

Don Emmanuel Roi.

Don François d'Almeyda Vicerοi.

Hocem & Jaz, ayant uni leurs forces, résolurent sans perdre de tems d'aller chercher les Portugais, & de tomber sur eux au dépourvû. Don Laurent d'Alméïda pour son malheur étoit celui, qui se trouva le plus à leur portée. Depuis le départ de Tristan d'Acugna, il n'avoit fait autre chose que courir sur les Vaisseaux Maures, il en avoit pris ou coulé à fond plusieurs, & après avoir rançonné la Ville de Dabul & les bâtimens qui y étoient, il s'étoit retiré à Chaül, où il attendoit vingt Navires de Cochin qu'il devoit escorter. Chaül étoit alors une Ville d'un très-bon commerce, située sur un assez grosse riviere à deux lieuës au-dessus de son embouchure, & à cinquante lieuës de distance de la Ville de Diu. Elle étoit du domaine de Nizamaluc, l'un des tyrans qui s'étant soulevés contre le Roi de Décan, s'étoient érigés en petits Souverains dans le district de leurs Gouvernements. Ce Prince étoit très-curieux d'attirer

ANN. de J. C. 1508.

DON EMMANUEL Roi.

DON FRANÇOIS D'ALMEYDA Viceroi.

chez lui les étrangers, & sur l'estime qu'il avoit conçuë des Portugais, il leur avoit ouvert ses ports.

Don Laurent, qui croyoit n'avoir aucun ennemi à craindre, y vivoit en grande securité, & passoit son tems en Fêtes, courses de Bagues, & autres exercices militaires & de plaisir, lorsque le bruit se répandit qu'il étoit arrivé une Flotte de Rumes soudoyez par le Caliphe, & que cette Flotte étoit à Diu. On appelloit alors Rumes ou Romains, les Turcs ou Musulmans d'Europe qui s'étoient établis sur les débris de l'Empire des Grecs, lesquels avoient affecté eux-mêmes de donner à leur Capitale le nom de nouvelle Rome, & de qualifier leur Empire d'Empire Romain, comme aussi on y appelloit Francs ou Franguis tous les Latins sans distinction, depuis les tems des entrepriſes des François sur la Terre-Sainte lors des Croisades, dont l'éclat s'étoit répandu jusques aux extrémités de l'Asie.

Cette premiere nouvelle, qui ne fut d'abord qu'un bruit sourd & incertain, fut confirmée ensuite à Don Laurent par Britto, Gouverneur de la Citadelle de Cananor, qui en avoit reçu l'avis de Timoja, & par le Viceroi lui-même qui fit partir Pierre Can pour Chaül avec ordre à Don Laurent d'aller combattre cette Flotte, avant qu'elle pût arriver à Calicut, & relever le courage du Zamorin. Le Viceroi fit en

cela une grande faute, car il eût dû venir lui-même joindre son fils avec toutes ses forces. Malgré ces avis Don Laurent & ses Capitaines ne purent s'empêcher de regarder cette nouvelle comme une chimere. Il leur paroissoit inconcevable que le Caliphe eût pû faire passer une Flotte de la Mediterranée dans la mer Rouge, laquelle même ne peut porter de gros Vaisseaux, à cause de la quantité de hauts fonds, dont elle est pleine. Beaucoup moins se persuadoient-ils que cette Flotte eût pu faire le tour de l'Afrique. Don Laurent ne laissa pas néanmoins de donner ordre aux Vaisseaux de Cochin de hâter leur cargaison.

ANN. de J. C. 1508.

DON EMMANUEL Roi.

DON FRANÇOIS D'ALMEYDA Vice-Roi.

Cependant la Flotte d'Hocem parut. Don Laurent & ses Capitaines en la voyant, ne purent encore se persuader, que ce fût la Flotte Egyptienne, & crurent que c'étoit Albuquerque qu'on attendoit de jour en jour. Mais quand elle eut commencé à doubler une certaine pointe, on la reconnut à ses flâmes & à ses pavillons rouges & blancs semés de lunes noires. Elle étoit toute pavoisée & ornée de banderolles de soye, comme pour une Fête galante. Alors on se prépara tout de bon, & on eut encore assez de tems pour se mettre en état de la bien recevoir. Les huit ou neuf Vaisseaux de la Flotte d'Almeïda, séparés les uns des autres par de justes intervalles, avoient tous la pouppe sur le rivage. Don Laurent les

ANN. de J. C. 1508.

DON EMMANUEL Roi.

DON FRANÇOIS D'ALMEYDA Vicerοi.

laiſſa dans cette diſpoſition, il ſe contenta de faire avancer le ſien plus au large, & de placer au devant de lui, un peu plus loin dans le milieu de la riviere Pierre Baretto, n'y ayant qu'un eſpace entre deux par où la Flotte ennemie pût paſſer.

Hocem ſur des rélations fidelles qu'il avoit eûes de la ſituation de la Flotte Portugaiſe, avoit diſpoſé la ſienne de la maniere qu'il avoit reglé pour l'ordre de l'attaque. Il faiſoit l'avangarde, pour s'attacher au Vaiſſeau d'Almeïda. Le reſte ſuivoit à la file, les Galeres entre-mêlées avec les Vaiſſeaux de haut bord. Dès qu'ils furent tous à portée, ils firent une ſalve terrible de toute leur artillerie ſoutenuë d'une nuée épaiſſe de fléches, de pots à feu, & de toutes ſortes d'artifices. Mais il leur fut répondu dans le moment avec tant d'exactitude & de ſuccès en même tems, qu'Hocem, qui ne s'étoit attendu à rien moins, & qui fut étourdi de ſe voir environné de morts & de mourants, paſſa outre, ſe rangea près de la Ville, ſe mettant ſur la défenſive, attendant que MélicJaz, qui étoit reſté à l'embouchure de la riviere, vint le joindre. Selon cette idée, il diſpoſa tous ſes Vaiſſeaux le long du port, de maniere qu'il en étoit un peu plus avancé, & avec de longs madriers, il fit comme une eſpece de pont de communication d'un Vaiſſeau à l'autre.

L'attaque quoique courte avoit été vive, & les

les deux Flottes avoient beaucoup de blessés qu'on pensa toute la nuit. Mais Don Laurent, qui avoit conçu une grande esperance de la victoire, résolut d'attaquer dès le lendemain. Il communiqua son projet aux Capitaines, & donna à chacun leur tâche, afin que chacun se préparât à l'action. Dès que le vent se fut un peu élevé, l'armée s'ébranla, & commença le combat avec beaucoup de chaleur. L'Emir se sentant trop pressé par Alméïda & par Baretto *Cula*, se fit *Haller* vers la terre, où il sçavoit bien qu'ils ne pouvoient approcher. En effet les Vaisseaux Egyptiens étoient d'un Gabarit different, & plats du côté de la quille, ce qui avoit été fait exprès, pour éviter les basses de la mer Rouge. D'ailleurs l'Emir avoit fait décharger le sien pendant la nuit, ainsi il tiroit beaucoup moins d'eau que ceux des Portugais, qui avoient plus de courbure. Le vent ayant manqué en même tems, Laurent & Baretto ne purent accrocher, ce qui fut pour eux une grande disgrace. Car le Vaisseau d'Hocem étant beaucoup plus haut de bord, & défendu tout autour par un tissu de cordages, qui y faisoit un pont à la Levantine, ils tiroient à couvert & de haut en bas, ce qui fit un grand ravage dans le Vaisseau d'Alméïda, qui fut lui-même blessé de deux fléches, dont la derniere le frappa au visage. Le poste n'étant pas tenable, Don Laurent & Baretto se retirerent un peu plus

ANN. de J. C. 1508.

DON EMMANUEL Roi.

DON FRANÇOIS D'ALMEYDA VICEROI.

ANN. de J. C. 1508.
DON EMMANUEL Roi.
DON FRANÇOIS D'ALMEYDA VICEROI.

loin. Malgré cette disgrace on combattit ailleurs avec grand avantage. Les autres Capitaines coulerent quelques Galeres à fond, & allerent à l'abordage de quelques autres. Leur artillerie d'ailleurs faisoit un si grand effet, que les Maures abandonnant leurs Vaisseaux, se jettoient tous à la mer pour se sauver à terre. La victoire en ce moment étoit certaine aux Portugais, quand François d'Agnaïa croyant bien faire, la leur ôta des mains, en faisant passer sa Caravelle entre les Vaisseaux ennemis & le rivage, & descendant dans sa Chaloupe. Car s'étant mit à poursuivre à coups de lance tous ces malheureux qui tâchoient de gagner la terre à la nage, il arrêta les autres, qui pensoient à suivre leur exemple,& obligea la plus grande partie de ceux-ci à regagner leurs Vaisseaux,où ils continuerent à se battre en desesperés. Don Laurent d'Alméïda fit de son côté une autre faute, car il auroit pû brûler tous les Vaisseaux ennemis, & c'étoit là le sentiment de ses Capitaines. Mais l'envie de s'en rendre le maître,& de les présenter à son pere, comme un beau monument de sa victoire, l'empêcha de suivre ce conseil, ce qui fut la cause de sa perte.

Le combat ayant ainsi duré jusques au soir on vit paroître la Flotte de Mélic Jaz, qui ayant rangé la terre fut se joindre à l'Emir. Ce politique qui vouloit se ménager des deux côtés, s'étoit tenu à l'entrée de la riviere, & n'avoit

voulu se mêler de la partie, que quand il se croiroit sûr de faire pancher la victoire. Sa Flotte étoit composée de quarante fustes à rames, bien pourveües d'artillerie, & de toutes sortes de munitions de guerre & de bouche, mais sur-tout de gens choisis au nombre de trente trois sur chacune.

ANN. de J. C. 1508.

DON EMMANUEL Roi.

DON FRANÇOIS D'ALMEYDA Vicerοi.

Les Portugais furent déconcertés à la vûë de cette nouvelle Flotte, dont ils n'avoient eû tout au plus que quelques avis incertains. Elle parut avec la même pompe que celle d'Hocem; & ce qui acheva de mettre le trouble, c'est qu'en même tems qu'elle commença ses hostilités, la Ville, qui jusques alors s'étoit tenuë neutre, se déclara en faveur des ennemis.

La nuit ayant suspendu l'ardeur des combattans, Don Laurent appella au conseil les Capitaines. Tous furent d'avis, que, vû leur petit nombre & la multitude des ennemis, la quantité de blessés qu'ils avoient, & la lassitude des autres, il falloit se retirer à la sourdine, & faire avertir les Navires de Cochin de prendre les devants. La plus forte voix vouloit que ce fut dès l'entrée de la nuit. Mais Laurent & quelques autres ne voulant pas que cela parut une fuite s'obstinerent à ne partir qu'un peu avant le jour. Les Navires Marchands passerent heureusement. Ceux de la Flotte les suivirent. Mais Laurent qui devoit faire l'arriere-garde s'étant opiniâtré à vouloir lever son anchre, qui étoit

ANN. de J. C. 1508.

DON EMMANUEL ROI.

DON FRANÇOIS D'ALMEYDA VICEROI.

près du Vaisseau d'Hocem, au lieu de couper le cable, les ennemis s'apperçurent de son dessein, & sa Chaloupe qui levoit l'anchre fut coulée à fond. Le Pilote du Vaisseau coupa alors son cable, mais trop tard. La frayeur l'avoit saisi. L'envie qu'il eut de s'éloigner de l'ennemi le plus qu'il pourroit, lui fit perdre l'air du Vaisseau, & aller à la Côte, où il donna sur une pêche & s'y échoüa. Comme Mélic Jaz qui le talonnoit de près avec ses Fustes, l'avoit percé d'un boulet à fleur d'eau sous le gouvernail, & qu'il étoit déja à moitié plein, tous les efforts de Pélage de Sosa qui le remorquoit furent inutiles. Le cable même de Sosa ayant rompu, soit par la violence des Rameurs, soit que la peur eût obligé quelqu'un de le couper, parce que Jaz, qui se tenoit assuré du Vaisseau, avoit fait avancer deux fustes sur Sosa, le Vaisseau resta sans esperance de secours. Car quelques mouvements que se donnassent Sosa, Diego Perez & quelques autres, il leur fut impossible de gagner sur le courant, qui étant très-fort & très-rapide, les emporta bien loin malgré eux.

Dans cette extremité les Officiers d'Alméida le conjurerent de se sauver dans l'esquif qui étoit tout prêt, lui représentant, que la victoire consistoit dans son salut. Mais ce jeune héros qui craignoit moins la mort qu'une tache à sa gloire, refusa constamment de le faire, &

ménaça même de frapper d'une demi pique qu'il avoit à la main, le premier qui oseroit lui en parler davantage. Continuant donc à donner ses ordres de sang froid, quoiqu'il apprit en ce moment que le Vaisseau couloit bas d'eau, de trente hommes qui lui restoient, soixante-dix autres étant hors de combat, il fit trois corps qu'il distribua sur les Châteaux d'avant & de poupe, gardant pour lui le pont à défendre.

ANN. de J. C. 1508.

DON EMMANUEL Roi.

DON FRANÇOIS D'ALMEYDA Vice-Roi.

Cependant toute l'attention & tous les efforts des ennemis étant réünis sur ce seul Vaisseau, le feu étoit horrible. La résistance répondoit à la vigueur de l'attaque, mais Don Laurent eut d'abord la cuisse emportée d'un boulet Ce coup qui le renversa, ne lui ôta pas le courage. Il se fit mettre sur une chaise au pied du grand mât, où continuant à animer ses gens un second boulet qui le frappa dans la poitrine près du bras droit, le jetta roide mort. Le cadavre ayant été précipité entre-ponts pour le dérober à la vûë, le combat dura encore avec acharnement assez long-tems, & les ennemis étant venus quatre fois à l'abordage, en furent repoussés autant de fois. Ils s'en rendirent néamoins les maîtres à la cinquiéme, & alors le combat devint encore plus terrible. L'eau gagnoit toûjours. En même tems tout ce qui se trouva entre deux ponts, tant des blessés Portugais, que des ennemis y fut noyé. Cepen-

ANN. de J. C. 1508.
DON EMMANUEL Roi.
DON FRANÇOIS D'ALMEYDA Vicerοi.

dant Mélic Jaz, qui eut pitié des braves gens qui restoient encore, & qui vouloit les avoir prisonniers, fit cesser le carnage & finir le combat.

On raconte deux belles actions de deux hommes qui se signalerent en cette occasion. La premiere fut d'un Page de Don Laurent, qui étant blessé d'une fléche à l'œil, n'abandonna point le corps de son maître, essuyant son sang d'une main & ses larmes de l'autre, jusques à ce qu'attaqué par les ennemis entre-ponts, il tomba sur un tas de corps morts qu'il avoit immolés à sa vengeance. La seconde fut d'un matelot, qui quoique blessé & privé de l'usage d'une main, se défendit deux jours & demi du haut de la hune où il étoit sans vouloir se rendre qu'à Mélic Jaz, après que celui-ci lui eut donné sa garantie en bonne forme.

Cette victoire couta six cens hommes aux ennemis, & environ cent quarante aux Portugais, mais la plus grande perte de ceux-ci fut celle de leur Général. Il avoit une taille telle qu'on la donne aux héros, & il étoit doüé de plusieurs belles qualités, qui le faisoient estimer & aimer. Il s'étoit déja signalé par plusieurs belles actions, & n'étant encore qu'à la fleur de son âge, il étoit celui de tous les Portugais qui donnoit les plus grandes esperances. Les ennemis perdirent aussi de leur côté un homme qu'ils avoient en grande vénération, c'étoit Maïmane, ce Santon, qui

avoit été envoyé en Ambaſſade à la Cour du Caliphe, & qui avoit toûjours depuis ſuivi l'Emir. Il fut emporté d'un coup de canon, tandis qu'il faiſoit *la Zala*, & qu'il invoquoit ſon faux Prophete, pour obtenir la victoire aux ſiens. Après ſa mort on fit ſon Apotheoſe, on lui bâtit une Chapelle comme à un Saint, & on fonda pluſieurs lampes pour honorer ſon ſepulchre.

An n. de J. C. 1508.

Don Emmanuel Roi.

Don François d'Almeyda Vicerol.

La politique vouloit que les vainqueurs pourſuiviſſent les vaincus, & qu'ils allaſſent inceſſamment à Calicut, pour joindre leurs forces à celles du Zamorin. Hocem le ſouhaittoit, & s'échauffa beaucoup pour faire goûter cet avis. Mais le Mélic qui avoit une politique toute differente, s'y oppoſa, & conclut à ramener l'armée à Diu.

Comme outre beaucoup d'eſprit, il avoit encore beaucoup de politeſſe, & tout cet air de galanterie, dans laquelle les Maures ſe ſont ſi long-tems diſtingués, il traitta les priſonniers avec un ſoin extraordinaire, fit penſer leurs bleſſures, pourvut à leur entretien, & n'oublia rien de ce qui pouvoit rendre douce leur captivité. Il fit auſſi chercher le corps de Don Laurent, pour lui donner une ſepulture honorable, mais jamais on ne put le trouver & le reconnoître. Enfin il écrivit une lettre au Viceroi ſur la mort de ſon fils, le conſolant de ſa perte par tous les motifs qu'on peut apporter dans ces

ANN. de J. C. 1508.

DON EMMANUEL Roi.

DON FRANÇOIS D'ALMEYDA Vice-roi.

rencontres, où c'eſt en effet un ſujet de conſolation pour un pere qui aime la gloire, de ſçavoir qu'un fils qu'il a perdu s'eſt rendu digne de lui, en mourant dans le lit d'honneur.

Avant que de recevoir cette lettre, le Vice-roi eut toutes les inquiétudes qu'on peut avoir ſur le ſort de ſon fils. La Flotte fugitive étant arrivée à Cochin, lui apprit bien le détail de l'action, & le ſort de la Capitane, mais perſonne ne pouvoit dire, ſi Don Laurent étoit du nombre des morts ou des priſonniers. Dans cette perplexité plus cruelle qu'une connoiſſance claire & diſtincte, il fit partir un Jogue, eſpece de Religieux Indien, pour aller juſques à Cambaïe. Celui-ci ayant joint les priſonniers ſur la route, mit entre les mains de l'un d'eux, ſans que perſonne s'en apperçut, une boule de cire, dans laquelle il y avoit un billet du Vice-roi, & dit que dans deux jours il ſe repréſenteroit pour avoir la réponſe. Il ſe repréſenta en effet, & porta au Viceroi le détail affligeant de tout ce qui s'étoit paſſé.

Alméïda ſoutint avec dignité dans le public tout le premier effort d'un coup ſi rude à ſon cœur. Et quoique le mérite de ſon fils eût parû avec plus d'éclat que jamais au moment qu'il l'avoit perdu, comme un flambeau qui ſemble redoubler ſes feux, lorſqu'il eſt ſur le point de s'éteindre, il ſçut commander à ſa douleur, parla en héros Chrétien ſur cet événement, & en homme,

homme, en qui l'éducation seconde les sentimens élevés que donne une naissance illustre. Mais dans le secret du cabinet, se livrant un peu trop à ses tristes reflexions, & peut-être à ses larmes, il se tint trois jours entiers sans paroître, de peur de laisser échapper quelques marques de foiblesse. Il eut même besoin de quelques reproches, qu'il prit bien, pour être tiré de cette affreuse solitude.

ANN. de J. C. 1508.

DON EMMANUEL Roi.

DON FRANÇOIS D'ALMEYDA Vice-Roi.

Les vainqueurs au contraire nageoient dans la joye. Toute l'Inde retentissoit du bruit de leur victoire. On ne parloit que de l'Emir & du Mélic. Leurs noms étoient célébrés dans les Vers & les Vaudevilles, qu'on faisoit à leur loüange. Tous les Rois & Princes de l'Indostan leur envoyoient leurs Ambassadeurs, pour leur faire leurs compliments. Les Peuples exaltoient leur triomphe par des fêtes & des réjoüissances. Ils les regardoient comme leurs Dieux Tutelaires, & tous croyoient être arrivés au moment de leur délivrance.

Le Viceroi qui ne pouvoit ignorer ce qui se passoit sur ce sujet, en recevoit un nouvel accroissement à sa douleur. Comprenant d'ailleurs de quelle importance il étoit de rabattre la fierté de ses ennemis, & de temperer la joye qu'ils faisoient paroître, sans quoi il y avoit danger, que ses Alliez même ne fussent entraînés par ce torrent, touché d'une part de la honte qui rejailliſſoit sur sa Nation, animé de l'autre du

AN N. de J. C. 1508.

DON EMMANUEL Roi.

DON FRANÇOIS D'ALMEYDA Vicerol.

desir de reparer son honneur par une vengeance éclatante, il donna toute son application à rassembler toutes ses forces pour en executer le dessein. Heureusement pour lui, il lui vint en même tems de Portugal, les Flottes de deux années consecutives, celle de l'année précédente ayant été obligée d'hyverner en chemin.

Ce fut dans ces circonstances qu'Alphonse d'Albuquerque arriva à Cananor avec des Lettres de la Cour qui le constituoient Gouverneur Général des Indes. Ce grand Capitaine avoit eû des Parentes secrettes pour succeder à Alméïda, dès que son temps seroit expiré, il avoit gardé sur cela un profond secret, & peut être trop grand, lorsqu'il partit de Lisbonne avec Tristan d'Acugna; car s'il en eût laissé transpirer quelque chose, il eût sans doute trouvé plus de déference, de docilité, & de respect dans ceux, que les fautes qu'ils firent à son égard obligerent à lui procurer depuis des chagrins infinis pour soutenir leurs premieres démarches. Malgré ces Lettres, Albuquerque crut néanmoins devoir attendre de nouveaux ordres.

A son retour à Socotora il avoit ravitaillé la place, reprimé l'audace des Fartaquins qui étoient restés dans l'Isle, où ils soulevoient les naturels du pays, & il étoit allé croiser assez inutilement pendant trois mois vers le Cap de Guardafu. Enfin ayant reçû les provisions qu'il

attendoit, & ayant été joint par trois Vaiſſeaux qui alloient aux Indes, il ſe mit en chemin. Mais il voulut avant que de ſe rendre à ſa deſtination, donner un coup d'œil à Ormus ; non pas qu'il crût avec ſi peu de forces pouvoir s'en rendre le maître, mais pour voir l'état où étoient les choſes, & y faire tout le mal qu'il pourroit, pour faire dépit à Coje-Atar. Il alla d'abord à Calajate, & pour ſe venger de l'inſulte qu'elle lui avoit faite autrefois dans une paix ſimulée, il la pilla, & quelques jours après ayant défait Zafaradin, qui à la tête de mille hommes étoit venu une nuit pour le ſurprendre, il acheva de décharger ſa colere ſur la Ville, qu'il brûla avec vingt-ſept bâtimens qui étoient dans le port.

ANN. de J. C. 1508.

DON EMMANUEL Roi.

DON FRANÇOIS D'ALMEYDA Viceroi.

De-là s'étant préſenté devant Ormus, il eut d'abord le chagrin de voir qu'Atar avoit mis ſon travail à profit, en achevant la Citadelle qu'il avoit commençée, qu'il l'avoit munie de bonne artillerie auſſi-bien que la Ville qu'il avoit entourée de bons retranchements & de fortes batteries. Mais il eut une mortification encore bien plus ſenſible, quand Atar lui eut fait communiquer les Lettres que le Viceroi des Indes lui avoit écrites, Lettres par leſquelles il déſapprouvoit toute la conduite qu'Albuquerque avoit tenuë dans la guerre d'Ormus, promettoit d'en porter ſes plaintes au Roi de Portugal, & de lui faire rendre juſtice, lui deman-

ANN. de J. C. 1508.

DON EMMANUEL Roi.

DON FRANÇOIS D'ALMEYDA Vicerol.

doit ſon amitié & une mutuelle correſpondance entre les deux Nations.

Ces Lettres lui ayant fait comprendre les mauvaiſes diſpoſitions où étoit le Viceroi à ſon égard, lui furent un funeſte préſage des déſagréments qui l'attendoient. Réſolu néanmoins d'aller ſon chemin à tout évenement, après avoir fait le dégat autour d'Ormus, il alla tomber de l'autre côté ſur Nabande, place ſituée dans la Côte de la Carmanie, où il y avoit deux Officiers d'Iſmael Roi de Perſe, à la tête de cinq cens hommes d'élite, qu'ils conduiſoient au ſecours de Zéifadin. Il les attaqua pendant une nuit fort obſcure, croyant les ſurprendre, mais il les trouva prêts à le recevoir. Nonobſtant cela, il les pouſſa avec tant de vigueur, qu'il tailla ce corps en pieces, & les deux Officiers furent trouvés parmi les morts. L'action parut ſi belle au Sophi même, quand il l'apprit, qu'il envoya un exprès à Albuquerque pour lui en faire compliment; mais l'Envoyé le trouvant parti pour les Indes, ne put alors s'acquitter de ſa commiſſion.

Soit qu'Alméïda eût quelque motif de ſecrette jalouſie contre Albuquerque, & qu'il ne l'aimât pas, ſoit qu'il fût d'un caractere d'eſprit trop ſuſceptible de préventions, il prit d'abord trop facilement les impreſſions que voulurent lui donner les Officiers qui l'avoient abandonné; & bien loin de les punir de leur

désobéïssance, il reçut toutes leurs dépositions, & commença à instruire son procès dans les formes, sans entendre que ses parties. Piqué ensuite d'un secret dépit de se voir relevé par un homme qu'il avoit déja si maltraité, sur cette nouvelle, qui fut pour lui & pour ces Officiers coupables un coup de foudre, il prit encore d'eux les oppositions qu'ils lui présenterent, comme étant contre le service du Roi de remettre le Gouvernement entre les mains d'un homme capable de tout perdre. Et il conçut le dessein hardi de le ramener prisonnier en Portugal, dessein qu'il eut executé si Siquéïra, à qui le Roi avoit donné une petite Flotte pour aller reconnoître Malaca, eût voulu se charger *par interim* du Gouvernement des Indes, jusques à ce que le Roi y eût pourvû.

ANN. de J. C. 1508.

DON EMMANUEL Roi.

DON FRANÇOIS D'ALMEYDA Vice-Roi.

Il reçut néanmoins Albuquerque à son arrivée avec assez de politesse. Mais quand ce Général lui eut fait la proposition de lui remettre le Gouvernement entre les mains selon les ordres qu'il en avoit du Roi, il le rejetta avec hauteur, s'en excusa sur des raisons assez frivoles, le remettant après son expédition contre Hocem. Et comme Albuquerque s'offrit poliment à le suivre en qualité de volontaire, & sous ses ordres, il le remercia froidement, & lui commanda d'aller à Cochin, sous prétexte qu'il avoit besoin de repos, pour se remettre de ses fatigues.

Tandis que pour faire sa cour au Viceroi,

ANN. de J. C. 1508.

DON EMMANUEL Roi.

DON FRANÇOIS D'ALMEYDA VICEROI.

tout le monde abandonnoit Albuquerque, qui demeuroit livré à la triſteſſe de ſes reflexions, celui-ci fier de ſe voir à la tête d'une belle armée Navale de dix neufs Vaiſſeaux, commandés par des Officiers de nom & de mérite, & ſur laquelle il y avoit treize cens Portugais & quatre cens Malabares de Cochin, mit à la voile le 12. Decembre pour aller chercher l'ennemi. Après avoir brûlé quelques Vaiſſeaux de Calicut ſur ſa route, quand il fut à la hauteur de Dabul, réſolu châtier le Zabaïe à qui elle appartenoit, & qui en toute occaſion marquant ſa partialité contre les Portugais, avoit en dernier lieu témoigné trop de joye de la victoire de l'Emir, il tourna tout d'un coup ſur cette Ville, & vint moüiller dans ſon port. Dabul ſituée à peu près comme Chaül, au pied d'une montagne agréable & fertile, ſur un fleuve large & navigable, à deux lieuës de ſon embouchûre, étoit une Ville grande, bien bâtie, riche, marchande & peuplée. Le Zabaïe l'avoit faite entourer d'un rempart & d'un foſſé profond, & il y avoit fait ajoûter en pluſieurs endroits d'autres fortifications & de bonnes batteries. Il y tenoit un Commandant, homme de réputation avec une garniſon de ſix mille hommes, parmi leſquels il y avoit cinq cens Rumes, Turcs ou Chrétiens renegats.

Ce Commandant préſumoit ſi fort de lui-même, qu'il ne voulut jamais ſouffrir qu'on fer-

mât les boutiques, & qu'on transportât rien de la Ville ni des Faubourgs, comme s'il y eût eû le moindre danger à craindre, & qu'il fit venir de la campagne à la Ville la plus chere de ses épouses, pour lui donner le spectacle agréable de sa victoire.

ANN. de J. C. 1508.

DON EMMANUEL Roi.

DON FRANÇOIS D'ALMEYDA Vicerol.

Dès qu'Alméïda eut fait la descente, il vint au-devant de lui hors des portes avec toute sa garnison. Veritablement il se battit de bonne grace, & se fit tuer en brave. Le combat même fut assez égal, tandis qu'on ne se battit que de loin; mais quand on en vint aux armes blanches, ce ne fut plus qu'une déroute & un massacre. Le Portugais entrant pêle-mêle dans la Ville avec le Citoyen la remplit toute de sang. On n'épargna ni âge ni sexe; l'épouse du Commandant même ne put racheter sa vie par l'offre de toutes ses richesses. Le vainqueur insolent s'acharna avec tant de fureur sur ce miserable peuple, qu'il prenoit plaisir à écraser contre les murs les enfans arrachés du sein des meres, & que sa cruauté passa depuis en proverbe aux Indes, les Indiens dans leurs imprécations ayant pris la coutume de dire. » Puisse la colere des » Franguis tomber sur toi, comme elle tomba » sur Dabul. Quand il fut saoul de meurtres, il ne pensa qu'à assouvir son avarice, & pour le retirer de-là, Alméïda fut obligé de faire mettre à la Ville le feu qui acheva de détruire ce qui avoit échappé aux mains du soldat avide.

ANN. de J.C. 1509.

DON EMMANUEL ROI.

DON FRANÇOIS D'ALMEYDA VICEROI.

Ayant fait le dégat pendant quelques jours aux environs, le Viceroi enflé d'un si beau début remit à la voile, & vint surgir devant Diu, le second Février de l'année 1509. Hocem voulut sortir du port pour lui présenter la bataille en pleine mer. Le Mélic qui étoit chez lui, & qui vouloit rester à la garde de sa Ville, tenta inutilement de l'en empêcher, en lui représentant qu'il étoit plus prudent de rester dans le port, où il seroit soutenu par l'artillerie des boulevarts & des batteries, rafraîchi continuellement par de nouvelles troupes qu'il lui enverroit de terre, & où enfin il auroit un asyle, si la fortune ne secondoit pas ses efforts. Ces raisons n'ayant fait aucune impression sur un homme vain, & qui comptoit sur une Flotte de plus de cent bâtimens de toute espece, il les fit tous sortir au-delà du Mole. Mais parce que le vent lui manqua, il les fit ranger le long de terre ou étoient déja quatre Navires de Cambaïe moüillés au-delà d'une batture qui s'avançoit dans la mer. Le vent ayant aussi manqué au Viceroi, il appella les Capitaines au conseil, à l'issuë duquel il alla moüiller à une grande portée de canon des ennemis, la batture entre deux. Alors les bâtimens à rame qui étoient sortis du port, vinrent aussi moüiller près de la Flotte Portugaise, & se mirent à la canoner, en quoi ils furent secondés de l'artillerie du Mole & des autres batteries qui étoient sur

sur la rive, ce qui dura jusques à la nuit.

ANN. de J. C. 1509.

DON EMMANUEL Roi.

DON FRANÇOIS D'ALMEYDA Vicerol.

Pendant cette nuit Hocem ayant changé de pensée rentra dans le port, & ne laissa au-delà de la batture que les quatre Navires de Cambaïe, & celui de Mélic Jaz. Il rangea ensuite ses Vaisseaux près du rivage sur deux lignes, dont la premiere étoit composée des six plus gros de la Flotte attachés deux à deux, le sien au milieu. Les Portugais ne pouvant aller là qu'à la file les uns des autres, Alméïda prié par ses Officiers de veiller à sa conservation, d'où dépendoit le salut de la Flotte & le gain de la victoire, fut forcé de céder le Commandement de l'Amiral, qui faisoit l'avant-garde, à Nugno Vaz Peréïra son ami, qu'il fit soutenir par Diego Perez qui fut son matelot. Pour lui il resta à l'arriere garde pour donner de là ses ordres.

Un vent frais s'étant élevé à trois heures de jour le Viceroi fit donner le signal, & tous les Navires se mirent en mouvement à la reserve de celui de George de Mello qui ne put être *paré* par la malice de son pilote. L'artillerie des ennemis ayant commencé alors à joüer avec un bruit, une fumée, & un fracas terrible, Nugno eut six hommes emportés à la grande voile. Il ne laissa pas de passer outre. Hocem à son approche ayant fait écarter le Navire qui lui servoit de matelot pour le mettre entre deux feux, Nugno qui avoit encore à courir

ANN. de J. C. 1509.

DON EMMANUEL Roi.

DON FRANÇOIS D'ALMEYDA Vicerοi.

avant que de l'élonger, fit tirer à celui-ci un coup de gros canon si à propos, qu'il le perça à fleur d'eau d'outre en outre. Hocem & Nugno ayant jetté en même tems leurs grappins, les deux Navires resterent accrochés. Les Portugais plus lestes ayant sauté dans celui de l'Emir, le rendirent maîtres du Château d'avant, & firent retirer les ennemis jusques à la coursive, mais comme ceux-ci avoient un pont de cables en forme de rêts au-dessus, ce fut pour eux un grand avantage. Le combat cependant s'attacha là, avec beaucoup d'animosité de part & d'autre, & les Portugais n'eurent pas peu à faire, parce que en même tems un des autres Vaisseaux de l'Emir ayant filé du cable, prit le Vaisseau de Nugno par l'autre bord. Nugno qui étoit sauté des premiers dans le Vaisseau d'Hocem animoit tous ses gens par son exemple. Mais comme il étoit fatigué & pressé par le gorgerin de son Casque qui l'étouffoit, l'ayant lâché pour prendre un peu d'air, il reçut un coup de fléche dans la gorge, dont il mourut trois jours après.

La blessure du Capitaine ne rallentit point l'ardeur des combattans, au contraire la mêlée devint plus affreuse par la jonction de François de Tavora, qui arriva sur le Navire d Hocem, & sauta dedans suivi de ses gens, avec tant d'impetuosité qu'ils tomberent tous sur le nez.

ANN. de J. C. 1509.

DON EMMANUEL ROI.

DON FRANÇOIS D'ALMEYDA VICEROI.

L'action n'étoit pas moins vive ailleurs. Tous les autres Capitaines avoient accroché à l'exception de George de Mello, qui battoit de loin deux Navires de Cambaïe, & du Viceroi, qui faisant de son côté la même chose coula un grand Navire à fond. Le succès n'étoit pas égal par-tout, mais par-tout les Portugais avoient l'avantage. La victoire ne se déclaroit pourtant pas, parce que Mélic Jaz, qui étoit sur le rivage, fournissoit toûjours des troupes fraîches, & tuoit ou blessoit ceux des siens qui s'étoient jettés à la mer pour se sauver.

Dans le tems que le combat étoit plus échauffé, le Viceroi malgré les précautions qu'on avoit prises pour sa conservation, se trouva le plus exposé au danger. Car, outre qu'il étoit le plus à portée de l'artillerie de la Ville qui le foudroyoit, les Navires de Calicut, & les fustes de Mélic Jaz l'environnerent. Son Vaisseau paroissoit tout en feu, car comme il étoit à trois ponts & avoit trois batteries l'une sur l'autre, son artillerie fut si bien servie, qu'on compte que son Vaisseau seul tira mille neuf cens coups de canon. Il avoit une côte d'armes de velours cramoisi sur sa cuirasse, le heaume en tête, l'écu au bras gauche, & le sabre à la main droite. Et son attention étoit telle qu'il voloit, pour ainsi parler, d'un bout de son Vaisseau à l'autre, pour animer tout le monde par sa présence.

Enfin la victoire se déclara pour les Portu-

ANN. de J. C. 1509.

DON EMMANUEL Roi.

DON FRANÇOIS D'ALMEYDA Vicerol

gais, par la prise du Vaisseau de l'Emir. Le Vaisseau qui étoit venu à son secours, s'étant détaché, les gens d'Hocem perdirent courage, & se jetterent à la mer, lui-même se retira blessé, & étant arrivé à terre craignant que le Mélic ne le livrât au Viceroi, il prit un cheval & se retira secrettement à la Cour de Cambaïe. Les Navires de Calicut donnerent ensuite le premier exemple de la fuite. Ils firent le tour de l'Isle, & ne s'arrêterent qu'à Calicut, où ils furent suivis des fustes du Mélic. Ruy Soarez se mit à leurs trousses, & fit une très-belle action. Car en ayant joint d'eux, il y jetta deux anchres, & les remorqua vers le Vaisseau du Viceroi à la vûë de toute l'armée.

Il restoit le Navire de Mélic Jaz. Il étoit plus gros que les autres, extrêmement fort de bois & couvert par-tout de cuirs huilés, pour rendre l'abordage plus difficile. En effet on le tenta inutilement, ce qui obligea le Viceroi de se reduire à le faire canoner. L'artillerie même y faisoit assez peu d'effet, mais heureusement la Caravelle de Garcie de Sosa l'ayant percé à fleur d'eau, il coula bas.

Ce fut par-là que finit le combat qui dura jusques à la nuit. Les ennemis y perdirent environ quatre mille hommes & en particulier les Mammelus, qui, à la reserve de vingt-deux, se firent hacher tous en pieces. Les Portugais n'eurent que peu de gens tués, & environ trois

cens blessés. Outre les deux Vaisseaux qu'ils coulerent bas, ils en prirent trois autres de la Flotte de l'Emir, deux Galeres & deux Navires de Cambaïe.

ANN. de J. C. 1509.

DON EMMANUEL ROI.

DON FRANÇOIS D'ALMEYDA VICEROI.

Dès le lendemain Mélic Jaz envoya demander la paix au Viceroi, & lui députa un Maure, nommé Cid-Alle, qu'Alméïda avoit connu en Espagne du tems de la guerre de Grenade. Cet entremetteur ayant porté & rapporté les propositions de part & d'autre, le Mélic accepta toutes celles où son honneur n'étoit point engagé. Il rendit les prisonniers qu'il avoit, abandonna quelques Galeres, promit de ne donner plus d'asyle aux Flottes du Caliphe, mais il ne voulut jamais livrer des personnes qui avoient mis en lui leur confiance.

La paix ayant été ratifiée, le Viceroi repartit pour retourner à Cochin. Sur sa route il exigea le tribut de Nizamaluc, & de quelques autres Princes de la Côte, qui jusques alors l'avoient refusé. Mais il flétrit ses lauriers par sa cruauté; car étant arrivé à la vûë de Cananor, il fit pendre plusieurs des prisonniers qu'il avoit faits, & fit voler en pieces les corps de plusieurs autres de ces malheureux, qu'il fit attacher à la bouche du canon. Tant il est vrai qu'il est difficile de commander à sa passion dans la prosperité.

Les succès du Viceroi ne raddoucirent point son esprit à l'égard d'Albuquerque. Les choses

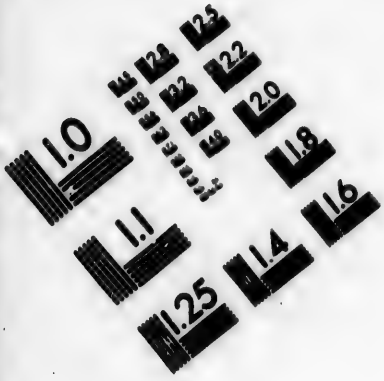

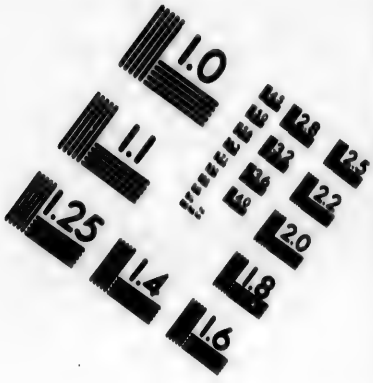

IMAGE EVALUATION
TEST TARGET (MT-3)

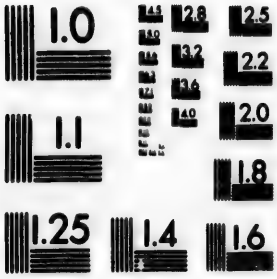

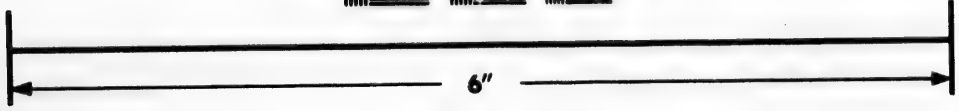

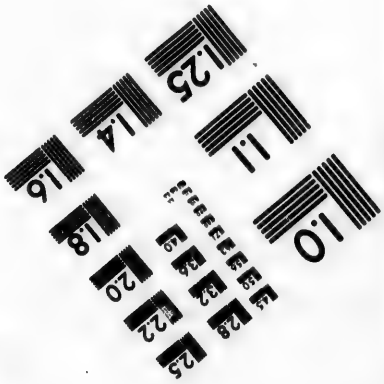

Photographic Sciences Corporation

23 WEST MAIN STREET
WEBSTER, N.Y. 14580
(716) 872-4503

ANN. de J. C. 1509. DON EMMANUEL ROI. DON FRANÇOIS D'ALMEYDA VICEROI.

ne firent au contraire que s'aigrir, & il se passa entre eux bien des scenes désagréables, dont je crois bien faire de supprimer le détail odieux. Il suffit de dire que le Viceroi se laissant aller aux mauvais conseils de ses flatteurs le mit d'abord aux arrêts, qu'il fit saisir dans sa maison tous ses papiers & tous ses effets, & l'envoya ensuite prisonnier dans la Citadelle de Cananor, ne lui laissant que trois domestiques. Il fit arrêter aussi, & persecuta en differentes manieres, ceux qui avoient paru le favoriser.

Il y avoit trois mois qu'Albuquerque étoit dans cet état violent, ayant beaucoup à souffrir dans sa prison, parce que le Gouverneur Laurent de Britto étoit tout au Viceroi, quand Fernand Coutigno grand Maréchal du Royaume arriva à Cananor avec quinze Vaisseaux, & trois mille hommes d'armes.

Rien ne pouvoit être plus heureux pour Albuquerque. Le Maréchal étoit son parent, son ami, & il portoit de nouveaux ordres de la Cour en sa faveur. On peut juger de l'indignation du Maréchal, quand il eut appris par Albuquerque même le détail de ses disgraces. Mais comme il n'y avoit point de tems à perdre, & qu'il ne s'agissoit pas de raisonner, il le fit reconnoître aussi-tôt pour Gouverneur général, & le reconnut lui-même pour tel, ayant ordre de lui obéïr en tout. Il le prit ensuite sur son bord, & le conduisit à Cochin.

ANN. de J. C. 1509.

DON EMMANUEL ROI.

DON FRANÇOIS D'ALMEYDA VICEROI.

Le Viceroi reçut le Maréchal avec beaucoup de démonſtrations d'eſtime, & ne fit point de difficulté d'obéir aux ordres de la Cour. Le Maréchal fit de ſon côté ce qu'il put, pour reconcilier ces deux grands hommes, à qui on ne pouvoit reprocher que leurs diſſentions. Albuquerque parut oublier aſſez genereuſement, ce que lui avoient fait les ſubalternes; mais il fut plus difficile à revenir à l'égard du Viceroi. Celui-ci parut le ſentir; car du moment qu'il eut remis le Gouvernement entre ſes mains, il ſe retira à ſon Vaiſſeau, & ne mit plus les pieds à terre. Ainſi, à en juger par les apparences, leur reconciliation fut aſſez froide & peu ſincere, comme le ſont d'ordinaire les réconciliations des Grands.

La plûpart des Officiers qui s'étoient déclarés contre Albuquerque jugeant de ſon cœur par le leur, n'oſerent mettre ſa generoſité à l'épreuve, & s'expoſer à ſon reſſentiment. Ils partirent avec le Viceroi pour le Portugal. Mais le Viceroi qui avoit acquis tant de gloire dans les Indes, alla ſe faire tuer comme un (Carabin) par les plus miſerables hommes du monde. Car étant arrivé à l'Aiguade de Saldagne près du Cap de Bonne-Eſperance, les gens de l'équipage, qu'il avoit envoyés vers les Cafres de cette Contrée, pour traiter de quelque bétail, leur ayant fait inſulte, ces barbares ſe mirent ſur la défenſive, & en bleſſerent quelqu'uns. Le Vi-

ANN. de J. C. 1509.

DON EMMANUEL ROI.

DON FRANÇOIS D'ALMEYDA VICEROI.

ceroi croyant devoir en tirer raiſon par le conſeil des mêmes Officiers, qui l'avoient engagé dans ſes démêlés avec Alphonſe d'Albuquerque, il y perdit la Banniere Royale, & y fut tué avec onze Capitaines & cinquante autres perſonnes, la plûpart de conſideration, qui y périrent par les mains de ces Cafres les plus brutes de cette Côte, & armés ſeulement de pierres, de batons & de fléches. Perte plus flétriſſante & plus conſiderable pour les Portugais, qu'aucune de celles qu'ils euſſent faites en tant d'actions qui s'étoient paſſées dans les Indes.

Fin du quatriéme Livre.

HISTOIRE

HISTOIRE
DES DECOUVERTES ET CONQUESTES DES PORTUGAIS
Dans le Nouveau Monde.

LIVRE CINQUIÉME.

ANN. de J. C. 1509.

DON EMMANUEL Roi.

ALPHONSE D'ALBUQUERQUE Gouverneur.

A Peine Albuquerque commencoit-il à gouter le plaisir que devoit lui causer le changement de sa fortune, plaisir qui consistoit dans la satisfaction legitime & juste de se voir délivré d'une persecution outrageante, plûtôt que dans la joye maligne de voir son rival humilié, puisque les grandes ames ne sont pas capables de ces bas sentiments, qu'il eut une nouvelle mortification, à laquelle il ne s'attendoit pas, & qu'il fut obligé de dissimuler. En voici l'occasion.

Le Bailli Amaral, qui avoit battu dans la Mediterrannée la Flotte que le Caliphe avoit envoyé en Asie, pour y charger des bois de con-

ANN. de J. C. 1509.

DON EMMANUEL Roi.

ALPHONSE D'ALBUQUERQUE Gouverneur.

ſtruction, ayant rendu compte au Roi de ſon expédition, & du deſſein que le Caliphe avoit de ſe ſervir de ces bois, pour faire paſſer une Flotte dans les Indes ſur les inſtances que lui en avoit fait le Zamorin, Don Manuel piqué contre ce dernier, qui l'avoit déja aſſez offenſé par la guerre obſtinée qu'il faiſoit aux Portugais, réſolut de s'en venger d'une maniere éclatante, & de faire un effort conſiderable, pour le ruiner en détruiſant ſa Ville capitale. Pour cet effet il arma cette Flotte de quinze Vaiſſeaux & de trois mille hommes, dont je viens de parler. Et quoique le motif apparent de ce grand armement fût d'être en état de s'oppoſer à la Flotte du Caliphe, les vûës ſecrettes de la Cour avoient principalement pour but la deſtruction de Calicut.

Don Fernand Coutigno grand Maréchal du Royaume, homme vif, entreprenant, & qui aimoit la gloire, demanda au Roi d'être chargé de cette expédition, & le Roi, qui l'aimoit, le lui accorda volontiers, lui fit expédier les ordres que Coutigno voulut, & le rendit abſolument independant du Viceroi & du Gouverneur pour cette journée, afin qu'il en eût tout l'honneur.

Après le départ d'Almeïda, le Maréchal ne tarda pas à intimer ſa commiſſion. Il voulut dabord preſſentir le Gouverneur, & lui fit porter la parole par Gaſpar Pereïra, Secretaire de la

Couronne dans les Indes. Après cette premiere ouverture il parla lui-même, & pria Albuquerque, non seulement de ne pas le croiser dans une chose, qui naturellement ne devoit pas lui plaire, mais de vouloir bien comme parent & comme ami, l'aider en tout & le seconder. » Vous avez, lui dit-il, acquis assez de gloire » jusqu'ici par tant de belles actions que vous » avez faites. Il vous restera encore beaucoup » à faire après mon départ pour vous immorta- » liser. Laissez-moi me signaler aussi un peu dans » la seule occasion pour laquelle je suis venu. » Je ne veux point me fixer dans les Indes : Je » ne porte point envie à ses richesses : Je n'ai » d'autre passion que de me faire quelque hon- » neur. J'espere que l'amitié & le sang qui nous » lient & qui rendent tous les biens communs » entre nous, feront que vous ne m'envierez pas » l'avantage de pouvoir me faire un mérite, » qui ne peut obscurcir le vôtre, ni même en- » trer en parallele avec une partie des choses » que vous avez faites, & qui vous ont déja » mis en réputation d'un des plus grands Capi- » taines. «

ANN. de J. C. 1509. DON EMMANUEL Roi. ALPHONSE D'ALBUQUERQUE Gouverneur.

Les obligations qu'Albuquerque avoit au Maréchal étoient trop grandes & trop récentes, pour qu'il voulût lui refuser une demande qui paroissoit si raisonnable. Et quoique je croye qu'il la sentît très-vivement, & qu'elle lui déplût très-fort, il y répondit cependant fort

ANN. de J. C. 1509.

DON EMMANUEL ROI.

ALPHONSE D'ALBUQUERQUE GOUVERNEUR.

bien, & se comporta jusques au tems de l'action d'une maniere qui ne donna point d'ombrage.

Le Roi de Cochin, à qui le projet fut communiqué, l'approuva. Mais il fut d'avis qu'il falloit, avant que de rien statuer, prendre langue de Coje-Bequi l'ancien & fidele ami des Portugais, de qui on sçauroit au juste l'état où étoit la Ville de Calicut. On apprit en effet de lui que le Zamorin étoit actuellement occupé dans les terres sur sa Frontiere, à faire la guerre à un Prince allié du Roi de Cochin : Qu'il y avoit peu de Naïres dans la Ville par comparaison au grand nombre qui y étoit lorsque le Zamorin étoit présent : Que d'ailleurs la Ville étoit sans défense du côté du Nord, mais assez bien défenduë au midi, où il y avoit à quelque distance une maison de plaisance du Zamorin, nommée le *Cerame*, laquelle avoit un bon enclos & un fort retranchement bien muni d'artillerie ; Qu'enfin il y avoit un grand coup à faire en brûlant vingt bâtiments neufs, qui étoient sur les chantiers, & qui étoient destinés pour faire le voyage de la Méque.

L'expédition ayant été résoluë sur ces avis, on en fit tous les préparatifs avec toute la diligence possible. Mais pour en cacher le dessein on ébruitoit que tous ces préparatifs ne concernoient que la cargaison de quelques Vaisseaux, qu'on se disposoit à faire partir pour le

Portugal. Quelque secret néanmoins qu'on affectât, on fut averti, & tout se trouva prêt à Calicut pour les recevoir.

An n. de J. C. 1510.

Don Emmanuel Roi.

Alphonse d'Albuquerque Gouverneur.

Toutes choses étant en état, l'armée composée de trente Vaisseaux distingués en deux Flottes, dont l'une étoit appellée la Flotte du Portugal, commandée par le Maréchal, & l'autre la Flotte des Indes conduite par le Gouverneur Général, partit le dernier de Decembre 1509. & arriva devant Calicut le second Janvier de l'année suivante.

Les Généraux tinrent conseil à la vûë de la Ville, où il ne paroissoit aucun mouvement, quoiqu'il y eût trente mille Naïres distribués dans les postes importans. Le Maréchal renouvella alors à Albuquerque son premier compliment, & lui signifia qu'il souhaitoit commander l'avant-garde. Albuquerque y consentit quoique à regret, soit qu'il craignît les suites du naturel impetueux & étourdi du Maréchal, soit qu'à l'âge avancé où il étoit il se laissât piquer d'un point d'honneur de jeune homme. Mais en y consentant, il regla tellement les choses, qu'il ne voulut pas s'éloigner du Maréchal: Qu'il fut ordonné qu'ils iroient tous les deux de concert chacun à la tête de sa Flotte, & défendu aux Officiers par un ordre exprès attaché au grand mât de chaque Vaisseau, de mettre pied à terre avant les Généraux. Albuquerque vouloit par là être toûjours à portée de

ANN. de J. C. 1510.

DON EMMANUEL Roi.

ALPHONSE D'ALBUQUERQUE Gouverneur.

moderer l'ardeur trop boüillante du Maréchal, ou lui enlever par voye de fait un honneur qu'il ne lui cedoit qu'en paroles & par pure bienséance.

Manuel Pazzagne vieux Officier augura mal de cette disposition. Il ne put s'en taire, & dit qu'il y avoit peu à esperer d'un corps qui avoit deux têtes. Il ajouta qu'étant assez heureux pour avoir vu mourir quatre de ses enfans dans le lict d'honneur & au service du Roi dans les Indes, il auroit encore l'avantage de lui faire le sacrifice de lui-même en cette occasion. Il avoit renvoyé le cinquiéme de ses fils en Portugal, comme s'il eût prévu que les Indes seroient son sepulchre, & celui de presque toute sa famille.

La Flotte du Maréchal étoit composée de braves Officiers, gens de distinction, mais qui étant nouveaux venus, ne connoissoient pas le pays, & ignoroient la maniere d'y faire la guerre. Celle du Gouverneur avoit aussi pour premiers Officiers des subalternes qu'il avoit fallu substituer aux anciens Capitaines, que leur haine pour Albuquerque avoit obligés de s'embarquer avec le Viceroi, pour ne pas rester exposés à la vengeance d'un homme qu'ils avoient trop offensé. C'étoit déja un assez mauvais pronostique. Ce qui se passa après que l'ordre eut été affiché fut d'un présage encore plus funeste; car l'émulation s'étant mise parmi les Officiers des deux Flottes & parmi la jeune noblesse, au-

lieu de prendre de la nourriture & du repos, afin d'être plus alerte le lendemain, chacun s'empressa de s'armer, & de prendre sa place dans les chaloupes où ils passerent toute la nuit, desorte que le matin ils étoient épuisés de veille, de fatigue, de faim & de soif, qu'ils sentirent ensuite bien plus cruellement durant l'extrême chaleur du jour & de l'action.

ANN. de J. C. 1510.

DON EMMANUEL Roi.

ALPHONSE D'ALBUQUERQUE GOUVERNEUR.

Les chaloupes s'étant mises en mouvement & approchant du rivage pour faire la descente, trouverent la mer qui y brisoit avec beaucoup de violence. Elles furent reçûës outre cela contre leur attente par l'artillerie du retranchement & du Cerame, qui ne laissa pas de les incommoder beaucoup, & l'auroit fait bien davantage, si les batteries eussent été plus au niveau de l'eau. Albuquerque fit comprendre alors au Maréchal qu'il étoit plus expédient que les chaloupes se separassent, & que chacun d'eux à la tête des siens allât descendre où il pourroit. Cela fut fait. Le Maréchal, qui comptoit toûjours d'avoir l'avant-garde, ne se pressoit pas, & fut descendre assez loin. Mais Albuquerque usant de plus de diligence & coupant plus court, gagna d'abord la terre, & après un leger combat s'étant rendu maître du retranchement, il alla droit au Cerame, qui étoit éloigné d'une portée d'arbaleste. Il y trouva une assez forte resistance, mais s'en étant encore emparé, ses gens y mirent le feu.

ANN. de J. C. 1510.

DON EMMANUEL Roi.

ALPHONSE D'ALBUQUERQUE Gouverneur.

Le Maréchal, qui n'étoit pas encore arrivé au retranchement, ayant apperçu le feu s'écria qu'il étoit trahi, & entra dans une furieuse colere. Puis jettant son calque & les armes qu'il tenoit à la main, il se fit donner une toque & une canne. Albuquerque étant venu à lui sur ces » entrefaites. » Et est-ce ainsi, Seigneur Albu- » querque, lui dit-il, que vous gardez la parole » que vous m'avez donnée? Vous voulez avoir le » plaisir d'écrire au Roi que vous êtes entré le » premier dans Calicut, mais je lui rendrai bon » compte de tout, & je lui ferai connoître ce que » c'est que cette canaille d'Indiens, dont vous lui » faites de loin un épouvantail. Il le comprendra » bien quand je lui dirai que je suis entré dans » la Ville la toque en tête & la canne à la main. Il dit cela avec tant d'emportement, qu'on croïoit qu'il alloit le frapper du baton, & que quelque chose qu'Albuquerque pût dire pour sa justification, le Maréchal n'en voulut recevoir aucune, & se laissa tellement transporter dès lors à la passion, qu'il ne fut plus capable d'écouter conseil.

Cependant ayant fait venir l'interpréte, qui connoissoit le pays, il lui demanda où étoit le Palais du Roi, & lui dit de le conduire où il pût trouver des hommes à combattre. Car, disoit-il, on ne peu appeller ainsi ceux qui se sont rendus avec tant de facilité. L'interpréte lui montra le Palais de dessus un petit tertre. Il pouvoit bien y avoir de-là une demiê lieuë.

Le

Le Maréchal déterminé à y aller, donna ordre à Pierre Alphonſe d'Aguiar ſon Capitaine Lieutenant de prendre deux petites pieces d'artillerie, & ayant fait battre aux champs ſe mit en marche avec huit cens hommes, faiſant dire au Gouverneur qu'il pouvoit le ſuivre, ou faire ce qu'il voudroit, qu'il ne s'en mettoit pas en peine. ANN. de J. C. 1510. DON EMMANUEL Roi. ALPHONSE D'ALBUQUERQUE GOUVERNEUR.

Bien qu'Albuquerque fût extrémement piqué, & qu'il comprit bien le danger où la témérité du Maréchal alloit le précipiter, il le ſuivit avec ſix cens Portugais & les Malabares de Cochin. Mais auparavant il donna ordre à Don Antoine de Norogna ſon neveu, à Simon d'Andrade, & à Rodrigues Rabelo qu'il laiſſoit avec trois cens hommes, de veiller à la garde des chaloupes, d'y faire tranſporter le canon du retranchement & du Cerame, & de brûler les Navires qui étoient ſur les chantiers, ce qui fut executé ſans aucune oppoſition.

Quoique le Palais du Zamorin fût défendu par le Gouverneur de la Ville & par un grand nombre de Naïres, ils firent ſi peu de reſiſtance, que le Maréchal, qui ignoroit que leur fuite n'étoit qu'un ſtratageme, ſe confirma davantage dans l'opinion qu'il avoit conçuë de leur lâcheté, & du mépris qu'on en devoit faire. Manuel Pazzagne l'avertit en vain d'être ſur ſes gardes, d'empêcher ſon monde de ſe debander, de mettre inceſſamment le feu au Pa-

ANN. de J. C. 1510. DON EMMANUEL Roi. ALPHONSE D'ALBUQUERQUE Gouverneur.

lais, & de regagner les bateaux. Comme il étoit fatigué à n'en pouvoir plus, juſques-là qu'il avoit fallu le porter en chemin, & qu il ne pouvoit ſe ſoutenir, il dit qu'il vouloit ſe repoſer quelque tems, & s'aſſit. Les Portugais ne manquerent pas de ſe répandre dans le Palais, pour piller les richeſſes dont il étoit plein. Les Naïres qui étoient aux aguets les voyant épars, firent leur cri ordinaire pour ſe raſſembler. Déja on les voyoit paroître de tous les côtés. Albuquerque, qui arrivoit alors au Palais, voyant les Naïres s'attrouper ne voulut pas y entrer, & envoya dire par deux fois au Maréchal d'en ſortir. Le Maréchal lui fit répondre qu'il gagnât les devants, & qu'il le ſuivroit dans peu, lorſqu'il verroit le feu bien attaché en differens endroits. Il en ſortit en effet pour lors, mais il étoit trop tard. Les Naïres raſſemblés l'ayant ſuivi l'obligerent à revenir ſur eux, accompagné ſeulement de trente hommes. On combattit avec aſſez de courage pour ſauver la vie au Maréchal. Mais ce Seigneur, ayant reçu une bleſſure à la jambe, qui le fit tomber ſur ſes genoux, il ſe défendit là quelque tems en cette poſture, & ſuccomba enfin ſous la multitude des coups avec Manuel Pazzagne, Lionel Coutigno, Vaz de Silveira & quelques autres Officiers au nombre de treize.

Albuquerque qui avoit gagné les devants, ayant appris le danger où ſe trouvoit le Maré-

chal, revint sur ses pas & accourut avec un gros de troupes. Mais comme les ennemis étoient en grand nombre, il ne put pénétrer jusques à lui. Il eut d'ailleurs assez à faire pour se défendre. Car comme il se trouvoit dans un sentier fort étroit & fort profond, les Naïres qui étoient au-dessus du chemin & qui le dominoient, l'attaquerent à leur aise de haut en bas, sans que les Portugais, qui étoient fort serrés pussent faire usage de leurs lances. Aucun des coups qu'on leur portoit au contraire ne tomboit en vain. Albuquerque fut blessé lui-même de trois fléches, dont deux lui percerent le bras gauche, la troisiéme le frappa au visage, quoique assez legerement; mais il reçut un si grand coup de pierre dans la poitrine, qu'il en fut renversé & privé de tout sentiment. Il eût péri en cette occasion, sans la bravoure de Gonzales Quemado son Enseigne, qui se fit tuer à ses côtés, & sans le secours de Diego Fernandes de Béja, qui fit des efforts extrêmes pour le sauver, & qui l'ayant fait mettre sur un pavois, le porta en cet état jusques aux chaloupes.

ANN. de J. C. 1510.

DON EMMANUEL ROI.

ALPHONSE D'ALBUQUERQUE GOUVERNEUR.

Depuis ce moment ce ne fut plus qu'une deroute générale. La frayeur ayant succedé au courage, on ne vit plus que Portugais fuir, jettant leurs armes pour mieux courir. Les Naïres qui étoient à leurs trousses en tuerent beaucoup. Mais ils furent contraints de s'arrêter à l'arrivée de Diego Mendes de Vasconcellos &

ANN. de J. C. 1510.

DON EMMANUEL ROI.

ALPHONSE D'ALBUQUERQUE GOUVERNEUR.

de Simon d'Andrade d'une part, & de Don Antoine de Norogna & de Rodrigue Rabelo de l'autre, qui venoient au secours des fuyards. Malgré cela la terreur étoit si grande que la plûpart jettoient encore leurs armes pour se sauver, quoique personne ne les poursuivît. Le dernier qui entra dans les chaloupes, fut George Botello qui fut long-tems occupé à ramasser ces armes éparses.

Chacun des deux partis ennemis sentit vivement la perte qu'il avoit faite en cette occasion, sans gouter les avantages qu'il avoit remportés. Les Portugais affligés de la mort du Maréchal & de quatre-vingt des leurs, dont la plûpart étoient gens de distinction : inquiets sur les blessures d Albuquerque, qui fut quelque tems entre la mort & la vie : abbatus par la honte de leur défaite, & encore plus humiliés par la lâcheté qu'ils avoient fait paroître dans leur deroute en jettant leurs armes, se retirerent à Cochin, où ils osoient à peine se montrer.

D'autre part le Zamorin reçut un tel échec dans cette journée qu'il eut de la peine à s'en relever. Il périt dans Calicut par le fer ou par le feu plus de trois mille personnes, entre lesquelles se trouverent le Gouverneur & deux Caïmales. Mais la perte des hommes fut ce qu'il y eut de moins sensible pour ce Prince. Sa Capitale, ses Palais, ses Temples, ses Vaisseaux brûlés étoient ce qui fit

la plus vive impreſſion ſur ſon cœur, & le plus de tort à ſes affaires. Il apprit la nouvelle de ce deſaſtre dans le tems qu'il faiſoit la guerre en pays ennemi avec avantage. Sur le premier avis il delogea de nuit ſans trompette, & arriva le quatriéme jour après le départ d'Albuquerque. Le ſeul premier coup d'œil du ravage qu'avoit fait le feu le mit hors de lui-même. Mais quand il eut appris le détail de l'action, & qu'il y avoit eu ſi peu de Portugais tués, il entra dans une telle indignation contre la lâcheté de ſes gens, & ſur-tout des Maures de la Ville, qu'ayant aſſemblé ceux-ci, il en vint juſques à les ménacer de les chaſſer de ſes Etats. En effet il faut avoüer que Calicut ſe défendit mal, & qu'à l'exception de ces Naïres qui pourſuivirent les Portugais dans leur retraite, tous avoient très-mal fait leur devoir juſques-là. Il n'y avoit preſque point eu de reſiſtance en pluſieurs attaques, & enſuite de part & d'autre amis & ennemis tous furent plus attentifs au pillage, qu'à ſe battre en honnêtes gens. Le grand nombre des morts ſe trouva être de femmes, d'enfans & de pluſieurs autres que les flammes envelopperent, ou enfin de ceux qui courant à l'envi au pillage, furent ſurpris, & ſe virent obligez de ceder à la force, à laquelle rien ne peut reſiſter.

ANN. de J. C. 1510.

DON EMMANUEL Roi.

ALPHONSE D'ALBUQUERQUE GOUVERNEUR.

Le ſeul qui profita ſolidement du malheur

ANN. de J. C. 1510. DON EMMANUEL ROI. ALPHONSE D'ALBUQUERQUE GOUVERNEUR.

commun fut Albuquerque. Car, outre que la mort du Maréchal le délivroit d'un ennemi qui l'eût perdu à la Cour, il eſt certain qu'il n'eût jemais oſé entreprendre, s'il eût vecu, de lui enlever la Flotte qu'il avoit amenée de Portugal, ainſi qu'il fit à Pierre Alphonſe d'Aguiar qui ſuccedoit au Maréchal, dont il étoit Capitaine Lieutenant. Et ſans ce coup hardi que fit Albuquerque en cette occaſion, il eût été moins un Gouverneur Général, qu'un Capitaine garde-côte hors d'état de rien entreprendre

En ſuccedant à Alméïda dans le Gouvernement des Indes, Albuquerque ne ſuccedoit ni à tous ſes honneurs, ni à tous ſes droits. Le Roi Don Emmanuel faiſant reflexion qu'un homme ſeul ne pouvoit veiller comme il faut à cette immenſe étenduë de pays, qui s'étend depuis le Cap de Bonne-Eſperance, juſques aux extrêmités des Indes, avoit réſolu de la partager en differens Gouvernements. Et comme il avoit toûjours dans l'idée que le principal objet étoit les environs de la mer Rouge, dont il vouloit abſolument rompre le commerce, il voulut appliquer là ſes principales forces. Pour cela il en fit un Gouvernement particulier, qui s'étendoit depuis Sofala juſques à Cambaïe. Il y nomma George d'Aguïar qu'il y envoya avec une Flotte. Perſuadé enſuite que le Gouverneur des Indes auroit peu à faire, ſur-tout après la deſtruction de Calicut, il lui donnoit

ordre d'envoyer à George d'Aguïar les Galeres & les Brigantins qui avoient été faits à Anchedive, & qui étoient destinés à faire la course sur la Côte du Malabar, comme s'il lui eût été facile de garder cette Côte sans ce secours, ou comme s'il n'eût eu plus rien à craindre. D'autre part Emmanuel avoit aussi envoyé une Flotte vers Malaca sous la conduite de Diego Lopés de Siqueïra, pour y établir un Gouvernement distinct. Ainsi le Gouverneur des Indes borné au seul Indostan, se trouvant reduit presque à rien, c'étoit moins une grace dans la réalité qu'on avoit faite à Albuquerque de l'en revêtir, qu'une espece d'affront, puisqu'on ne le mettoit là en l'ôtant des environs de la mer Rouge, que pour le tirer d'un poste, qui dans les vûës de la Cour, étoit celui qui devoit être le plus considerable.

AN N. de J. C. 1510. DON EMMANUEL Roi. ALPHONSE D'ALBUQUERQUE Gouverneur.

Mais Albuquerque qui sçavoit mettre à profit les conjonctures du tems, se servit à propos de sa fortune & de sa politique pour renverser tous ces projets, attirer tout à lui, & y faire trouver encore le bien du service. Il commença par Pierre Alphonse d'Aguïar. Il tâcha d'abord de lui insinuer qu'il ne convenoit pas à la situation des affaires, qu'il ramenât toute cette Flotte en Portugal; qu'après le désastre arrivé à Calicut, il étoit dangereux que le Zamorin reduit au desespoir ne risquât le tout pour le tout, afin de se venger; qu'il ne tâ-

ANN. de J. C. 1510.

DON EMMANUEL Roi.

ALPHONSE D'ALBUQUERQUE Gouverneur.

chât de soulever les Princes de l'Inde amis & ennemis des Portugais, qui profiteroient d'autant plus volontiers de l'occasion de les perdre, qu'ils venoient d'apprendre par leur derniere disgrace, que les Portugais n'étoient pas invincibles ; & qu'après le départ de cette Flotte, il seroit d'autant plus facile de les vaincre, qu'ils resteroient sans défense, & ne seroient pas encore revenus de l'abatement de leur défaite. Aguïar ne se rendant point, le Gouverneur le prit sur le haut ton. Il lui dit nettement que puisqu'il s'obstinoit à vouloir ce qui étoit contre le service du Roi, il en écriroit à la Cour, & qu'il lui feroit demander compte des deux pieces de campagne, dont le Maréchal lui avoit confié le soin, & qu'il avoit si lâchement perdûës à Calicut. Comme Aguïar avoit veritablement ce reproche à se faire, il fut étourdi de cette proposition, & devint par là si docile, qu'il en passa par-tout ce que le Gouverneur voulut. Et celui-ci sentit si bien son avantage que, lorsque d'Aguïar faisoit le retif sur quelque article, il lui envoyoit demander où étoient les deux pieces de campagne. Enfin il le reduisit à se contenter de trois Vaisseaux, de quinze dont la Flotte étoit composée, lui enleva jusques à ses trompettes, & l'expédia ainsi pour le Portugal.

Il étoit plus difficile d'éluder la destination que le Roi avoit faite pour le Gouvernement de la mer

mer Rouge si la fortune ne l'eût bien secondé. La Flotte nombreuse de douze Vaisseaux que le Roi y envoyoit, ayant été toute dispersée par une furieuse tempête, George d'Aguïar qui la commandoit, alla périr sur les Isles de Tristan d'Acugna. Les autres Vaisseaux suivirent diverses routes, & se rendirent pour la plûpart aux Indes. Edoüard de Lemos, neveu d'Aguïar à qui il succedoit, ayant attendu envain à Mozambique pour les rassembler, n'en put recüeillir qu'un petit nombre, avec lesquels il alla hyverner à Mélinde, & prit ensuite le chemin de Socotora, où il ne put joindre, ce qui l'obligea de continuer son chemin jusques à Ormus. Là il ménagea si bien toutes choses, qu'il engagea Atar à lui payer le tribut annuel des quinze mille seraphins stipulés avec Albuquerque; mais il ne put jamais obliger ce Ministre à lui restituer la Citadelle, ni même à lui permettre d'établir une factorerie. Atar croyant alors devoir s'appuyer sur les liaisons qu'il avoit avec le Viceroi Don François d'Alméïda, & n'avoir rien à craindre d'Albuquerque, dont il sçavoit la disgrace & la detention à Cananor, éluda toutes ses demandes.

ANN. de J. C. 1510.

DON EMMANUEL Roi.

ALPHONSE D'ALBUQUERQUE GOUVERNEUR.

Lemos ayant resté près de deux mois devant Ormus, vivant en très-bon commerce avec les Maures & en fort grande securité, en partit pour venir regagner Socotora, & dépêcha de Mascate Nugno Vaz de Silvéira au

ANN. de J. C. 1510.

DON EMMANUEL Roi.

ALPHONSE D'ALBUQUERQUE Gouverneur.

Gouverneur des Indes, pour lui demander les galeres & les bâtimens que le Roi avoit mis dans son ressort. Vaz arriva précisément dans le tems que le Maréchal & le Gouverneur se disposoient à l'entreprise de Calicut. On n'eut pas de peine à lui persuader qu'il falloit attendre les suites de cette affaire, à laquelle il voulut avoir part, & où il soutint bien l'idée qu'on avoit de sa bravoure ; car il mourut dans le lit d'honneur, en volant au secours du Maréchal, & après avoir tué trois Naïres de sa main.

Après la mort de Silvéira, le Gouverneur Général fit repartir sur le Vaisseau qu'il commandoit, Antoine de Noguera, parent de Lemos, avec des provisions pour rafraîchir Socotora, & avec une Lettre qu'il le chargea de lui remettre. Dans cette Lettre, Alburquerque s'excusoit à Lemos sur la situation de ses affaires qui ne lui permettoient pas d'envoyer un plus puissant secours ; mais il lui promettoit, que, dès que sa Flotte seroit en état d'être mise en mer, il iroit le joindre, & qu'alors il lui consigneroit les galeres & les brigantins, selon les ordres de la Cour. Cependant il le prioit de lui envoyer Don Alphonse de Norogna son neveu, que le Roi avoit nommé Gouverneur de la Forteresse de Cananor.

Au bout de quelque tems Albuquerque lui envoya encore un autre Vaisseau chargé de provisions sous la conduite de François Pantossa,

avec une Lettre fort gracieuſe, mais pleine de pareilles excuſes pour juſtifier ſes delais. Lemos, à qui tout cela ne convenoit point, ayant perdu preſque tout ſon monde par les maladies, & s'étant vû contraint d'aller à Mélinde pour y retablir ſa ſanté, ſe réſolut enfin de partir lui-même pour les Indes, afin d'y ſolliciter en perſonne ce qu'on ne pouvoit lui refuſer, ſans violenter les ordres de la Cour. Albuquerque, qui vouloit lui donner quelque ſatisfaction, le reçut à bras ouverts, & s'appliqua à lui faire tant de compliments, tant d'honneurs & tant de careſſes, ſous prétexte de rendre juſtice à ſon mérite, & de tenir une conduite differente de celle qu'Alméïda avoit tenuë à ſon égard, que Lemos, dont la vanité étoit aſſez flattée par toutes ces demonſtrations, fut très-ſatisfait pendant quelque tems, & n'eut pourtant autre choſe que de belles paroles & de purs complimens, comme je le dirai plus au long dans la ſuite.

ANN. de J. C. 1510.

DON EMMANUEL ROI.

ALPHONSE D'ALBUQUERQUE GOUVERNEUR.

Les vûës qu'avoit la Cour ſur l'établiſſement d'un autre Gouvernement à Malaca, furent encore moins faſtidieuſes au Gouverneur par le peu de ſuccès qu'eut Diego Lopés de Siqueïra dans ſon entrepriſe ; ce que je vais maintenant raconter.

Siqueïra étoit parti de Liſbonne le 5. Avril 1508. avec quatre Vaiſſeaux. Il avoit eu ordre de reconnoître en paſſant l'Iſle de Madagaſcar

ANN. de J. C. 1510.

DON EMMANUEL Roi.

ALPHONSE D'ALBUQUERQUE Gouverneur.

ou de ſaint Laurent, & de s'informer s'il y avoit des mines d'or & d'argent, des épiceries & autres denrées, ſelon les avis qu'on en avoit donnés à Triſtan d'Acugna, qui, quoiqu'il n'y eût rien trouvé de tout cela, n'avoit pas laiſſé d'en faire de belles relations à ſon retour. Siqueïra aborda l'Iſle du côté du large, toucha à pluſieurs ports, & y recueillit pluſieurs des malheureux qui s'étoient ſauvés du naufrage de Jean Gomez d'Abreu. Mais n'y ayant rien trouvé lui-même de conforme aux eſperances qu'on en avoit conçuës, il continua ſa route vers l'Iſle de Ceilan, qu'il ne put gagner, le vent l'ayant mal ſervi; de ſorte qu'il fut obligé d'aller prendre port à Cochin, où il moüilla le 21. Avril 1509. après avoir mis plus d'un an dans cette navigation.

Alméïda le reçut fort bien, & ayant vû ſa commiſſion, il lui donna un Vaiſſeau de renfort avec ſoixante hommes, parmi leſquels il en embarqua quelques-uns comme bannis, & dont le ſeul crime étoit d'avoir été favorables à Albuquerque. Avec ces cinq voiles Siqueïra partit de Cochin le 19. Août de la même année, & ayant pris connoiſſance de l'Iſle de Ceilan le troiſiéme jour, il traverſa le Golphe de Bengale coupant ſur l'Iſle de Sumatra, rangea en chemin les Iſles de Nicobar, & prit port à Pedir, après quelques jours d'un aſſez beau tems.

L'Iſle de Sumatra la plus grande des Iſles de

la Sonde, a, ſelon l'eſtimation des Maures qui l'ont meſurée, ſept cens lieuës de circuit. Elle eſt diſtribuée en pluſieurs Royaumes peuplés par deux ſortes d'habitans, dont les uns qui ſont les anciens naturels du pays ſont idolâtres, & quelques-uns même ſi barbares, qu'ils ſe nourriſſent de la chair de leurs ennemis. Les autres plus recens & plus policés, ſont originairement Arabes & de la ſecte de Mahomet. Comme cette Iſle eſt la plus grande de ces quartiers, elle eſt auſſi la plus riche en épiceries, pierres précieuſes, mines d'or, de cuivre, d'étain & de fer, & en toutes ſortes d'autres denrées. Le milieu de l'Iſle eſt plein de hautes montagnes, dont l'une a un Volcan celebre, & jette du feu & des flammes comme les monts Gibel & Veſuve; mais ſur les Côtes il y a de belles campagnes très-fertiles & couvertes d'arbres de toute eſpece. On y en voit ſur-tout un remarquable par ſa ſingularité, c'eſt celui que les Portugais appellent *l'Arbre triſte de jour*, parce que le jour il paroît entierement dépoüillé, mais tous les ſoirs au coucher du ſoleil ſes boutons s'épanoüiſſent, & pouſſent des feüilles & des fleurs d'une odeur très-agréable, qui tombent toutes, dès que le ſoleil reparoît ſur l'Horizon. La ligne qui coupe l'Iſle preſque par le milieu, la rend ſujette à de grandes chaleurs. L'air y eſt d'ailleurs aſſez mal ſain, dit-on, pour les étrangers. Les Sçavants ſont partagés entre cette

ANN. de J. C. 1510.

DON EMMANUEL ROI.

ALPHONSE D'ALBUQUERQUE GOUVERNEUR.

ANN. de J. C. 1510.

DON EMMANUEL Roi.

ALPHONSE D'ALBUQUERQUE GOUVERNEUR.

Isle & celle de Ceilan, pour sçavoir laquelle des deux est la Tapobrane des anciens.

Comme Siqueïra étoit le premier Portugais qui eût abordé cette Isle, & qu'elle pouvoit passer pour une nouvelle découverte, il obtint des Rois de Pedir & de Pacen, avec qui il fit alliance, sans traiter cependant qu'avec leurs Ministres, la permission de planter un poteau aux armes de Portugal, ainsi qu'en avoient usé les premiers *Découvreurs*; mais comme il n'avoit pas intention de s'arrêter là, il fit voile peu de jours après pour Malaca, où il arriva le 11. Septembre.

Malaca étoit alors une des Villes de l'Orient des plus riches & des plus délicieuses. Située au-delà du Golphe de Bengale sur la pointe de la celebre presqu'isle qu'on croit être la Chersonese d'or des Anciens, & sur le bord du détroit qui la sépare de l'Isle de Sumatra, elle semble en effet être là placée pour être le centre du commerce de l'Arabie & de l'Indostan d'une part; de la Chine, du Japon, des Philippines & des autres Isles de la Sonde de l'autre. Petite cependant, elle ne comptoit gueres que trente mille feux. La riviere à l'embouchure de laquelle elle est, la coupoit par le milieu, & en faisoit comme deux Villes fort longues & fort étroites unies ensemble par un seul pont de bois. Les habitans presque tous Mahometans d'origine & de Religion, vifs, spiri-

tuels, aimant le plaisir, y menoient une vie fort douce & très-conforme aux idées de leur secte. L'abondance des pays voisins leur fournissant toutes les délices contribuoit à leur vie voluptueuse, autant que leur opulence, qui étoit telle, qu'on ne comptoit leurs richesses que par plusieurs *Bahars* d'or. (Chacun de ces bahars contient quatre quintaux.) On n'y estimoit pas un homme riche, si dans un même jour il ne pouvoit mettre en mer trois ou quatre Vaisseaux, & les charger richement à ses propres dépens. Elle avoit été autrefois de la dépendance du Royaume de Siam; mais Mahmud, qui regnoit alors, en avoit secoüé le joug, & il faisoit si bien agir les ressorts de sa politique chés les Princes voisins, & chés les Ministres même de son legitime Souverain, que ce puissant Monarque, ou négligeoit, ou n'osoit entreprendre de le reduire à son devoir.

ANN. de J. C. 1510.

DON EMMANUEL Roi.

ALPHONSE D'ALBUQUERQUE Gouverneur.

Mahmud instruit des motifs de la venuë du Général Portugais, en fut bien aise, ou fit semblant de l'être. Il lui donna audiance avec toute la pompe qu'affectent les Rois de l'Orient. Le traité fut signé de part & d'autre, le serment fait sur la loi de Mahomet d'une part, & sur les saints Evangiles de l'autre. Le Roi assigna ensuite une maison commode dans la Ville, dont Ruy d'Aravio, qui devoit être le facteur, prit possession, & dès ce moment les Portugais prirent tant de confiance dans les caresses du

ANN. de J.C. 1510.

DON EMMANUEL ROI.

ALPHONSE D'ALBUQUERQUE GOUVERNEUR.

Prince & du *Bendara* ſon oncle, qu'ils ſe répandirent dans la Ville ſans aucune précaution. Cependant les Maures de l'Indoſtan établis à Malaca, ennemis jurés des Portugais & naturellement jaloux d'un traité qui devoit préjudicier à leurs affaires, ſe donnerent tous les mouvements qu'ils s'étoient donnés ailleurs pour décrediter les nouveaux hôtes. Ils ne manquerent pas pour les rendre odieux, de rappeller tout ce qu'ils avoient fait à Quiloa, à Ormus & dans le Malabar. Les faits étoient ſi parlants & expoſés avec des couleurs ſi vives, qu'ils firent d'abord tout l'effet qu'ils ſouhaitoient. Les Maures trouverent d'autant plus de facilité à leurs deſſeins pernicieux, qu'ils ſçurent mettre à leur tête deux hommes d'un très-grand credit. Le premier étoit un nommé *Utemutis* Jave de nation, à qui on donnoit le titre de Raïa que prennent tous les petits Roitelets du Malabar. Il étoit ſi puiſſant dans Malaca, qu'on lui comptoit ſix mille eſclaves mariés, & un bien plus grand nombre d'autres qui ne l'étoient point. Le ſecond étoit un Maure Guzarate, qui faiſoit l'office de Sabandar ou de Conſul de ſa nation.

Ceux-ci ayant tourné l'eſprit du Roi & du Bendara ou premier Miniſtre, il fut conclu entre eux dans le conſeil ſecret du Prince, qu'on tâcheroit d'attirer les Portugais dans quelque piége pour ſe defaire de tous en même tems. Cette réſolution fut priſe contre l'avis de l'Amiral

l'Amiral & du Tréſorier général des finances, qui ne purent gouter cette trahiſon. On ne négligeoit rien cependant pour endormir les Portugais, & couvrir les mauvais deſſeins qu'on avoit conçu contre eux. Mais comme c'étoit principalement du Général & des principaux Officiers qu'on vouloit s'aſſurer, & qu'il étoit difficile de les attirer à terre, le Roi, pour les mieux tromper, fit publiquement tous les préparatifs d'un repas magnifique qu'il vouloit leur donner, & pour lequel il fit bâtir exprès une maiſon de bois joignant le pont de la Ville.

ANN. de J. C. 1510.

DON EMMANUEL Roi.

ALPHONSE D'ALBUQUERQUE Gouverneur.

Il y avoit dans le port lorſque Siqueïra y entra, quatre Joncs de la Chine, dont les Capitaines allerent ſur le champ faire civilité au Général, qui leur rendit leur viſite; & il lia ſi bien avec eux, qu'ils ſe traiterent mutuellement dans leurs Vaiſſeaux, & entretinrent toûjours enſemble une mutuelle correſpondance. Ces Capitaines ayant apperçu l'aveugle confiance du Général, & la liberté qu'il donnoit à ſes gens d'aller par la Ville, l'avertirent en amis de ſe défier d'une nation naturellement perfide, & lui donnerent enſuite l'avis de la trahiſon qu'on lui braſſoit. Mais Siqueïra n'en fit aucun cas, & n'en devint pas plus ſage.

Une hôteſſe, Perſane de nation, laquelle tenoit auberge dans la Ville, & logeoit chez elle un Portugais qui entendoit ſa langue, ayant été inſtruite du complot, fit dire au Général par ce

ANN. de J. C. 1510.

DON EMMANUEL Roi.

ALPHONSE D'ALBUQUERQUE Gouverneur.

même Portugais qu'elle vouloit lui parler en secret, & qu'elle iroit à son bord exprès la nuit, afin de n'être pas apperçuë. Siqueïra ne fit que railler de ce rendez-vous, & rejetta trois fois la proposition. Mais cette femme malgré son obstination étant allée à bord & l'ayant instruit de tout le secret, quoiqu'elle ne pût venir à bout de le persuader, gagna pourtant sur lui qu'il prétextât une incommodité, & fit échoüer les mesures prises pour le repas, ce qui fut fait.

Ce coup étant manqué, on eut recours à un autre artifice d'autant plus insidieux, qu'il marquoit une nouvelle faveur de la Cour. Le Roi fit donc dire au Général que faisant attention que le tems de la Mouçon s'avançoit, & considérant qu'il étoit venu des extrémités du monde, & avoit un plus grand voyage à faire pour le retour, il vouloit le preferer à toutes les autres nations qui étoient dans son port & l'expédier le premier: Que pour cet effet il n'avoit qu'à envoyer toutes ses chaloupes à terre à un jour marqué, auquel on lui donneroit sa cargaison. Dans le même tems le Bendara fit préparer une grande quantité de petits bateaux, dans le fond desquels on disposa toutes sortes d'armes qu'on couvrit de diverses provisions de vivres. Le nombre de ces petits esquifs étoit prodigieux, mais on les tint cachés jusques au moment qu'ils devoient faire leur coup, & commencer le massacre général des Portu-

gais au signal qui en seroit donné par un feu.

ANN. de J. C. 1510.

DON EMMANUEL Roi.

ALPHONSE D'ALBUQUERQUE GOUVERNEUR.

Quoique Siqueïra eût dû juger par plusieurs contradictions de conduite, au sujet même de la cargaison, que le Gouvernement agissoit avec lui de mauvaise foi, il s'aveugla de plus en plus, & n'en conçut pas le moindre soupçon. Il envoïa donc au jour assigné les chaloupes & canots à terre, à l'exception d'une seule de ces chaloupes, qu'on calfeutoit, & qui pouvoit être nécessaire pour aller & venir dans le besoin. Dans le même moment le Bendara fit partir les petits esquifs qu'il tenoit prêts, & qui étoient pleins d'armes & de gens de guerre déguisés en paysans, sans qu'il parût qu'ils eussent d'autre prétention que de porter des provisions & des rafraîchissements pour la Flotte. La securité avec laquelle on vivoit fit qu'on ne se défia point d'abord de leur nombre, dont on avoit ménagé l'action, & qui ne croissoit que peu à peu.

Pour mieux endormir le Général, le fils du Raïa Utemutis, qui s'étoit chargé de le tuer, & le Sabandar accompagnés seulement de sept ou huit personnes vinrent à bord comme pour lui rendre visite. Siqueïra joüoit alors aux échecs, mais les traîtres lui ayant témoigné qu'ils auroient du plaisir de lui voir finir sa partie, d'autant mieux, disoient-ils, qu'ils avoient un jeu à peu près semblable, il se remit & continua à joüer avec beaucoup d'application.

Les Navires cependant se rempliſſoient de

ANN. de J. C. 1510.

DON EMMANUEL Roi.

ALPHONSE D'ALBUQUERQUE GOUVERNEUR.

tous ces faux marchands. Garcie de Soſa Capitaine d'un des cinq Vaiſſeaux, s'apperçut le premier du danger, & ayant crié à ſes gens de faire ſortir tout ce monde, il envoya Fernand Magellan ſi connu par ce fameux détroit auquel il a donné ſon nom, pour avertir le Général de ſe tenir ſur ſes gardes. Dans le même moment le contre-maître de l'Amiral, qui étoit monté à la hune, apperçut derriere Siqueïra le fils d'Utemutis, qui attendant avec impatience le ſignal, portoit de tems en tems la main ſur un poignard dont il devoit le frapper, & le tiroit à moitié. Saiſi à cette vûë il pouſſe un grand cri, donne l'alarme & avertit le Général, qui reveillé à ce bruit & ne ſçachant encore ce que c'étoit, ſe leve avec précipitation, demande ſes armes, & ordonne qu'on mette le feu au canon. Le fils du Raïa & les autres qui étoient avec lui ſe croyant découverts, n'eurent pas le courage de faire leur coup & ſe jetterent à la mer pour gagner les petits eſquifs. La même choſe fut faite dans l'inſtant par ceux qui étoient dans les autres Vaiſſeaux que cette terreur ſubite ſauva.

Mais comme alors le ſignal fut donné, on commença à faire main baſſe ſur les Portugais qui étoient dans la Ville, dont vingt ſeulement ſe ſauverent dans la maiſon de Ruy d'Aravio, où ils ſe mirent auſſi-tôt en défenſe. François Serrano gagna auſſi la chaloupe du Vaiſ-

ſeau de Jean Nugnes, qui eut bien de la peine à arriver à bord. ANN. de J. C. 1510.

Le Général dans ce premier déſordre ne ſçachant quel parti prendre aſſembla ſon conſeil. Quelques-uns furent d'avis qu'il falloit prendre vengeance de cette trahiſon, brûler les Vaiſſeaux qui étoient dans le port, à l'exception de ceux des Chinois, de qui ils avoient toûjours reçu & des bons avis & des marques d'une amitié ſolide. Mais comme ils n'avoient que deux chaloupes, Siqueïra, devenu plus prudent par le danger qu'il venoit de courir, fut d'opinion d'appareiller, de faire quelques tentatives pour ravoir les Portugais qui étoient à terre, & de ſe retirer. DON EMMANUEL ROI. ALPHONSE D'ALBUQUERQUE GOUVERNEUR.

D'un autre côté le Bendara voyant le peu de ſuccès de ſon entrepriſe courut à la factorerie où Aravio ſe défendoit, & ayant écarté la foule des aſſaillants, il s'excuſa du mieux qu'il put, prétendit que le Roi & lui n'avoient aucune part à cette émotion, qui procedoit ſans doute d'un mal entendu, & ayant donné à Aravio un riche marchand Indien, ami des Portugais pour ſa caution, il le prit lui & les ſiens ſous ſa ſauve-garde.

La tranquillité ayant été ainſi retablie, le Bendara envoya faire les mêmes excuſes au Général, l exhortant à revenir avec confiance, qu'il lui rendroit tous les Portugais & tous ſes effets. Mais le Général paſſant de l'excès de la ſecu-

ANN. de J. C. 1510.

DON EMMANUEL Roi.

ALPHONSE D'ALBUQUERQUE Gouverneur.

rité à un excès oppoſé, ne voulant point ſe fier à ſa parole, & jugeant plus à propos d'expoſer la vie de quelques particuliers à la ſureté de ſa Flotte, lui fit dire qu'il conſervât précieuſement les gages qu'il avoit entre ſes mains, que dans peu on viendroit les lui redemander à main armée & lui faire païer cherement le droit des gens qu'il avoit violé dans ſa perſonne.

Après cette ménace il ſe remit en mer, brûla ſur ſa route deux de ſes Vaiſſeaux, parce qu'il n'avoit pas aſſez de monde pour les manœuvrer. Etant enſuite arrivé a Travancor, & y ayant appris qu'Albuquerque étoit en poſſeſſion du Gouvernement des Indes, le ſouvenir du déplaiſir qu'il lui avoit fait en ſe déclarant ouvertement contre lui pour complaire au Vice-roi, & la crainte qu'il eut de ſe voir expoſé à ſon reſſentiment, firent qu'il ſe contenta de lui écrire, & de lui envoyer deux autres Vaiſſeaux de ſon eſcadre qu'il ne pouvoit conduire avec lui, parce qu'ils faiſoient trop d'eau. Après quoi il partit de-là pour le Portugal ſeul, faiſant la même route qu'il avoit faite en venant. Albuquerque ne laiſſa pas d'être ſenſible à ſa diſgrace, & au parti qu'il avoit pris. Car outre qu'ils avoient été amis, il l'eſtimoit & étoit fâché de perdre un bon Officier avec qui il eût pû renoüer.

Bien que le Gouverneur des Indes n'eût plus perſonne qui parut le troubler dans la poſſeſ-

sion de son Gouvernement, & que depuis la guérison de ses blessures il ne parût occupé d'abord que du soin de recevoir les Ambassadeurs des Princes qui venoient le feliciter sur son nouvel Etat, son esprit néanmoins n'étoit pas tranquille. Il faisoit de tristes reflexions sur les contrarietés qu'il avoit eûes du tems d'Alméïda; il avoit vû partir avec lui pour le Portugal ses plus cruels ennemis, qui lui avoient déja fait trop de mal pour ne pas continuer à travailler de le ruiner tout-à-fait dans l'esprit du Roi. Il voyoit encore autour de lui beaucoup de mécontens qui servoient sous ses ordres. La disgrace de Calicut & la mort du Maréchal étoient pour lui une tache & une occasion à ses adversaires de lui porter de nouveaux coups. Mais ce qui lui faisoit le plus de peine, c'étoient les ordres du Roi, qui ayant borné son Gouvernement, le mettoient hors d'état de rien faire pour le service de l'Etat, & pour sa propre gloire.

ANN. de J. C. 1510.

DON EMMANUEL ROI.

ALPHONSE D'ALBUQUERQUE GOUVERNEUR.

Dans cette perplexité il rouloit sans cesse dans son esprit quelque grand coup, dont l'éclat pût servir à détruire les plus mauvaises impressions, parer à tous les efforts de l'envie & le rendre nécessaire malgré qu'on en eût. Il avoit en main de grandes forces pour executer ses desseins secrets, & afin de n'en pas laisser échapper l'occasion, il ne dormoit ni jour ni nuit, & se donnoit des mouvements infinis

ANN. de J. C. 1510.

DON EMMANUEL ROI.

ALPHONSE D'ALBUQUERQUE GOUVERNEUR.

pour en presser l'éxécution.

Sa Flotte, qui consistoit en dix-huit Vaisseaux, deux Galeres & un brigantin, deux mille Portugais de bonnes troupes, & quelques Malabares, ne fut pas plûtôt en état, qu'il assembla ses Capitaines au conseil. » Il leur dit qu'il » avoit reçu des ordres pressants du Roi de » donner tous les secours qu'il pourroit à » Edoüard de Lemos: que les vûës de la Cour » étoient de tourner toutes les forces de l'Inde » vers la mer Rouge, pour être en état de re- » sister aux nouvelles Flottes que préparoit le » Caliphe, & pour rompre entierement son » commerce. Que suivant ces vûës il étoit dans » le dessein d'aller en personne joindre Lemos, » pour l'aider à bâtir la Citadelle que le Roi lui » commandoit de faire dans l'endroit le plus » convenable, pour être maître du détroit de » Babelmandel, & qu'il étoit résolu de l'aider » en tout ce qui pourroit contribuer le plus au » bien du service & à l'honneur de sa nation. » Qu'au reste rien ne l'empêchoit de suivre ce » projet: que tout étoit tranquille dans l'In- » dostan, & que le Zamorin étoit si bas depuis » la perte qu'il avoit souffert à Calicut, qu'il » étoit absolument hors d'état de rien entre- » prendre. «

Ce Discours, qui fut reçu avec grand applaudissement sur-tout de ceux qui ne l'aimoient pas, étoit tout au plus loin de sa pensée,

ſée, & quelques Auteurs Portugais eux-mêmes en conviennent; mais ils ſe ſont trompés, je crois, en penſant que ſa vûë étoit d'aller tomber ſur Ormus pour ſe venger de Coje-Atar, & s'aſſurer d'une conquête qui lui avoit échappé. Ils auroient parlé autrement, s'ils avoient fait attention qu'Albuquerque ſortant de ſon Gouvernement, & entrant dans le diſtrict d'un autre perdoit toute ſon autorité, & ne pouvoit plus ſervir qu'en qualité de ſubalterne. Or je ſuis perſuadé qu'il étoit trop habile homme, & en même tems trop jaloux du Commandement & de ſa gloire, pour faire une auſſi fauſſe démarche.

ANN. de J. C. 1510. DON EMMANUEL Roi. ALPHONSE D'ALBUQUERQUE GOUVERNEUR.

Ma penſée eſt donc que ſon projet ſecret étoit de tomber ſur Goa, comme il fit, & on en conviendra, à en juger par les antecedents & par les ſuites. Car dès l'arrivée du Maréchal, & lorſqu'il fut queſtion de déguiſer l'entrepriſe de Calicut, qu'on vouloit tenir ſecrette, le Gouverneur, qui avoit dès-lors ſes vûës, envoya ſonder le port de Goa, ce qui apprêta beaucoup à rire à ſes Capitaines, qui regardoient cette entrepriſe comme une folie, & en firent des Vaudevilles, où le Gouverneur n'étoit pas mal chanſonné.

Dans le même tems Albuquerque écrivit au Roi d'Onor & à Timoja, ennemis capitaux du Sabaïe Prince de Goa, pour les interêts que j'ai expliqués ailleurs, & il leur envoya Lionel,

ANN. de J. C. 1510.

DON EMMANUEL Roi.

ALPHONSE D'ALBUQUERQUE Gouverneur.

Coutinho & Blaise Texeira. Timoja ne put venir alors parler au Gouverneur qui le souhaitoit ; mais il le fit assurer que l'entreprise de Goa étoit facile, & qu'il le trouveroit toûjours prêt à le seconder quand il voudroit la tenter ; & Albuquerque, qui vouloit gagner Timoja pour les besoins avenir, lui remit à sa priere les droits sur les marchandises qui entroient dans le port de Mergeu, droits que le Viceroi Don François d'Alméida avoit eu l'injustice de lui ôter.

Enfin après la malheureuse expédition de Calicut, le premier soin du Gouverneur fut de lier avec le Roi de Narsingue. Il lui envoya pour cet effet un homme de confiance, qui étoit un Religieux de l'Ordre de saint François, nommé le Pere Louis. Le point capital de l'instruction de ce Pere étoit de faire comprendre à ce Prince, que le but de l'alliance qu'il se proposoit étoit de se joindre à lui, pour l'aider dans la guerre qu'il avoit contre le Royaume de Décan, & en particulier contre le Sabaïe : De leur ôter le commerce des chevaux de Perse, ce qui seroit d'autant plus facile, que depuis que le Royaume d Ormus étoit Tributaire du Portugal, il seroit aisé d'empêcher que les chevaux allassent debarquer ailleurs que dans ses ports : & que pour l'exécution de leurs projets communs, il se tint prêt de faire marcher ses troupes dans les terres selon le besoin ; que pour lui, il se chargeoit de ce qui con-

cernoit les Villes maritimes. Il y a bien de l'apparence que dans le même tems le Gouverneur fit ressouvenir Timoja de ses promesses, & que sous main il concerta avec lui le personnage qu'il joüa dans la suite.

ANN. de J. C. 1510. DON EMMANUEL Roi. ALPHONSE D'ALBUQUERQUE GOUVERNEUR.

Quoi qu'il en soit, la Flotte partit de Cochin sur la fin de Janvier de l'année 1510. tout le monde étant plein de l'idée du projet de la mer Rouge. Albuquerque pourvut en partant & sur sa route à diverses places de son Gouvernement, où il laissa de bons Officiers, des garnisons nombreuses & des munitions en abondance. En touchant à Cananor, il recüeillit les débris des deux Vaisseaux, qui retournant en Portugal avoient péri près des Isles d'Anchedive, sur ce qu'on appelloit les battures de Padoüe, où les équipages furent redevables de leur salut au courage de Fernand Magellan. De-là le Gouverneur se remit en mer faisant toûjours la même route. Quand il fut par le travers d'Onor, Timoja parut comme le Dieu sorti de la machine pour renverser tout le systême de cette entreprise. Il venoit dans un bateau long, sans autre motif en apparence que de saluer le Gouverneur sur son passage, & lui apporter des rafraîchissements. Après les premiers complimens ils parlerent long-tems en particulier, & Albuquerque l'ayant entendu, voulut qu'il exposât en plein conseil, ce qu'il lui avoit dit dans le secret.

ANN. de J. C. 1510.

DON EMMANUEL Roi.

ALPHONSE D'ALBUQUERQUE Gouverneur.

Quand le conſeil fut aſſemblé, Timoja parla ainſi. » J'apprens avec une extrême étonnement » que cette puiſſante armée eſt deſtinée pour » aller faire la guerre au Caliphe juſques dans la » mer Rouge, & que tout cet appareil n'eſt que » pour empêcher ſes Flottes de pénétrer juſ- » ques ici. J'avoue ma ſupriſe, & que je ne puis » comprendre, comment tant de gens auſſi re- » commandables pour leur ſageſſe, que pour leur » bravoure, peuvent être ainſi les dupes de leur » fauſſe prudence. Car comment aller chercher ſi » loin un ennemi que vous avez dans votre ſein? » Ignorés-vous que le Caliphe a dans Goa un de » ſes Généraux & plus de mille Mammellus ou » Rumes, qui s'y ſont retirés depuis la défaite de » l'Emir Hocem? Que ce Général a écrit au Ca- » liphe qu'il lui envoyât ſeulement des hommes » & des Vaiſſeaux, qu'il eſperoit faire de Goa » une place d'armes, laquelle deviendroit la » ruine de tous les Portugais qui ſont dans les » Indes? Vous ſçavez à n'en pouvoir douter, » que le Zabaïe, le plus cruel ennemi de votre » Nation depuis l'affaire de Dabul, s'eſt fait un » point capital de donner aſyle à tous les étran- » gers de ſa ſecte, & ſur-tout aux Européans; » qu'il a fait conſtruire vingt Vaiſſeaux de la » grandeur des vôtres, & qu'il a mis tout en » œuvre pour être en état, non ſeulement de » vous reſiſter, mais même de vous détruire. » Mais ce que vous ignorez peut-être, c'eſt qu'il

» vient de mourir dans le fort de tous ces pré-
» paratifs, & que l'Idalcan ſon fils & ſon ſuc-
» ceſſeur, jeune homme ſans expérience, ſe
» trouve aujourd hui dans le dernier embarras,
» occupé à faire la guerre aux étrangers ſes
» voiſins, dont chacun veut ravoir ce que ſon
» pere avoit uſurpé, & à ſes propres ſujets, qui
» ſe vengent par leur révolte des violences
» exercées contre eux par le paſſé, déterminés
» à ſecoüer le joug trop peſant de leur ſervitu-
» de. Déja le Chef des Mammelus & des Rumes
» ne reconnoît plus de maître. Ainſi quoique
» Goa ſoit une Ville forte, elle eſt aujourd'hui
» bien affoiblie par la diviſion qui y regne. La
» conquête en eſt facile, & j'y compte tellement,
» ſi vous voulez l'entreprendre, que je m'offre
» à être de la partie. J'irai mettre mes trou-
» pes & mes Vaiſſeaux en état pour vous join-
» dre, & quand je ſerai de retour, je monte ſur
» le Vaiſſeau *Fleur de la mer*, afin qu'ayant ma
» perſonne entre vos mains, comme un ga-
» rand ſûr de ma parole, vous puiſſiez vous
» venger, ſi je vous trompe, en me faiſant cou-
» per la tête.

An n. de J. C. 1510.

Don Emmanuel Roi.

Alphonse d'Albuquerque Gouverneur.

Ce diſcours ayant fait une grande impreſſion dans l'aſſemblée, Albuquerque, qui ne vouloit pas même laiſſer ſoupçonner qu'il y eût entre Timoja & lui la moindre connivence, repréſenta avec beaucoup de gravité, qu'à la verité il ſeroit fâcheux de manquer une auſſi belle

ANN. de J. C. 1510.

DON EMMANUEL Roi.

ALPHONSE D'ALBUQUERQUE Gouverneur.

occasion de prendre Goa que celle qui se presentoit, & de laisser les Mammelus prendre pied dans un poste, d'où peut-être on ne pourroit plus les chasser; mais que dans tout ce que Timoja avoit dit, il voyoit bien des choses sur lesquelles on pouvoit raisonnablement douter: Qu'il ne falloit pas aisément laisser le certain pour l'incertain, sacrifier les ordres du Roi & des avantages sûrs aux inconvenients qui pourroient suivre, si le rapport qui venoit d'être fait n'étoit pas exactement vrai.

Comme c'étoit incliner pour la proposition que Timoja venoit de faire, & qu'il n'étoit question que d'avoir des informations plus sures & plus positives, on conclut à le renvoyer pour faire de nouvelles recherches, & le Général lui donna rendez-vous aux Isles d'Anchedive, où il devoit s'arrêter sous prétexte de faire aiguade.

Timoja ne manqua pas de revenir le plûtôt qu'il put avec les éclaircissemens qu'on lui demandoit. Il conduisoit avec soi quatorze fustes bien armées, & remplies de gens d'élite, sans que dans le pays, on en pût prendre aucun ombrage qui pût préjudicier au secret de l'entreprise, par le soin qu'il avoit eu de répandre le bruit, que le Gouverneur général lui faisoit l'honneur de lui donner part à la gloire qu'il alloit acquerir dans son expédition de la mer Rouge, & à la conquête d'Ormus qui devoit la suivre.

Timoja ayant donc confirmé & assuré par de nouveaux témoignages ce qu'il avoit avancé, il n'y eut plus que quelques contestations au sujet de la barre de Goa, où les Officiers étoient persuadés qu'il n'y avoit pas assez de fond. Mais Timoja ayant répondu sur sa tête qu'il y avoit au moins trois brasses & demi d'eau de basse mer, la conquête de Goa fut résoluë. Le Gouverneur voulut en avoir l'avis par écrit de tous ceux qui assistoient au conseil, & leur fit signer pareillement un autre acte, par lequel ils s'engageoient tous à reconnoître, pour Gouverneur Général, Don Antoine de Norogna, supposé que, comme le sort des armes est incertain, il vînt à manquer dans cette guerre.

ANN. de J. C. 1510.

DON EMMANUEL Roi.

ALPHONSE D'ALBUQUERQUE Gouverneur.

Cette résolution prise, Timoja par ordre d'Albuquerque s'en retourna, & ayant laissé sa petite Flotte au Cap de Rama, où elle devoit l'attendre, il alla tomber avec ses troupes de terre sur la Forteresse de Cintacora, dont le voisinage incommodoit fort la Ville d'Onor, l'emporte de vive force, passe tout au fil de l'épée, y met le feu, & usant d'une celerité incroyable revient joindre Albuquerque avec ses fustes dans le tems que ce Général arrivoit à la barre de Goa.

La Ville de Goa située au seiziéme dégré de latitude Nord dans l'Isle de Tiçuarin, laquelle a environ neuf ou dix lieuës de tour, & est fermée par le confluent de deux petites rivieres,

ANN. de J. C. 1510.

DON EMMANUEL Roi.

ALPHONSE D'ALBUQUERQUE Gouverneur.

étoit alors une des Villes des plus considerables de la presqu'isle d'en deça le Gange. Placée à une égale distance entre Cambaïe & le Cap de Comorin, elle étoit d'autant plus propre à faire un grand commerce, qu'elle a le plus beau port de toutes ces Contrées, ensorte qu'on ne fait pas de difficulté de le comparer aux ports de Constantinople & de Toulon, qui passent pour être les plus beaux de notre grand continent. Elle étoit anciennement du Royaume de Décan. Le Roi de Décan, à qui les principaux Seigneurs de ses Etats n'avoient plus laissé qu'une ombre d'autorité, l'avoit confiée à un Officier de sa Couronne, Maure d'origine & de Religion, nommé Adil-Can, & par corruption Idalcan, que les Portugais continuoient à appeller mal à propos *le Zabaïe*, nom qui ne convenoit proprement qu'au Prince Gentil, sur qui Goa avoit été usurpé. Cet Idalcan entretenant toûjours une grande correspondance avec son Souverin tandis qu'il vécut, s'étoit néanmoins mis en état de se maintenir par la force en cas de besoin. Il avoit muni la Ville de bonnes murailles, de Tours & de Citadelles. Il avoit fortifié de la même maniere les passages par où l'on pouvoit entrer dans l'Isle, & il les faisoit garder avec une attention très-scrupuleuse. Ne se fiant point aux Indiens ni aux Maures du pays, dont il connoissoit la lâcheté & la mauvaise foi, il s'étoit fait un corps de troupes composé d'Arabes

Tom. I. Pag. 360.

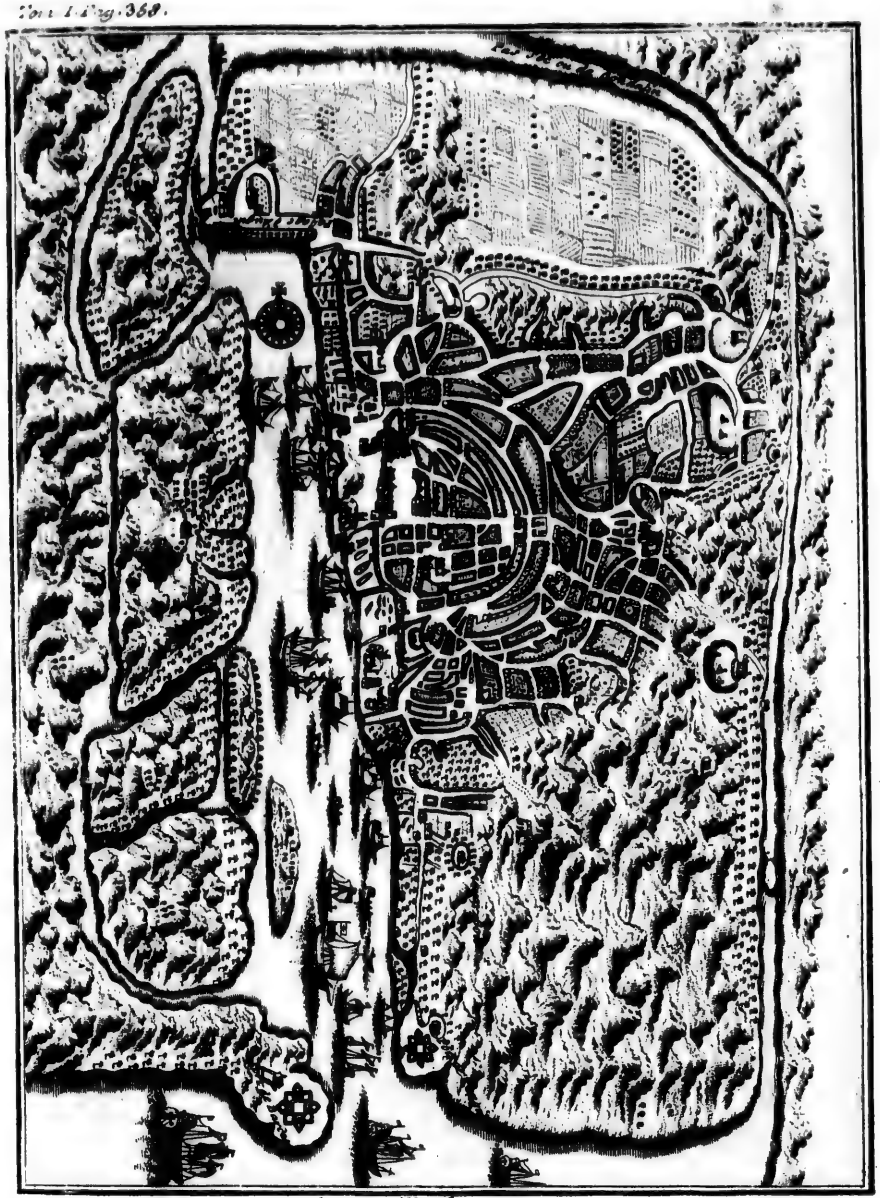

l'Isle et Ville de Goa.

d'Arabes & Perſans, de Mahometans d'Europe & de Mammelus d'Egypte, en qui il mettoit ſa principale confiance. Il avoit eu outre cela un ſoin extrême de pourvoir ſa Ville de toutes ſortes de munitions, & ſur-tout d'armes à la façon d'Europe; ſes magaſins étoient pleins, ſes arſenaux en bon état, il avoit dans ſes chantiers pluſieurs Vaiſſeaux d'un gabarit ſemblable à celui des Portugais. Enfin comme il étoit intelligent, vigilant & actif, quoique ſon Gouvernement fût un peu dur, il étoit parvenu à rendre ſa Ville belle, forte & floriſſante, n'oubliant rien pour y attirer le commerce, & recevant toûjours parfaitement bien les étrangers, qu'il ſçavoit employer & recompenſer ſelon leurs talens & leurs ſervices, & qui s'y établiſſoient d'autant plus volontiers, que le pays naturellement riche & fertile, y fournit abondamment aux commodités & aux délices de la vie.

ANN. de J. C. 1510.

DON EMMANUEL Roi.

ALPHONSE D'ALBUQUERQUE Gouverneur.

L'inquiétude où étoit Albuquerque, & la crainte qu'il avoit d'aller échoüer à la barre, fit qu'il ordonna par précaution à Don Antoine de Norogna & à Timoja d'aller auparavant la ſonder. Il commanda enſuite au premier d'aller attaquer le Fort de Pangin qui étoit dans l'Iſle, & à Timoja de ſe préſenter devant l'autre Fort, qu'on appelloit le Fort de Bardes qui étoit dans le continent. Ces deux poſtes avoient été établis par le Zabaïe pour la défence de la barre.

ANN. de J. C. 1510. DON EMMANUEL Roi. ALPHONSE D'ALBUQUERQUE Gouverneur.

Norogna devoit être ſoutenu par Simon d'Andrade dans ſa galere, & Simon Martinés dans ſon brigantin, de George Fougace, de Jerôme Texeira, George Silveira, Jean Nugnés, & Garcie de Soſa dans leurs chaloupes. Timoja devoit conduire ſes fuſtes.

A la vûë de la Flotte ennemie & dès la premiere alarme Melic Çufe-Curgi, cet Officier du Caliphe dont nous avont parlé, qui avoit la plus grande autorité dans la Ville, en étoit ſorti avec précipitation pour aller défendre le Fort de Pangin. Il combattit vaillamment ſur la rive au premier retranchement pour empêcher la deſcente; mais ayant été bleſſé d'une fléche qui lui perça la main, la douleur qu'il en reſſentit l'obligea à ſe retirer dans le Fort, d'où peu après il regagna la Ville. Ses gens ſe voyant ſans chef regagnerent auſſi le fort en diligence, mais Norogna ayant eſſuyé les premieres bordées de l'artillerie qui ne firent aucun effet, les pourſuivit ſi vivement, que les Portugais entrerent pêle-mêle avec les fuyards. Timoja n'ayant pas trouvé plus de reſiſtance de l'autre côté, les deux Forts furent emportés, & toute l'artillerie enlevée.

Une victoire ſi aiſée mit la conſternation dans la Ville, où il n'y avoit point de tête, chacun obéïſſant mal volontiers à ceux qui vouloient s'y donner de l'autorité. Albuquerque, qui, parce que le vent ne le ſervoit pas pour faire en-

trer les gros Vaiſſeaux dans la riviere, avoit fait avancer toutes les chaloupes & eſquifs, & qui étoit paſſé lui-même ſur la galere de Fernand de Béja, fut inſtruit d'abord de ce déſordre par quelques Maures de Cambaïe & de Diu, qui vinrent ſe mettre ſous ſa protection. Ceux-ci lui ayant repréſenté l'état des choſes, & l'ayant aſſuré que les gens même de Mélic Çufe-Curgi lui obéïſſoient peu, parce qu'il les payoit mal, le Général renvoya ſur le champ ces mêmes Maures pour faire de ſa part des propoſitions avantageuſes aux habitans, à qui il fit dire: » Que bien loin d'être venu pour leur ôter » leur liberté, il n'avoit eu d'autre intention que » de les délivrer du joug odieux ſous lequel ils » gémiſſoient: Qu'il confirmoit tous leurs pri- » vileges, permettoit à chacun de vivre dans » la Religion dans laquelle il avoit été élevé, » & qu'il les déchargeoit de la troiſiéme par- » tie du tribut qu'ils payoient à l'Idalcan: Ex- » ceptant néanmoins les étrangers armés pour » le ſervice de ce Prince, dont il vouloit être » le maître, avec qui cependant il en uſeroit » de maniere, que tout le monde ſeroit con- » tent. «

ANN. de J. C. 1510.

DON EMMANUEL Roi.

ALPHONSE D'ALBUQUERQUE Gouverneur.

Ces propoſitions ayant été reçûës agréablement dans la Ville, elle conſentit à ſe donner aux Portugais, & le traité en fut ſigné de part & d'autre malgré les efforts de Çufe-Curgi, qui ne pouvant en empêcher l'exécution, ſortit de

ANN. de J. C. 1510.

DON EMMANUEL ROI

ALPHONSE D'ALBUQUERQUE GOUVERNEUR.

Goa assez peu suivi, & alla porter à l'Idalcan la triste nouvelle de la reddition de cette place.

Les Magistrats ayant porté les clefs à Albuquerque, le Général y fit paisiblement son entrée le 17. Février 1510. au milieu des acclamations du peuple toûjours adorateur de la nouveauté. Il étoit monté sur un beau cheval de Perse précedé des trompettes & autres instruments militaires, d'un Religieux Dominiquain, qui portoit devant lui l'Etendart de la Croix, & d'un Officier qui tenoit la Banniere de Portugal. Les troupes suivoient à la file marchant en bon ordre, leurs Officiers à la tête.

Ayant rendu graces à Dieu les genoux en terre, & versant beaucoup de larmes de joye d'un si glorieux événement, il prit possession de la Forteresse & du Palais de l'Idalcan, & il mit un si bon ordre à tout, que personne ne put lui nuire, & qu'aucun des siens ne fit tort à un peuple qui s'étoit donné de si bonne grace.

On trouva dans la Ville quarante pieces de gros canon, cinquante-cinq fauconeaux & beaucoup d'autres pieces d'artillerie legere, poudre, boulets, grenades, & toutes sortes d'armes & de munitions de guerre. On compta sur les chantiers jusques à quarante bâtiments tant grands que petits, entre lesquels il y avoit dix-sept fustes avec tous leurs agrez

dans les magasins. On compta pareillement dans les écuries de l'Idalcan cent soixante chevaux de Perse. Ainsi de toutes choses à proportion.

ANN. de J. C. 1510.

DON EMMANUEL ROI.

Le Gouverneur, qui avoit dessein de faire Goa la Metropole des possessions des Portugais dans les Indes, commença par declarer à ses Officiers le dessein qu'il avoit d'y passer l'hyver, & donna ensuite tous ses soins pour pouvoir s'y maintenir, & pour introduire une bonne forme dans le Gouvernement qu'il prétendoit y établir.

ALPHONSE D'ALBUQUERQUE GOUVERNEUR.

Il nomma ensuite Antoine de Norogna son neveu Gouverneur de la Ville, & lui ceda la Forteresse. Pour lui il se logea dans le Palais de l'Idalcan, où étoient encore ses femmes & son Serail. Il établit Gaspar de Payva Castellan major, & donna la factorerie à François Corvinel. S'étant après cela informé avec exactitude du produit des doüanes, tant de la Ville de Goa, que des Isles voisines, qui montoient à quatre-vingt deux mille pardaos d'or par an, il établit des fermiers tant Maures que Gentils, qu'il soumit à Timoja qu'il fit fermier général, & à qui il donna outre cela la charge de sergent major de l'Etat & Royaume de Goa.

Ayant tout de suite fait enlever quelques postes, où les ennemis se maintenoient encore dans l'Isle, il fit entrer sa Flotte dans le port, retablit les postes de Cintacora, de Pangin & de Bardes qui avoient été ruinés, ajouta de

ANN. de J. C. 1510. DON EMMANUEL Roi. ALPHONSE D'ALBUQUERQUE Gouverneur.

nouveaux ouvrages à la Citadelle de Goa pour pouvoir s'y retirer à tout événement, & pourvut aux paſſages de l'Iſle, mettant dans chacun des Officiers ſubordonnés à Don Antoine de Norogna qui devoit veiller à tous en faiſant le tour de l'Iſle, & porter du ſecours partout ſelon le beſoin.

Cette premiere forme miſe dans le Gouvernement interieur, le Gouverneur fit appeller les Envoyez des Princes étrangers, qui ſe trouvoient à Goa, & après avoir ſçu d'eux le ſujet de leur legation, il expédia d'abord ceux des Rois de Narſingue & de Vengapour, auſquels il joignit Gaſpard Chanoca & le Pere Louis Franciſcain en qualité d'Ambaſſadeurs pour tâcher de faire ligue offenſive & défenſive avec ces Princes ennemis de l'Idalcan, & demander l'agrément au premier de bâtir une Forteresſe à Baticala. Ayant enſuite entendu les Envoyés d'Ormus & du Sophi de Perſe, il dépêcha encore ceux-ci, & envoya avec eux en qualité d'Ambaſſadeur Ruy Gomez Gentilhomme de la maiſon du Roi de Portugal.

Iſmael-Schah ou Sophi de Perſe étoit un des plus grands Princes, qui euſſent occupé ce Trône, qu'il avoit preſque conquis. Il étoit conſideré comme un des plus puiſſants Monarques de l'Orient, & s'étoit rendu fameux par deux grandes batailles qu'il avoit gagnées, l'une contre le grand Seigneur, & l'autre contre un Cham

très-puissant de la grande Tartarie. Il estimoit Albuquerque particulierement, & lui avoit envoyé des Ambassadeurs, mais qui n'arriverent à Ormus qu'après qu'il en fut parti, ainsi que je l'ai dit. Rien n'est plus beau que la lettre qu'Albuquerque lui écrivit, & les instructions qu'il donna à son Ambassadeur, qu'on voit tout au long dans ses Commentaires. Le projet d'union qu'il proposoit à ce Prince pour détruire le Caliphe, marque bien l'étenduë de son génie, la noblesse de ses sentimens, la grandeur de son courage, & la solidité de ses vûës. Mais cette Ambassade n'eut aucun effet. Atar toûjours ennemi secret des Portugais & d'Albuquerque, fit empoisonner Gomez en chemin, après lui avoir fait toutes sortes d'honneurs.

An N. de J. C. 1510. Don Emmanuel Roi. Alphonse d'Albuquerque Gouverneur.

Cependant le jeune Idalcan frappé de la triste nouvelle de la reddition de Goa, ne pensa d'abord qu'à faire sa paix avec tous ses ennemis tant du dehors que du dedans, aux conditions les moins désavantageuses qu'il put pour tâcher de recouvrer cette place, qui étoit ce qui lui importoit le plus. Il y réussit. Le Roi de Narsingue qui aimoit encore mieux voir Goa entre les mains de son ennemi qu'entre celles des Portugais, dont il craignoit la trop grande puissance, fut le premier à donner les mains au traité. Les ennemis domestiques furent encore plus faciles à s'accommoder. Il n'y eut pas

ANN. de J. C. 1510.

DON EMMANUEL Roi.

ALPHONSE D'ALBUQUERQUE Gouverneur.

jusques aux habitans de Goa & à ceux même qui avoient livré la Ville, qui ayant honte de leur foiblesse, & faisant place dans leur cœur à l'amour de leur Prince legitime, ne prissent avec lui des mesures pour secoüer une domination étrangere, qui de jour en jour leur devenoit plus odieuse.

Ces pratiques secrettes ne furent pas inconnuës au Gouverneur, mais ce ne fut pas ce qui lui fut le plus sensible. Il étoit de la destinée de ce grand homme, d'avoir encore moins à combattre les ennemis de sa nation que sa nation même. Il avoit parmi ses Officiers principaux des esprits broüillons, dont il avoit déja éprouvé la mauvaise volonté. Car étant à Cananor avant que de venir à Goa, quatre de ses Capitaines avoient projetté dès-lors de l'abandonner pour aller faire la course vers l Isle de Ceilan. Mais ce projet fut rompu, parce que le Gouverneur ôta à Jerôme Texeira, le plus factieux de tous, le commandement de son Vaisseau, qu'il lui rendit pourtant peu après.

Timoja n'étoit pas content. Il s'étoit flatté qu'on lui cederoit le domaine de Goa, moyennant quelque redevance qu'il feroit au Roi de Portugal, & l'engagement qu'il prenoit de défendre la place avec ses seules troupes & à ses dépens, ce qui étoit une chimere. Il avoit voulu se persuader qu'Albuquerque le lui avoit promis, & voyant qu'il ne lui tenoit pas la parole qu'il lui

lui en avoit donnée, ainſi qu'il le prétendoit, il travailla ſourdement à gagner les Officiers, & à les mettre dans ſes interêts. Le Gouverneur avoit de trop bonnes raiſons pour ne pas leur faire comprendre la ſotiſe de la propoſition qu'ils lui en firent, & pour ne pas leur faire ſentir la honte de la lui avoir faite. Mais lorſqu'on eut appris que l'Idalcan ayant fait ſa paix avec ſes ennemis, s'avançoit à grandes journées, qu'il avoit quarante mille hommes d'Infanterie & cinq mille chevaux, Timoja ayant recommencé ſes menées ſecrettes, alors la crainte de ne pouvoir reſiſter à de ſi grandes forces, l'ennui du travail des fortifications, & l'avidité de ſervir à d'autres interêts plus perſonnels, firent que chacun trouva des raiſons plauſibles du bien de l'Etat, pour appuyer les prétentions de Timoja, & pour obliger le Gouverneur à abandonner une entrepriſe que tout le monde croyoit au-deſſus de ſes forces.

ANN. de J. C. 1510.

DON EMMANUEL Roi.

ALPHONSE D'ALBUQUERQUE Gouverneur.

Albuquerque diſſimuloit, il avoit beſoin de toute ſa conſtance pour ſe roidir contre ce torrent, mais il étoit forcé de prendre patience. Malgré ſa moderation néanmoins les factieux allerent ſi loin, qu'ils lui débaucherent entre leurs ſubalternes juſques à neuf cens perſonnes. Heureuſement pour lui, il les ſurprit dans une maiſon, où ils déliberoient de lui faire propoſer ſéditieuſement par les troupes de leur payer

ANN. de J. C. 1510.

DON EMMANUEL Roi.

ALPHONSE D'ALBUQUERQUE Gouverneur.

le prêt en argent, & non pas en vivres. Il en arrêta deux des principaux, & ayant ſçu de ceux-ci les Auteurs de tous ces mouvements, il élargit ceux-là, & ſe contenta de faire une forte reprimende aux autres. Quelque tems après il ſe délivra de Jerôme Tixeira, en lui accordant la permiſſion qu'il demandoit d'aller à Cochin, où George de Silveira eut la hardieſſe de le ſuivre ſans ordre.

Tandis que le Général étoit ainſi occupé à ſe défendre des trahiſons des habitans & des cabales des ſiens, l'Idalcan ſe diſpoſoit à venir aſſieger Goa avec toutes ſes forces. Il fit d'abord prendre les devants à une partie des troupes, ſous la conduite d'un de ſes meilleurs Capitaines, nommé Pulatecan, en attendant qu'il pût joindre avec le gros. Pulatecan ne trouvant aucune reſiſtance ſur ſa route, s'avança juſques à deux des paſſages de l'Iſle, qu'on nommoit les Pas de Benaſtarin & d'Agacin, & il ſe campa ſur la petite riviere de Salſete au pied de la chaîne des montagnes de Gate, qui traverſent toute cette preſqu'iſle de l'Inde. Le deſſein de ce Général étoit de pénétrer dans l'Iſle à la premiere occaſion favorable qu'il en auroit, & pour cela il fit faire une grande quantité de radeaux & de petits canots d'oſier pour le paſſage de ſes troupes. Et parce que l'artillerie de Garcie de Soſa, qui commandoit au pas de Benaſtarin, & celle du Vaiſſeau d'Arias de

Sylva qui étoit au même poſte, auroit pû beaucoup l'incommoder, il fit tirer un rideau qui le mit entierement à couvert de l'une & de l'autre.

ANN. de J. C. 1510.

DON EMMANUEL ROI.

ALPHONSE D'ALBUQUERQUE GOUVERNEUR.

Le deſir qu'avoit Pulatecan de pouvoir rentrer dans Goa avant que l'Idalcan l'eût joint, lui fit tenter les voyes de la négociation plûtôt que les hoſtilités. Le Trompete qu'il envoya étoit un de ces proſcrits que Pierre Alvarés Cabral avoit jettés ſur la Côte d'Afrique. Il ſe nommoit Jean Machiado, & étoit Portugais de nation. De Mélinde il avoit paſſé à Diu, & de-là à Goa, où le feu Idalcan le croyant Turc de Religion & d'origine, & lui ayant d'ailleurs trouvé du mérite, lui avoit donné une compagnie de Rumes. Les propoſitions de Machiado étoient telles qu'en paroiſſant vouloir le bien de ſa nation, il favoriſoit toutes les prétentions de celui qui l'avoit envoyé, en repréſentant au Gouverneur » l'impoſſibilité où » il étoit de reſiſter à une auſſi puiſſante ar» mée, au milieu d'une Ville toute prête à ſe » ſoulever, avec une poignée, pour ainſi par» ler, de Portugais qui étoient peu de concert » avec lui, & cela à l'entrée d'un hyver qui » lui ôteroit tous les moyens de ſe retirer, ſup» poſé qu'il ne prît pas ſes meſures pour le pré» venir par une capitulation honnête & avan» tageuſe. «

Bien qu'Albuquerque témoignât à Machia-

ANN. de J. C. 1510.

DON EMMANUEL ROI.

ALPHONSE D'ALBUQUERQUE GOUVERNEUR.

do ſa ſenſibilité ſur la bonne volonté qu'il lui marquoit, & ſur les ſervices qu'il lui pourroit rendre, ſçachant néanmoins le peu de fond qu'il y a à faire ſur la foi de gens de cette eſpece, il ne s'y fia que de bonne ſorte, & préſuppoſant qu'il pourroit bien lui avoir exaggeré tout ce qu'il lui avoit dit des forces de l'ennemi, il ſe confirma dans le deſſein de ſe conſerver dans ſa conquête, & d'y faire les derniers efforts.

Timoja lui donnoit de la ſujettion. Le dégoût qu'il lui avoit déja cauſé par ſes intrigues avec les Officiers, le peu de ſolidité des troupes de cet Indien, qui étant poſtées au pas d'Augin, étoient tous les jours ſur le point de l'abandonner, lui rendoient ſa foi ſuſpecte. Dans le fond je crois que Timoja ne penſoit à rien moins qu'à trahir. Il étoit retenu par de trop gros avantages, mais ſa conduite donnoit lieu à quelques ombrages. Le Gouverneur, qui vouloit s'en aſſurer, le fit donner dans un piege où il ſe prit lui-même. Un jour donc qu'Albuquerque lui témoignoit la défiance qu'il avoit des principaux Maures de la Ville, dont il craignoit le retour vers leur ancien maître, & lui parlant avec cette ouverture de cœur d'un homme qui à beſoin de conſeil, il lui demanda par quelle voye il pourroit ſe tirer d'inquiétude ſur cet article. » Obligez-les, lui » répondit Timoja, à mettre leurs femmes &

» leurs enfans dans la Forteresse comme des » garands surs de leur fidelité. Cela sera difficile, reprit Albuquerque, s'ils n'ont quelqu'un » qui leur montre l'exemple ; mais comme vous » êtes ici à leur tête s'ils voyent que vous le » faites sans repugnance, ils le feront tous à » l'envi. « Timoja atterré de ce coup imprévu ne put reculer, il obéït & fit obéïr les autres. Par-là il tranquillisa l'esprit du Gouverneur, qui fit en cela un coup de maître.

ANN. de J. C. 1510. DON EMMANUEL ROI. ALPHONSE D'ALBUQUERQUE GOUVERNEUR.

Cette précaution néanmoins n'empêcha pas les trahisons, & le Général en eut bientôt des preuves par écrit en interceptant les lettres, parmi lesquelles il en trouva de Miral & de Mélic Çufe-Condal, de qui il devoit, ce semble, le moins se défier ; car le premier avoit marqué le plus d'empressement pour remettre la Ville entre les mains des Portugais, & le second étoit intimement lié avec Timoja, qui lui avoit autrefois donné un asyle, après qu'il eut été chassé de Goa par le défunt Idalcan. Albuquerque n'en fit pourtant pas semblant d'abord, remettant à en prendre vengeance selon les conjonctures.

Cependant il donnoit ses soins en grand Capitaine, & tenoit l'Isle si bien fermée, que les ennemis n'y pouvoient pénétrer. Rien n'étoit mieux établi que tous ses postes. Il avoit fait tirer des tranchées des uns aux autres, il les visitoit souvent en personne, & avoit mis des

ANN. de J. C. 1510.

DON EMMANUEL Roi.

ALPHONSE D'ALBUQUERQUE Gouverneur.

corps de reſerve pour voler à tous ſelon le beſoin. Une de ſes premieres attentions avoit été auſſi de faire raſſembler tous les bateaux, pour que les ennemis n'en puſſent pas profiter ; mais quand il en donna l'ordre, le Sabandar ou Commiſſaire de la Marine, qui trahiſſoit, l'ayant prévenu, les avoit tous envoyés vers les ennemis, qui s'en étoient ſaiſis. Il n'en porta pas loin la peine, car n'ayant pu rendre raiſon de cette conduite, Albuquerque le fit maſſacrer par ſes gardes, & jetter ſon corps dans la riviere.

La ſentinelle que faiſoient les troupes Portugaiſes, qui étoient toûjours alertes, ayant ôté l'eſperance à Pulatecan de pouvoir les forcer de jour, il réſolut de les ſurprendre pendant une de ces nuits ſombres de l'hyver où l'on alloit entrer, & qui ſont d'ordinaire accompagnées de vents & de pluyes. Il choiſit celle du 17. de Mai qui ſe trouva telle qu'il la ſouhaitoit. Çufolarin Officier de reputation commandant un corps de mille hommes, parmi leſquels il y avoit treize cens Rumes ou blancs, devoit aller deſcendre au Pas de Benaſtarin, & le Mélic Çufe-Curgi avec un autre corps pareil devoit aller deſcendre avec les *Coties* ou petits bateaux que le Sabandar avoit envoyés de Goa, au poſte de Gondalin. Ils furent ſi heureux qu'ils avoient débarqué la moitié de leur monde, avant qu'on s'en fût apperçu. Et bien qu'à la

pointe du jour les Portugais fiſſent un grand feu de leur artillerie, & un grand ravage ſur ceux qui avoient paſſé, néanmoins le nombre des ennemis croiſſant toûjours, les deux poſtes furent emportés, & les Portugais forcés de ſe retirer dans la Ville; deſorte que Pulatecan ne trouvant plus rien qui lui fît tête, fit paſſer ſes troupes dans l'Iſle, & vint camper en un lieu appellé *les deux Arbres* à demi lieuë de Goa. Victoire facile, mais qu'il n'auroit pourtant pas euë, ſi deux des principaux Officiers Portugais euſſent voulu faire leur devoir.

ANN. de J. C. 1510. DON EMMANUEL Roi. ALPHONSE D'ALBUQUERQUE GOUVERNEUR.

Le Gouverneur n'eut pas plûtôt appris que les ennemis étoient dans l'Iſle, que penſant au danger qui le preſſoit de plus près, il fit ſortir de la Ville toutes les troupes Indiennes qui y étoient, ſous prétexte de les envoyer au ſecours du poſte de Benaſtarin. Il prévoyoit bien qu'elles iroient joindre les ennemis, ainſi qu'avoient déja fait les troupes de Timoja; mais il lui étoit plus avantageux de les écarter que de les laiſſer dans la place, où elles auroient pû lui donner de plus fâcheuſes affaires.

Voulant enſuite ſe venger des traîtres, il fit couper la tête à quelques-uns, & en fit pendre d'autres dans la Citadelle aſſez ſecrettement, afin que les habitans ignorant cette exécution fuſſent toûjours retenus dans le reſpect par ces gages qu'il avoit entre les mains. Mais comme ils ne purent ſe perſuader qu'il oſât en venir

ANN. de J.C. 1510.

DON EMMANUEL ROI.

ALPHONSE D'ALBUQUERQUE GOUVERNEUR.

à aucune extrémité à leur égard, ils ne se génerent point à marquer leur inclination pour l'ennemi, & dès que Pulatecan eut fait avancer ses troupes vers la Ville, tout parut prêt à s'y soulever. Pulatecan perdit cependant trois jours de tems devant la place, fut obligé de faire un ouvrage avancé, & d'y placer quelques pieces d'artillerie pour battre en breche. Alors chacun des habitans courut aux armes. Les Portugais attaqués au dedans & au dehors, combatirent cependant avec beaucoup de valeur. Timoja & Menaïque tous deux Indiens & tous deux fidelles à leur parti, se signalerent dans cette occasion, mais entraînés par la multitude des assaillants, ils furent obligés de gagner la Citadelle avec Albuquerque, qui eut bien de la peine à s'y sauver. Il eut néanmoins l'attention avant que de s'y enfermer, de faire mettre le feu aux magasins & aux Vaisseaux qui étoient sur les chantiers, ce qui fit une diversion, les ennemis ayant été obligés d'y accourir pour travailler à l'éteindre.

Dans le besoin où Albuquerque se trouvoit il dépêcha à Cochin, & envoya ordre à Jerôme Tixeira, & à George de Sylveira de venir le joindre, & de lui amener du secours. Mais ces deux hommes que leur haine aveugloit, ne tinrent compte, ni de ses ordres ni de ses prieres. D'un autre côté la division s'augmentoit parmi les siens, dont la hardiesse & la revolte prenoient

prenoient de nouvelles forces à meſure qu'il leur ſembloit avoir plus de raiſon de combattre ſon obſtination. Pulatecan qui étoit informé de tout ce qui ſe paſſoit, allumoit le feu de cette diviſion par les facilités qu'il donnoit au Général de ſe retirer avec honneur, & par la terreur qu'il vouloit lui inſpirer, en publiant le deſſein qu'il avoit de brûler ſa Flotte, ſoit qu'il eſperât par-là le forcer d'abandonner la partie, ſoit qu'il n'eût d'autre vûë que d'augmenter le trouble. Machiado toûjours zélé, du moins en apparence, donnoit des avis de tout, & ſes avis qui ſe trouvoient toûjours vrais, produiſoient cet effet, qu'ils broüilloient toûjours de plus en plus le Gouverneur avec ſes ſubalternes.

ANN. de J. C. 1510.

DON EMMANUEL Roi.

ALPHONSE D'ALBUQUERQUE Gouverneur.

Sur ces entrefaites l'Idalcan arriva, & entra dans la Ville avec le reſte des troupes. La premiere choſe qu'il fit, fut de tenter de boucher le Canal de la riviere, pour empêcher la Flotte Portugaiſe de ſortir, & s'aſſurer de pouvoir la brûler. Pour cet effet il y fit échoüer deux corps de bâtimens dans l'endroit où le Canal ſe trouvoit le plus étroit. Albuquerque ſe trouva alors dans une terrible extrémité. Il ſe voyoit dans la néceſſité d'abandonner la Citadelle pour ſauver ſa Flotte, avec cela il ne ſçavoit ſi le Canal n'étoit pas abſolument fermé, & ſuppoſé même qu'il pût forcer le paſſage, il étoit contraint d'hyverner dans ſes Vaiſſeaux, y ayant

ANN. de J. C. 1510.

DON EMMANUEL Roi.

ALPHONSE D'ALBUQUERQUE Gouverneur.

toute apparence que la barre seroit entierement bouchée par les sables que les gros tems y assemblent à l'entrée de l'hyver.

Heureusement comme c'étoit le tems des inondations, la crûë des eaux lui fit jour, de maniere que ses Vaisseaux pouvoient passer à la file à côté des bâtimens échoüés. Sur cela la résolution ayant été prise d'évacuer la Citadelle, il se fit une nouvelle justice des traîtres en faisant périr jusques au nombre de cent cinquante personnes qu'il avoit en ôtage. Il fit ensuite couper en pieces & saller les chevaux des écuries de l'Idalcan, pour s'en servir de remede contre la faim, & ayant pris ses mesures pour embarquer tout ce qu'il vouloit emporter, il prit le tems de la nuit pour faire sa retraite. Don Antoine de Norogna ayant fait mettre mal à propos le feu à un des magasins, avertit par là les ennemis du dessein de la fuite. Albuquerque les eut bien-tôt sur les bras, de sorte qu'il ne put regagner ses Vaisseaux sans combat, & courut même assez de risque, son cheval ayant été tué sous lui.

La joye qu'eut l'Idalcan de se voir maître de la Citadelle, fut bien temperée par l affreux spectacle de tant de têtes coupées & de troncs qu'il trouva dans la place, & par les cris des parens des morts, lesquels étant tous des principaux de la Ville appartenoient à presque toutes les maisons qui en furent pleines de deüil. Pendant ce tems-

Ann. de J. C. 1510.

Don Emmanuel Roi.

Alphonse d'Albuquerque Gouverneur.

là Albuquerque voguoit à pleines voiles, & alla anchrer dans un baſſin ſpacieux entre la pointe de Rébandar, la barre & les Forts de Pangin & de Bardes. L'Idalcan qui l'avoit fait ſuivre par un brigantin, craignant qu'il ne s'emparât de ces Forts, lui envoya Machiado pour l'amuſer par des propoſitions de paix. Et bien que la fierté du Gouverneur fût telle que celles qu'il faiſoit de ſon côté, puſſent paſſer pour extravagantes, tant elles étoient hautaines, ce Prince ne ceſſa point de continuer ſes négociations, juſques à ce que ces deux poſtes fuſſent entierement établis. D'autre part les Capitaines vouloient abſolument obliger Albuquerque de ſortir de la barre, &, quoique ce fût contre l'avis de tous les Pilotes, ils ne ſe rendirent que lorſque par condeſcendance, il eut permis à Fernand Perez d'Andrade de tenter la ſortie avec le Vaiſſeau le ſaint Jean, que l'entêtement de cet Officier fit périr, de maniere cependant qu'on ſauva l'équipage & toute la charge.

L'artillerie des Forts étant en état, elle commença à joüer avec tant de ſuccès, que comme le baſſin où étoit la Flotte, quoique grand, ne l'étoit pas aſſez pour elle, Albuquerque ne ſçavoit où ſe mettre, & étoit obligé de faire changer continuellement de place à ſes Vaiſſeaux, ſans pouvoir leur trouver d'aſyle aſſuré. La Famine ſe fit enſuite ſentir d'une maniere ſi cruelle, qu'on fut obligé de manger les rats &

ANN. de J. C. 1510.

DON EMMANUEL Roi.

ALPHONSE D'ALBUQUERQUE GOUVERNEUR.

jusques aux cuirs des cofres & des boucliers ; mais ce qui mortifia le plus le Général, ce fut la désertion de trois de ses gens, qui allerent rendre compte à l'Idalcan de l'état misérable où il se trouvoit reduit. Ce Prince qui avoit autant de politesse que de bravoure, lui envoya, sur la premiere nouvelle qu'il en eut, une Fuste pleine de vivres & de rafraîchissements en lui faisant dire. » Que c'étoit par les armes qu'il vouloit » vaincre ses ennemis, & non pas par la faim. « Mais Albuquerque, qui crut que le dessein de l'Idalcan étoit de sçavoir au vrai s'il étoit en effet dans une aussi grande extrémité, usa de feinte. Car ayant fait exposer sur le tillac une barrique de vin avec le peu de biscuit qui étoit reservé pour les malades, comme si chacun eût pû en prendre à discretion, il éluda le piége, & renvoya le présent, répondant à l'Officier qui l'apportoit, gracieusement & fierement en même tems. » Dites à votre maître » que je lui suis obligé, mais que je ne rece- » vrai ses présents, que lorsque nous serons » bons amis. «

La Flotte souffrant toûjours beaucoup de l'artillerie des Forts de Pangin & de Bardes, le Gouverneur résolut de se délivrer de cette importunité, en tentant de les emporter de vive force. L'entrepriſe étoit hardie, & même téméraire. Dans la mauvaise disposition d'esprit où étoient les Officiers contre lui, il vit bien

qu'il ne viendroit pas à bout de les y réſoudre, en mettant la choſe en délibération dans le conſeil : c'eſt pourquoi les ayant aſſemblés, il leur dit réſolument, qu'il étoit déterminé de les attaquer, qu'il ne vouloit contraindre perſonne à le ſuivre, mais qu'il iroit à la tête de ceux qui le ſuivroient de bonne volonté. Cette maniere de propoſer la choſe réüſſit. Il n'y eut perſonne qui ne voulut en être, & tous y donnerent les mains.

ANN. de J. C. 1510.

DON EMMANUEL ROI.

ALPHONSE D'ALBUQUERQUE GOUVERNEUR.

L'Idalcan, qui en avoit eu l'avis par un tranſfuge, avoit renforcé la garniſon de Pangin de cinq cens hommes, ſuivant le conſeil de Machiado, qui s'étoit obſtiné, contre le ſentiment des autres Officiers, à dire que les Portugais emporteroient le Fort, ſuppoſé qu'ils en fuſſent trop incommodés. Quoique depuis l'évaſion du transfuge Albuquerque ſe fût défié que l'Idalcan enverroit ce renfort, il ſe prépara néanmoins à faire ſon coup dès la même nuit. Ayant fait ſon projet & diſtribué ſon monde par mer & par terre, pour attaquer par differents endroits en même tems les deux Forts, & le camp même de Pulatecan, qui étoit poſté ſur une colline aſſez près du Fort de Pangin, pour y porter du ſecours ſelon le beſoin, il arriva au débarquement deux heures avant le jour, ſans avoir été apperçu. Alors ayant fait ſonner la charge avec le plus grand nombre de trompettes & de tambours, qu'il lui fut poſ-

ANN. de J. C. 1510.

DON EMMANUEL Roi.

ALPHONSE D'ALBUQUERQUE Gouverneur.

sible, il attaque de tous les côtés. Pulatecan, qui crut avoir toute l'armée Portugaise sur le corps, n'eut que la pensée de se mettre en fuite pour se retirer à la Ville avec précipitation. Ceux qui gardoient le Fort de Pangin, avoient passé une grande partie de la nuit à boire, & étoient tous plongés dans un profond sommeil. Comme ils étoient tous couchés dedans & dehors le Fort, où ils ne pouvoient tous contenir, sans aucune précaution, portes ouvertes & les gardes même endormies, ils furent plûtôt vaincus qu'ils n'eurent, pour ainsi parler, le loisir de se mettre en défence. Les Forts furent emportés, l'artillerie & les vivres embarqués, & ce coup de vigueur qui fut une action très-mémorable, ne couta que peu d'hommes aux Portugais & quelques blessés. L'Idalcan y perdit trois de ses Capitaines, cent cinquante Rumes & cent Indiens qui resterent sur la place. Il en fut si effrayé, que craignant que les vainqueurs ne vinssent l'assieger dans Goa, il en sortit, & jetta encore de nouvelles propositions de paix.

Il lui restoit cependant une grande ressource dans l'esperance qu'il avoit de brûler la Flotte. Il avoit pour cet effet fait préparer quantité de radeaux pleins de matieres combustibles qu'il devoit faire suivre, & soutenir par quatre-vingt bâtimens à rames, dont la destination étoit pour assommer les Portugais qui se jet-

teroient à l'eau, lorſque leurs Vaiſſeaux ſeroient en feu. Albuquerque n'ignoroit pas ce projet, & prit d'abord quelque meſures pour s'en défendre, mais tout bien penſé, il crut qu'il valoit mieux prévenir le coup, & aller brûler les radeaux avant qu'ils fuſſent lancés. Il deſtina cette commiſſion à Don Antoine de Norogna ſon neveu, à qui il donna trois cens hommes d'élite repartis en dix Chaloupes, qu'il fit précéder d'une fuſte, d'un Parao & des deux Galeres de Fernand de Beja & d'Antoine d'Almade. Il donna ordre à ces derniers de mettre des gens à terre pour tacher de prendre quelqu'un qui pût leur dire la ſituation des ennemis, mais ceux-ci n'ayant vû paroître perſonne & s'ennuyant d'attendre, allerent moüiller à une portée de canon de la Ville. Jean Gonzalez de Caſtelblanco, qui commandoit le Parao, fut aſſez hardi pour y aller donner un coup d'œil, & paſſer ſous tout le feu des batteries, dont il ne reçut aucun dommage.

ANN. de J. C. 1510.

DON EMMANUEL Roi.

ALPHONSE D'ALBUQUERQUE Gouverneur.

Don Antoine de Norogna étant arrivé où ſes Galeres étoient moüillées, apperçut par leur travers trente Paraos commandés par Çufolarin, qui venoit du côté de l'Iſle de Divarin. Alors craignant d'être mis entre deux feux, & attaqué par les autres petits bâtimens qui ſeroient lâchés du côté de la Ville, il diviſa ſes Chaloupes en deux corps. Il en donna ſix à commander à George d'Acugna qu'il envoya

ANN. de J. C. 1510.

DON EMMANUEL ROI.

ALPHONSE D'ALBUQUERQUE GOUVERNEUR.

contre ces derniers, lui donnant ordre de ne point tirer, qu'il n'en eût fait le ſignal. Pour lui avec les quatre autres Chaloupes ſoutenuës du Parao, de la Fuſte & des Galeres, il alla affronter Çufolarin.

Le combat ayant commencé en même tems de tous les côtés, d'Acugna mit d'abord en fuite les Paraos qu'il avoit en tête, & les acula contre le rivage, où ne pouvant les ſuivre, il les canona long-tems à plaiſir. Çufolarin fit d'abord plus de reſiſtance & ſe battit bien, mais un coup de canon bien aſſené lui ayant enlevé quelques rameurs, il regagna la Ville: Norogna le talonna de ſi près, qu'il l'obligea à s'échoüer devant la porte de la Ville, qu'on appella depuis de ſainte Catherine. Et parce qu'alors il ſe trouva avoir la prouë de ſa Chaloupe dans la poupe de la Fuſte ennemie, les deux d'Andrade ſauterent d'abord dedans, & furent ſuivis de trois autres, ce qui étourdit tellement Çufolarin & ſes gens, qu'ils ſe jetterent à bas, & abandonnerent le Vaiſſeau. Il pleuvoit pendant ce tems-là du haut des murs & du rivage un nuage de traits, dont l'un ayant bleſſé Norogna au gras de la jambe gauche dans le tems qu'il alloit ſauter dans la Fuſte de Çufolarin, après les cinq autres qui y étoient déja entrés, il retomba dans ſa Chaloupe, qui s'étant détachée de la Fuſte, parce qu'alors on ne penſa qu'à le ſecourir, les cinq braves

braves resterent exposés à la fureur des ennemis qui les environnerent. Leur nombre étoit si grand qu'aucun des Capitaines n'osa débarquer pour voler à leur secours : mais Louis Coutinho, qui commandoit une des six Chaloupes de l'escadre d'Acugna, étant entré dans une des autres Chaloupes avec la plûpart de ses gens, envoya la sienne avec son Patron & sept rameurs pour les prendre. Fernand de Beja ayant arrivé en même tems avec sa Galere pour soutenir la Chaloupe, le Patron accosta la Fuste, & sauva les braves qui combattoient comme des Héros, à l'exception néanmoins de Jean d'Eïras, que trop de bravoure avoit porté à se lancer parmi les ennemis, qui le tuerent. Beja ayant ensuite tenté inutilement d'emmener la Fuste en la remorquant, fut obligé de l'abandonner, après quoi tous se retirerent pendant la nuit pour rejoindre la Flotte.

ANN. de J. C. 1510.

DON EMMANUEL Roi.

ALPHONSE D'ALBUQUERQUE Gouverneur.

L'Idalcan, qui étoit retourné à Goa, & qui fut le spectateur de tout le combat, fut si charmé de la valeur des cinq Champions, & sur-tout des deux freres d'Andrade qui firent des prodiges de bravoure, & servirent de bouclier aux trois autres, qu'il envoïa Machiado pour leur faire compliment de sa part, leur faisant dire qu'il estimoit si fort leur courage, qu'avec eux il espereroit de conquerir toute l'Inde ; qu'il les assuroit de son amitié, & leur demandoit la leur. Il leur eût même envoyé quelque présent, si Machiado

ANN. de J. C. 1510.

DON EMMANUEL Roi.

ALPHONSE D'ALBUQUERQUE Gouverneur.

ne l'avoit assuré qu'ils ne le recevroient pas.

Cette victoire, qui déconcerta le projet de l'Idalcan, eût été complette sans la perte de Don Antoine de Norogna, qui mourut trois jours après de sa blessure. Sa mort fut d'autant plus sensible à Albuquerque, que la douleur en fut compliquée dans la nouvelle qu'il apprit peu après du désastre arrivé à Don Alphonse de Norogna, frere de Don Antoine. Il étoit parti de Socotora pour venir prendre le Gouvernement de la Forteresse de Cananor, ainsi que nous l'avons dit. Le Vaisseau qui l'apportoit ayant échoüé par un gros tems sur la Côte de Cambaïe, Don Alphonse se confiant en ses forces, fut de ceux qui se jetterent à la mer pour se sauver. Il attrapa une boye, mais étant arrivé au rivage où la mer battoit furieusement, la boye même sur laquelle il étoit, l'écrasa. Ceux qui resterent attachés au corps du Vaisseau, se sauverent tous, & furent conduits prisonniers à la Cour du Roi de Cambaïe. Albuquerque aimoit ces deux freres, qui étoient fils de sa sœur, comme s'ils eussent été ses propres enfans. Ils avoient tous les deux infiniment du mérite, ils s'étoient distingués par de belles actions, & ils étoient generalement estimés & aimés. Il paroît que Don Antoine l'emportoit sur son frere dans le cœur de son oncle. Car quoiqu'il n'eût encore que vingt-quatre ans, il le destinoit à être son successeur dans le Gouvernement général.

Ce fut veritablement une perte pour le Gouverneur. Car comme Don Antoine étoit aimé, & qu'il avoit les manieres insinuantes, il rétablissoit les affaires que la trop grande austerité de son oncle avoit gâtées. C'étoit lui d'ordinaire qui se faisoit l'entremetteur, & qui raccommodoit tout. Albuquerque éprouva bientôt qu'il lui manquoit au besoin.

ANN. de J. C. 1510. DON EMMANUEL Roi. ALPHONSE D'ALBUQUERQUE GOUVERNEUR.

Le Général avoit dans son Vaisseau plusieurs jeunes filles des Maures rebelles, qu'il ne voulut jamais rendre à leurs parens, ayant résolu de les faire instruire dans notre sainte Religion & de les marier à des Portugais, comme il fit en effet peu après. Il les appelloit ses filles, & il y avoit assez de fondement pour soupçonner qu'elles étoient ses maîtresses. Quelques précautions qu'il prît pour les garder, il s'y passa bien des désordres, dont les principaux Officiers se trouverent les premiers coupables. Ruy Dias jeune volontaire convaincu du fait fut condamné à être pendu. Les Capitaines les plus échauffés, parmi lesquels étoient les deux d'Andrade, furent si indignés de cet arrêt, quoique porté par l'Auditeur des Indes, qu'ayant soulevé leur monde, ils allerent enlever le criminel, & vinrent tumultuairement à bord du Vaisseau du Gouverneur, pour lui demander en vertu de quel pouvoir il exerçoit une telle justice; & entre plusieurs paroles peu séantes ils lui dirent résolument qu'il falloit le délivrer

ANN. de J. C. 1510.
DON EMMANUEL Roi.
ALPHONSE D'ALBUQUERQUE GOUVERNEUR.

ou changer sa peine, qui ne convenoit pas à un Gentilhomme. Albuquerque se posſedant fit semblant de vouloir leur montrer ses pouvoirs. Les Capitaines furent assez bons pour monter à bord. Alors Albuquerque tirant son épée. » Voi- » là, dit-il, en vertu de quoi j'agis. « Les ayant ensuite fait mettre aux arrêts, & leur ayant ôté le Commandement de leurs Vaisseaux, il fit exécuter la sentence sans remission. Action de vigueur qui retint tout le monde dans un plus grand respect, mais qui ne fit qu'irriter de plus en plus les esprits.

Les avantages que les Portugais avoient remportés, les avoient mis un peu plus au large pour les vivres, & la facilité qu'ils leur donnerent d'en tirer des petites Isles du voisinage de Goa. Les pourparlers même de paix leur avoient été utiles pour cet effet. Car comme le Gouverneur avoit encore dans ses fers plusieurs Maures qu'il n'avoit pas fait périr par le dernier supplice, il se fit prier pour permettre que le facteur Corvinel traitât de leur rançon avec les parens des prisonniers, & c'étoit toûjours en vivres que la rançon étoit payée. Malgré cela néanmoins la Flote souffroit toûjours de la faim; mais comme l'hyver étoit sur son déclin, on se flattoit de voir bien-tôt la fin de toutes ces miseres.

Le dessein du Général étoit de ne point sortir de-là, sans avoir repris la Ville, & dans cette vûë il fit d'abord partir Don Jean de Lima,

qui devoit conduire les malades à Anchedive, & donner ordre aux Vaiſſeaux qui arriveroient nouvellement de Portugal d'aller joindre le Général à la barre de Goa. Timoja fut dépêché en même tems avec ſes Fuſtes pour aller chercher des vivres à Onor. Albuquerque avoit nouvelle aſſurée que le Roi de Narſingue revenu de la fauſſe impreſſion qu'on lui avoit donnée au ſujet de la priſe de Goa, avoit derechef rompu avec l'Idalcan, & s'étoit joint aux Princes ſes tributaires, pour aller aſſieger la Ville de Tiracol, ce qui mettoit l'Idalcan dans la néceſſité de quitter Goa, pour aller au ſecours de cette autre place. Mais les Capitaines étoient ſi ameutés contre le Gouverneur, qu'il ne pût jamais leur faire gouter les meilleurs raiſons, de ſorte que rebuté des affronts qu'il en recevoit tous les jours, il ſe réſolut de lever l'anchre pour ſe retirer. La premiere tentative fut inutile, & il fut contraint de revenir ſur ſes pas avec Lima & Timoja qui n'avoient pu paſſer. Enfin le 15. d'Août ayant appareillé, il ſortit de la barre, & le même jour il eut la vûë de la Flotte de Diego Mendez de Vaſconcellos qui arrivoit de Portugal.

ANN. de J. C. 1510.

DON EMMANUEL Roi.

ALPHONSE D'ALBUQUERQUE GOUVERNEUR.

Outre une Flotte de trente voiles que le Roi Don Emmanuel mit en mer contre les Maures de Fez & de Maroc, à qui il continuoit de faire vivement la guerre, ce Prince fit partir cette même année trois autres Flottes pour le nou-

ANN. de J. C. 1510.

DON EMMANUEL Roi.

ALPHONSE D'ALBUQUERQUE Gouverneur.

veau Monde. L'une de quatre Vaiſſeaux commandée par Vaſconcellos qu'il envoyoit à Malaca, avant que d'avoir reçu aucune nouvelle de Diego Lopés de Siqueïra, qu'il y avoit envoyé les années précédentes. La ſeconde étoit de ſept Navires ſous la conduite de Gonzales de Siqueïra, dont la deſtination étoit pour les Indes: & la troiſiéme de trois autres bâtimens qu'il donna à Jean Serran, qui avoit ordre d'aller prendre une connoiſſance exacte de l'Iſle de Madagaſcar, & des avantages qu'on en pourroit tirer. Mais Serran ayant perdu beaucoup de tems à parcourir cette Iſle de ports en ports, ſans être plus heureux que ceux qui l'avoient précédé, continua ſa route pour les Indes.

La venûë de tous ces Vaiſſeaux fit grand plaiſir à Albuquerque, qui en eut nouvelle à Anchedive par Vaſconcellos, mais la deſtination de celui-ci ne lui en faiſoit point du tout. Il ſe garda bien néanmoins de lui en témoigner rien d'abord: au contraire il le reçut très-gracieuſement, & lui ayant fait comprendre qu'il ne pouvoit l'expédier ſi-tôt, parce que la navigation pour Malaca ne ſeroit ouverte de trois mois, il lui promit que dès qu'elle ſeroit bonne, il lui donneroit un plus grand nombre de Vaiſſeaux pour le mettre en état d'exécuter avec honneur une entrepriſe, dont il ne pourroit gueres venir à bout avec ſa petite Flotte.

Ayant enſuite fait quatre eſcadres de trois Vaiſſeaux chacune pour croiſer en differens endroits de la Côte, il alla à Cananor, où Edoüard de Lemos qui y arriva pour lors, l'embarraſſa davantage. Albuquerque prit le parti de le recevoir avec diſtinction, ainſi que je l'ai dit, & Lemos ſe contenta pendant quelque tems de ces demonſtrations honorables; mais les Capitaines mécontens ayant ſouflé le feu de la diſcorde, il ſe piqua au ſujet d'un Ambaſſadeur du Roi de Cambaïe, qui vint traiter de la paix avec Albuquerque. Lemos prétendit que le Général entreprenoit ſur ſes droits, & qu'il devoit lui renvoyer l'Ambaſſadeur, parce que Cambaïe étoit dans ſon diſtrict. Albuquerque diſſimula avec Lemos, & lui ſouffrit bien des choſes qu'il n'auroit pas ſouffertes dans un autre tems. Il crut devoir le ménager par reſpect pour le Roi, & les proviſions qu'il en avoit. Il ne laiſſa pas d'aller ſon train, & d'expédier l'Envoyé de Cambaïe. Les differens de ces deux hommes euſſent eu de plus fâcheuſes ſuites, s'ils n'euſſent été terminés par l'arrivée des Vaiſſeaux de Siqueïra, qui portoient ordre à Lemos de retourner en Portugal, & de remettre le Gouvernement entre les mains d'Albuquerque.

ANN. de J. C. 1510.

DON EMMANUEL Roi.

ALPHONSE D'ALBUQUERQUE Gouverneur.

Le Gouverneur ayant terminé les affaires qu'il avoit à Cananor, & vû le Roi, de qui il reçut toutes ſortes d'honneurs, ſe vit obligé

ANN. de J. C. 1510.

DON EMMANUEL ROI.

ALPHONSE D'ALBUQUERQUE GOUVERNEUR.

d'aller à Cochin par un nouvel évenement: Trimumpara étoit mort dans sa retraite. La loi du pays portoit que le Roi qui lui avoit succedé au Trône, allât le remplacer dans cette solitude, & cedât sa place à ce neveu, que Trimumpara en avoit exclus, parce qu'il avoit pris parti pour le Zamorin dans le tems que celui-ci lui faisoit la guerre. Le jeune Roi n'avoit pas assez de devotion pour s'enfermer si-tôt. Les Portugais de Cochin s'y opposoient de tout leur pouvoir; mais son Competiteur qui étoit déja entré à main armée dans l'Isle de Vaipin, paroissoit se mettre en devoir de l'y forcer. La présence du Gouverneur lui en ôta les moyens, mais le Gouverneur qui avoit d'autres desseins en tête étant retourné à Cananor, le Prince ambitieux revint avec de nouvelles forces qu'il avoit eûës du Zamorin. Elles lui profiterent peu. Nugno Vaz de Castelblanco le battit à platte couture, pensa le prendre prisonnier, & lui ôta pour jamais l'esperance de regner.

L'entrepriſe de Goa tenoit toûjours extrémement au cœur d'Albuquerque; mais les contradictions qu'il avoit souffertes de la part de ses Officiers, faisoient qu'il n'osoit témoigner l'inclination qu'il y avoit. Il la proposa cependant dans le Conseil, comme pour prendre les avis sur la conjoncture des tems, lesquels se trouverent si favorables, qu'elle fut déterminée à la pluralité. Albuquerque eut grand soin de

de prendre les avis par écrit, & ne perdit pas un moment de tems pour l'exécuter.

ANN. de J. C. 1510.

DON EMMANUEL Roi.

ALPHONSE D'ALBUQUERQUE Gouverneur.

Il eût bien voulu conduire à cette entrepriſe les Capitaines deſtinez à retourner en Portugal avec Lemos & Gonzales de Siqueïra, qui avoient ordre de revenir avec les Navires de la cargaiſon. Car quoique ces Capitaines fuſſent les principaux des mécontens, & des factieux, dont il devoit être bien aiſe de ſe délivrer; néanmoins comme ils étoient bons Officiers, & accoûtumés aux guerres des Indes, il n'eût pas été fâché qu'ils euſſent voulu le ſuivre. Mais Jerôme Texeira & les autres bien loin de le ſeconder, firent tout ce qu'ils purent pour faire échoüer l'entrepriſe. Ils lui débaucherent cinq cens hommes, qui ſe cacherent au moment du depart, & n'ayant pû lui débaucher Vaſconcellos, ils le calomnierent auprès d'Albuquerque en faiſant donner à celui-ci par Gaſpard Perëïra Secretaire des Indes, le faux avis que Vaſconcellos vouloit s'échapper pour aller à Malaca. Cela fut cauſe que le Général qui donna trop facilement dans ce piege, le fit mettre aux arrêts avec les Capitaines de ſon eſcadre, à qui il ôta le Commandement de leurs Vaiſſeaux, qu'il leur rendit pourtant bien-tôt après, ayant découvert la fauſſeté de l'accuſation.

Vers le commencement de Novembre, le Général mit à la voile, & alla moüiller à Onor, qu'il trouva toute en fête pour les noces de

ANN. de J. C. 1510.

DON EMMANUEL Roi.

ALPHONSE D'ALBUQUERQUE Gouverneur.

Timoja, qui épouſoit la fille de la Reine de Gozompa. Albuquerque voulut honorer ces noces de ſa préſence. Sa Flotte, qui étoit de trente-quatre Vaiſſeaux, ayant enſuite été renforcée de trois autres bâtiments que Timoja lui donna, il ſe remit en mer tandis que le Prince Indien de concert avec le Général, laiſſant là ſa nouvelle épouſe, raſſembla trois mille hommes de ſes troupes pour l'aller joindre devant Goa.

L'effroi fut ſi grand à Goa à l'arrivée de la Flotte, que les Forts de Bardes & de Pangin furent d'abord abandonnés par ceux qui les gardoient. Albuquerque, qui ne voulut pas perdre de tems, s'en ſaiſit, & envoya quelques Chaloupes ſous les ordres des deux freres, Don Jean & Don Jerôme de Lima pour donner un coup d'œil à la Ville, & faire leur rapport de l'état où elle étoit. Ils s'acquitterent ſi bien de cette commiſſion, qu'ils allerent juſques au pied de la Citadelle, & raſerent la terre d'aſſez près, malgré les ſalves d'artillerie & la grêle des fléches, dont ils ne reçurent aucune incommodité.

L'Idalcan avoit laiſſé dans la place neuf mille hommes, parmi leſquels on comptoit deux mille Rumes. Il y avoit ajoûté de nouveaux ouvrages, & il l'avoit pourvûë de toutes ſortes de munitions de guerre. Le Général ayant reglé le projet de ſes operations, alla deſcendre deux heures avant jour le 25. de Novembre

à une juſte diſtance d'un ouvrage avancé, qu'il falloit d'abord emporter. On devoit l'attaquer en même tems par trois endroits, tandis qu'Albuquerque qui devoit faire une autre attaque à une des portes de la Ville, attendroit que le maître de la Capitane ſuivi de trente matelots, eût coupé une eſtacade, qui ſe trouvoit ſur le chemin qu'il devoit tenir. Le ſignal de l'attaque ayant été donné avec un grand bruit de fanfares, Don Jean de Lima, Diego Mendez de Vaſconcellos & un troiſiéme, qui commandoient les trois corps deſtinés à donner l'aſſaut à l'ouvrage avancé, le forcerent tous trois en même tems, & ſuivirent les ennemis juſques à la porte de la Ville, que ceux-ci ne purent exactement fermer après eux, parce que Denis Fernandes de Mello, qui ſe trouva à la tête des pourſuivants, inſera entre les deux battans de la porte, qu'on appella depuis de ſainte Catherine, le bois d'une groſſe lance. Après de grands efforts de part & d'autre, les Portugais ſe rendirent maîtres de la porte, & ſe repandirent à l'inſtant par les ruës, où malgré les pierres & les traits qu'on leur lançoit des toits & des fenêtres des maiſons, ils pouſſoient les ennemis devant eux, & ſe voyoient quelquefois repouſſés eux-mêmes : mais ſecourus toûjours à propos, ils regagnerent auſſi toûjours du terrain juſques au Palais de l'Idalcan.

Tandis que ceux-ci profitoient de leurs avan-

ANN. de J. C. 1510.

DON EMMANUEL Roi.

ALPHONSE D'ALBUQUERQUE Gouverneur.

ANN. de J. C. 1510.

DON EMMANUEL ROI.

ALPHONSE D'ALBUQUERQUE GOUVERNEUR.

tages, Albuquerque qui avoit entendu tout le bruit qui s'étoit fait de ce côté-là, envoya Simon Martinés pour lui faire le rapport de ce qui s'y passoit: mais n'ayant pas la patience d'attendre sa réponse, il enfila la ruë du Fauxbourg qui aboutissoit à la porte de son attaque. Là il eut sur les bras un corps de Maures qui fuyoient de la Ville, & qui se trouvant entre deux feux firent de necessité vertu, & se battirent bien. Le Général néanmoins leur passa sur le ventre, & entra dans la place.

Cependant ceux qui étoient arrivés des premiers au Palais furent assez maltraités; quelques-uns des plus braves y furent tués, & Don Jerôme de Lima y fut blessé à mort. Ils étoient tous taillés en pieces, sans un nouveau renfort qui leur arriva à tems. Don Jean de Lima voyant son frere renversé voulut s'arrêter; mais celui-ci, qui dans l'état où il se sentoit, ne faisoit plus compte de sa vie, lui montra le chemin de la gloire, & lui parla en héros. Don Jean combattu de deux passions suivit son avis, & crut mieux faire en vengeant sa mort, qu'en témoignant une tendresse hors de saison. Ils ne laisserent pas d'avoir bien des affaires; car il sortit du Palais par differens endroits tant de gens à pied & à cheval, qu'ils furent bien-tôt investis. Mais Diego Mendez de Vasconcellos étant arrivé sur ces entrefaites, fit pancher la balance, & eut veritablement l'honneur de

cette journée auſſi bien que Manuel de Lacerda, qui ayant un fer de fléche planté dans le viſage, d'où il couloit beaucoup de ſang, ne ceſſoit de combattre, tua un Abiſſin qui paroiſſoit un homme de conſideration, & étant monté ſur le cheval de cet ennemi terraſſé, ſe trouva encore ſeul à faire tête à huit perſonnes qu'il défit.

ANN. de J. C. 1510.

DON EMMANUEL Roi.

ALPHONSE D'ALBUQUERQUE GOUVERNEUR.

Depuis ce moment les ennemis ne firent preſque plus de reſiſtance. Chacun ne penſa qu'à la fuite, & ſe ſauva par les portes ou par deſſus les murailles, deſorte que quand le Général arriva tout ſe trouva fait. Il fit d'abord fermer les portes, pour empêcher ſes gens de ſe debander, & après avoir rendu graces à Dieu d'un avantage ſi ſignalé, il fit Chevaliers Manuel d'Acugna, Frederic Fernandes qui étoit entré le premier dans la Ville, & quelques autres qui s'étoient des plus diſtingués.

Dans cette action il n'y eut qu'environ quarante Portugais tués ſur la place, mais il y en eut plus de trois cens bleſſés, parmi leſquels furent les deux freres d'Andrade, qui étoient toûjours des premiers aux coups. Pour la perte des ennemis elle fut très-conſiderable, ſoit de ceux qui paſſerent par le fer du vainqueur, ſoit de ceux qui ſe précipiterent du haut des murs & des toits des maiſons, ou qui ſe noyerent. On fit particulierement main baſſe ſur les Maures, & le Général bannit enſuite de la Ville & de

ANN. de J. C. 1510.

DON EMMANUEL Roi.

ALPHONSE D'ALBUQUERQUE Gouverneur.

son territoire tous ceux d'entre eux qui avoient échappé au massacre qu'on en fit. Il fit aussi mettre le feu aux Fauxbourgs de Goa, ainsi qu'il l'avoit juré pour se venger des Canarins & Malabares, qui avoient favorisé le retour de l'Idalcan. Il mit la Ville au pillage, & pour punir les habitans, il leur imposa les mêmes tributs qu'ils payoient à leur premier maître.

Timoja arriva peu après l'action, & il n'y eut que la celerité avec laquelle tout s'étoit passé, qui put justifier son retardement, & ôter les soupçons de trahison.

L'esprit du Général victorieux étoit trop vif pour s'endormir en goutant le fruit d'une nouvelle conquête. L'exécution d'un projet ne faisoit en lui que reveiller l'idée d'un autre. Il en avoit trois principaux. Le premier étoit celui de la mer Rouge. Le Roi Emmanuel le pressoit beaucoup sur les nouvelles qu'il avoit euës du Levant, que le Caliphe préparoit une puissante Flotte à Suez sur les vives instances du Zamorin, des Rois d'Ormus, d'Aden & de Cambaïe, & il avoit donné des ordres précis de contraindre le Roi d'Aden de gré ou de force, à laisser bâtir une Citadelle dans sa Capitale : Que si cela ne se pouvoit, on en bâtit une dans l'Isle de Camaran, qui étoit meilleure que celle de Socotora, où les Vaisseaux ne pouvoient hyverner. En effet Albuquerque envoya alors Fernandes de Beja pour la détruire, parce qu'outre son inuti-

lité, elle lui coutoit trop à entretenir. Le ſecond projet étoit celui d'Ormus, qui lui tenoit toûjours au cœur: & le troiſiéme enfin étoit l'entrepriſe de Malaca, à laquelle il ne paroiſſoit penſer, que pour favoriſer la commiſſion de Diego Mendez de Vaſconcellos, qui s'étoit beaucoup diſtingué dans la priſe de Goa. Effectivement un de ſes premiers ſoins, fut d'envoyer des ordres à Cananor d'y mettre tout en état pour le voyage de cet Officier.

ANN. de J. C. 1510. DON EMMANUEL Roi. ALPHONSE D'ALBUQUERQUE GOUVERNEUR.

En attendant il donnoit toute ſon attention à s'aſſurer tellement de Goa, qu'on ne pût plus le lui enlever, & depuis la fin de Novembre juſques à la fin de Mars de l'année ſuivante, il ne perdit pas un moment, & pour le fortifier, & pour y introduire une forme de Gouvernement ſtable. Comme il en vouloit faire une Ville Portugaiſe, ſon plus grand empreſſement fut d'y établir les Portugais qui voulurent s'y fixer. Il les maria aux filles des Maures & des Gentils, qu'il tenoit priſonnieres; & afin de les y engager mutuellement, il leur diſtribua les maiſons & les terres des Maures qu'il avoit bannis, ou leur donna des emplois dans les Fermes & Doüanes. Il ſe rendit d'ailleurs extrêmement populaire & gracieux à cette nouvelle colonie. Il aſſiſtoit aux cérémonies de ces mariages, & bien qu'ils euſſent aſſez l'air de ceux des premiers Romains avec les Sabines enlevées, ils ne laiſſerent pas de réüſſir. Il fit

ANN. de J. C. 1510.

DON EMMANUEL Roi.

ALPHONSE D'ALBUQUERQUE GOUVERNEUR.

enſuite battre monnoye pour decrediter celle des Maures, & mit dans les finances un très-bel ordre, auſſi-bien que dans les Fermes, dont il confera la Surintendance à Merlao frere du Roi d'Onor.

Pendant tout ce tems, il reçut les Ambaſſadeurs de preſque tous les Souverains de l'Inde, qui l'envoyerent complimenter ſur ſa nouvelle conquête, & rechercherent ſon alliance. Sa Cour reſſembloit alors à celle d'un des plus grands Monarques du monde, & il en ſoutenoit l'éclat avec tout le faſte imaginable.

Le tems s'écouloit, & Diego Mendez de Vaſconcellos, voyant que le Gouverneur l'amuſoit par de belles paroles, le pria de s'expliquer. Il le fit par des raiſons très-ſolides, & lui faiſant ſentir l'impoſſibilité de ſon entrepriſe; mais voulant lui adoucir le dégout de ce refus, il lui offrit ou le Gouvernement de Goa, ou d'autres avantages conſiderables, ſuppoſé qu'il eût deſſein de s'en retourner en Portugal. Mendez n'étant pas ſatisfait, Albuquerque lui fit parler par ſes amis. Mais rien n'ayant pu le faire revenir, & cet Officier paroiſſant toûjours déterminé à ſuivre ſa deſtination bon gré malgré, le Gouverneur mit la choſe en déliberation dans le conſeil, & en fit ſignifier juridiquement la réſolution à Mendez ſous peine d'exil pour lui, & de mort pour les autres de ſon eſcadre, ſuppoſé qu'ils paſſaſſent outre. Mendez étant parti malgré cette défenſe,

défenſe, il le fit ſuivre avec ordre de le faire revenir ou de le couler à fond. Malheureuſement pour Mendez le mauvais tems l'arrêta à la barre de Goa. Il ne ſe rendit néanmoins qu'après quelques volées de canon qui lui coupèrent ſa groſſe vergue, & lui tuerent deux mouſſes. Le procès fut fait aux coupables. Mendez fut condamné a être renvoyé en Portugal, & à tenir priſon juſques à ſon depart. Denis Cerniche Capitaine devoit avoir la tête tranchée, & les maîtres & pilotes devoient être pendus. Il y en eut d'abord deux d'exécutés en préſence de tous les Miniſtres étrangers, qui approuverent fort cette juſtice du Général, & en conçurent de lui une plus haute idée. Mais à la ſollicitation des Officiers Portugais, ils demanderent grace de la vie pour les autres, & l'obtinrent.

ANN. de J. C. 1511. DON EMMANUEL Roi. ALPHONSE D'ALBUQUERQUE Gouverneur.

Le Général paroiſſoit toûjours vouloir ſuivre le projet de la mer Rouge. En effet il ſe mit en mer comme pour l'exécuter ; mais ayant pris un peu le large, pour éviter les baſſes de Padouë, il fut ſurpris d'un gros tems. Il devoit l'avoir preſſenti, parce que c'étoit la ſaiſon des vents généraux & reglés, qui rendent pendant quelques mois impoſſible la navigation de l'Inde dans le Golphe Arabique, & font au contraire la Mouçon pour Malaca. Il parut alors qu'il n'avoit fait de difficulté à Vaſconcellos par rapport à cette entrepriſe, que parce qu'il vou-

ANN. de J. C. 1511.

DON EMMANUEL Roi.

ALPHONSE D'ALBUQUERQUE GOUVERNEUR.

loit la tenter lui-même. Il eſt vrai qu'il ne falloit pas moins que lui & toutes ſes forces pour y réüſſir.

En ayant donc pris la réſolution de l'avis de tous ſes Capitaines, il fit virer de bord, toucha en paſſant à Goa, à Cananor & à Cochin, où après avoir mis encore quelque ordre aux affaires de ſon Gouvernement, il traverſa le Golphe de Bengale, prit, chemin faiſant, quelques Vaiſſeaux de Cambaïe, qui naviguoient ſans ſes paſſeports, & aborda à Pedir dans l'Iſle de Sumatra. Le Roi de Pedir, que ſa venûë intimida, lui envoya neuf ou dix Portugais de la troupe d'Aravio, qui s'étoient ſauvés de Malaca. Ceux-ci lui apprirent la révolution arrivée dans cette Ville, où le Roi ſur le point d'être opprimé par le Bendara ſon oncle, avoit prévenu ſes deſſeins en lui faiſant couper la tête. Il en auroit fait autant au Sabandar des Guzarates, qui étoit de la conſpiration, ſi celui-ci n'avoit pourvu à ſon ſalut en ſe ſauvant chez le Roi de Pacen, auprès de qui il étoit. Comme le Bendara & le Sabandar avoient été les principaux auteurs de la trahiſon faite à Siqueïra, cette nouvelle ne put que faire plaiſir au Général, qui en tira un bon augure.

Il partit du port de Pedir fort content des politeſſes que le Roi lui avoit faites, & alla moüiller dans celui de Pacen, où on lui fit les mêmes démonſtrations; mais il en connut bien-tôt le

peu de ſincerité : car le Roi de Pacen, qui lui avoit promis de lui remettre en main le Sabandar des Guzarates, le laiſſa échapper, dans l'eſperance qu'il pourroit obtenir ſa grace du Roi de Malaca, par la nouvelle qu'il lui apporteroit de l'arrivée de la Flotte Portugaiſe. Il tâchoit en même tems d'amuſer le Général, pour donner le tems à Mahmud de ſe mettre en défenſe. Albuquerque s'en apperçut, mais ne voulant pas rompre avec ce Prince, il remit promptement à la voile. Le Sabandar ne porta pas loin la peine qu'il méritoit, le Général le ſurprit dans ſa fuite ſans le connoître. Il ſe battit comme un déſeſperé. Tous ceux de ſon bâtiment furent tués avec lui, & il bleſſa tous ceux de celui qui l'attaquoit. Il arriva alors une choſe qui parut un prodige, car quand on le dépoüilla, on le trouva tout couvert de bleſſures, ſans qu'il parut une goute de ſang. Ce ne fut qu'après qu'on lui eut ôté un bracelet d'or, dans lequel étoit enchaſſé un os d'un animal, que dans le Royaume de Siam on appelle *Cabis*, que le ſang ſortit à torrens de toutes ſes playes, où cet oſſement avoit eu la vertu de le retenir.

ANN. de J. C. 1511.

DON EMMANUEL ROI.

ALPHONSE D'ALBUQUERQUE GOUVERNEUR.

Après ce que Mahmud Roi de Malaca avoit fait à Siqueïra, il devoit s'attendre à quelque hoſtilité de la part des Portugais : ainſi il ne devoit point être ſurpris de l'arrivée d'Albuquerque. Il paroît même qu'il y avoit eu quel-

ANN. de J. C. 1511.

DON EMMANUEL ROI.

ALPHONSE D'ALBUQUERQUE GOUVERNEUR.

que ſorte compté. Car quoique ſa Ville fût toute ouverte, il avoit trente mille hommes de troupes, & un nombre prodigieux de pieces d'artillerie, de ſorte qu'il paroiſſoit s'appuyer beaucoup ſur ſes forces. Il ne laiſſa pas d'envoyer ſaluer le Général, & de lui faire quelques excuſes du paſſé en rejettant la faute ſur le Bendara qu'il en avoit, diſoit-il, puni en lui faiſant ſubir les rigueurs de ſa juſtice par le dernier ſupplice. Albuquerque voulut bien recevoir ſes excuſes, & ſe contenta de demander que Ruy d'Aravio & les autres Portugais lui fuſſent remis avec tous les effets du Roi ſon maître, qui avoient été ſaiſis & diſſipez.

Mahmud eût bien voulu donner quelque ſatisfaction à Albuquerque, dans la crainte que lui inſpiroit ſa préſence, & dans l'incertitude où il étoit s'il devoit ſe réſoudre à la guerre, dont il apprehendoit les événemens. Mais Aladin ſon fils & Prince héréditaire de Malaca, le fils du Roi de Pam, qui ſe trouvoit alors dans cette Ville, où il étoit venu pour épouſer la fille de Mahmud, & le nouveau Sabandar des Guzarates, qui n'étoit pas moins animé contre les Portugais que ſon predeceſſeur, l'aigriſſant ſans ceſſe contre ces étrangers de qui il avoit tout à craindre, il ſe détermina en effet à riſquer tout, plûtôt que de leur donner la ſatisfaction qu'ils demandoient. Il les amuſa ce-

pendant par de belles promeſſes, afin de donner le tems à ſon Amiral, qui étoit actuellement en mer, de revenir avec ſa Flotte pour ſe joindre à pluſieurs autres bâtiments à rames qu'il tenoit tous prêts, & tous enſemble brûler la Flotte Portugaiſe.

ANN. de J. C. 1511.

DON EMMANUEL ROI.

ALPHONSE D'ALBUQUERQUE GOUVERNEUR.

La maniere toutefois dont il amuſoit le Général étoit ſi groſſiere, qu'on pouvoit la regarder comme une ſuite d'inſultes. Albuquerque ne s'en appercevoit que trop, & avoit beſoin de tout ſon flegme, pour ne pas perdre patience; mais il croyoit devoir tout ſouffrir pour l'amour d'Aravio, à qui il avoit de grandes obligations, & qui ne ſe trouvoit à Malaca dans le danger d'y périr, que pour avoir été attaché à ſa perſonne, le Viceroi Don François d'Alméïda l'ayant envoyé là comme banni pour la raiſon de cet attachement. Il croyoit d'ailleurs devoir cette déference aux ordres du Roi de Portugal, qui ne vouloit pas qu'on engageât mal à propos une affaire, tandis qu'il y avoit eſperance d'y réüſſir par les voyes de la douceur. Enfin il n'étoit pas fâché de voir ſes Officiers ſe piquer des inſultes qu'on leur faiſoit, pour les animer davantage à la vengeance par le grand froid qu'il oppoſoit à leur vivacité.

A la fin pourtant rébuté de ne voir aucune fin à la négociation, il fit repréſenter à Aravio la triſte néceſſité où il ſe trouvoit d'entrepren-

ANN. de J. C. 1511.

DON EMMANUEL Roi.

ALPHONSE D'ALBUQUERQUE GOUVERNEUR.

dre quelque choſe. Celui-ci lui fit répondre noblement qu'il ne ſongeât nullement à ſa perſonne, mais ſeulement à ſe venger d'un Prince perfide, qui n'avoit d'autre vûë que de le perdre. Sur cette réponſe le Général envoya quelques Chaloupes pour mettre le feu en quelques quartiers de la Ville, & à quelques Vaiſſeaux de Cambaïe. Cela réüſſit ſi bien, que Mahmud renvoya ſur le champ Aravio, & tous les Portugais priſonniers, priant en grace le Général de permettre qu'on travaillât à éteindre le feu.

La joye qu'eut le Général de r'avoir Aravio & ſes gens lui enfla extrémement le courage, & le mit en état de faire des propoſitions bien plus fiéres. En effet il demanda alors: » Que » non ſeulement on lui payât la valeur de ce » qui avoit été enlevé dans la factorerie, mais » encore tous les frais de l'armement qu'il avoit » fait. Car comme il n'étoit pas venu en marchandiſe, mais ſeulement pour repeter ce » qu'on lui detenoit injuſtement, il n'étoit pas » raiſonnable, diſoit-il, qu'il en ſupportât la » dépenſe. Enfin il exigeoit qu'on lui donnât un » emplacement pour bâtir une Citadelle, parce » qu'après la trahiſon qui avoit été faite à Si» queïra, il ne convenoit pas que les ſujets du » Roi ſon maître & ſes effets fuſſent expoſés à » de pareilles perfidies. «

Mahmud feignit d'accepter ces propoſitions,

& donna même la liberté au Général de choisir l'emplacement qui lui conviendroit le mieux. Mais les subterfuges dont il se servit, & les avis secrets que donnoient quelques Indiens amis des Portugais, ayant pleinement découvert sa mauvaise foi, Albuquerque se mit en devoir d'employer la force, & de donner un assaut à la Ville dans l'espérance de l'emporter. Aravio lui avoit fait entendre qu'il seroit le maître de la Ville dès qu'il le seroit du pont, & que du moins il diviseroit les forces de l'ennemi, une moitié de la Ville ne pouvant plus communiquer avec l'autre. Le pont étoit assez bien fortifié ; on y avoit bâti une espece de Château de bois, où commandoit un des principaux Officiers du Roi. Il étoit hérissé d'artillerie. Des deux côtés on avoit fait quelques coupures ou retranchements, dont il falloit d'abord s'emparer. Outre cela l'une des têtes du pont étoit défenduë par le voisinage d'une Mosquée de pierre & du Palais du Roi. L'autre l'étoit également par les terrasses des maisons.

ANN. de J. C. 1511.

DON EMMANUEL Roi.

ALPHONSE D'ALBUQUERQUE Gouverneur.

La veille de saint Jacque le Majeur, dans lequel le Général avoit une grande confiance, & parce que ce grand Saint est Protecteur des Espagnes, & parce qu'il est le Patron d'un Ordre dont il étoit Commandeur, toutes les Chaloupes & esquifs de la Flotte eurent ordre de se rendre à bord de l'Amiral, pour y concerter

ANN. de J. C. 1511.

DON EMMANUEL Roi.

ALPHONSE D'ALBUQUERQUE Gouverneur.

le projet de l'attaque. Le Général fit deux corps d'armée, dont chacun devoit aller descendre à l'un des bouts du pont pour se rejoindre ensuite tous les deux vers le milieu. Don Jean de Lima commandoit celui des deux corps, qui devoit débarquer du côté de la Mosquée & du Palais du Roi. Albuquerque en personne conduisoit l'autre, & devoit descendre au côté opposé où étoit le quartier des Marchands. Le débarquement se fit heureusement à la pointe du jour de la fête malgré le feu du canon, de la mousqueterie, & une grêle de traits; & de tous côtés le combat commença avec beaucoup d'animosité.

Albuquerque eut bien-tôt forcé les retranchements, où Simon d'Andrade entra le premier. Ce ne fut pourtant pas sans peine, & sans rendre de grands combats, que le Général put penétrer jusques au pont, & se rendre maître d'une moitié. Il étoit surpris que Lima, qui étoit descendu de l'autre bord, n'en eût pas fait autant, & il se trouvoit embaraſſé. Mais Lima avant que d'arriver au pont, s'étoit vû en tête Aladin, & le fils du Roi de Pam son beau-frere, à la tête d'un gros corps de troupes: & à peine la partie fut-elle liée avec ceux-ci, qu'il fut obligé de diviser son monde, pour faire face au Roi qui venoit le prendre à dos. Ce Prince étoit monté sur un Elephant précédé de deux autres, & suivi d'un plus grand nombre

nombre, escortés de plus de cinq cens hommes. Chaque Elephant avoit une tour & sa trompe armée de faux & de sabres. La vûë de ces Elephans intimida d'abord les Portugais. Mais Lima ayant fait élargir les rangs, comme pour leur ouvrir un chemin, & les laisser passer, les prit en flanc. Fernand Gomez de Lemos & Vaz Fernand Coutinho furent les premiers qui les attaquerent. Ils percerent l'Elephant du Roi de leurs lances, & le blesserent dangereusement. L'Animal frappé poussa de grands cris, prit son conducteur de sa trompe, le foula aux pieds, & revenant sur ses pas, culbuta ceux qui venoient après lui, & mit tout en désordre. Mahmud, qui apperçut le danger où il étoit, & qui étoit déja blessé à la main, descendit secretement, & se sauva. La troupe d'Aladin n'ayant pas fait plus de resistance que celle du Roi, Lima se rendit maître de la Mosquée & de l'autre bout du pont.

ANN. de J. C. 1511.

DON EMMANUEL ROI.

ALPHONSE D'ALBUQUERQUE GOUVERNEUR.

Le Gouverneur général n'avoit pas eu peu à faire de son côté. Car dans le même tems que le Roi se présenta pour attaquer Lima & les siens, trois des Officiers principaux de ce Prince se séparerent de lui, & coururent au pont suivis d'un corps de sept cens hommes pour faire tête au Général, qui se trouva ainsi entre deux feux, obligé de faire face en même tems à ceux-ci, & à ceux du côté opposé, qui répondoit à la grande ruë de la Ville, d'où il venoit toûjours

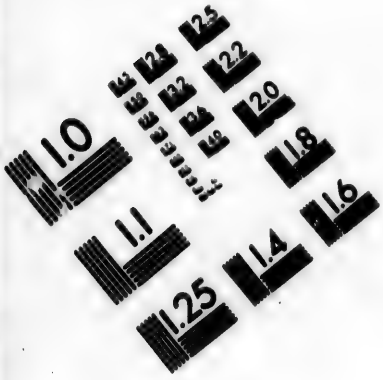

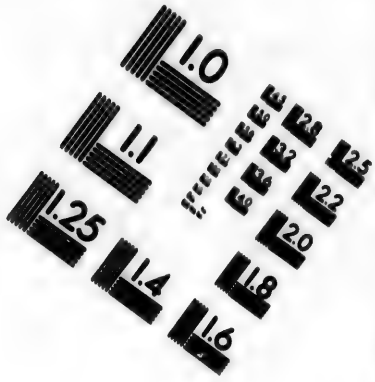

IMAGE EVALUATION
TEST TARGET (MT-3)

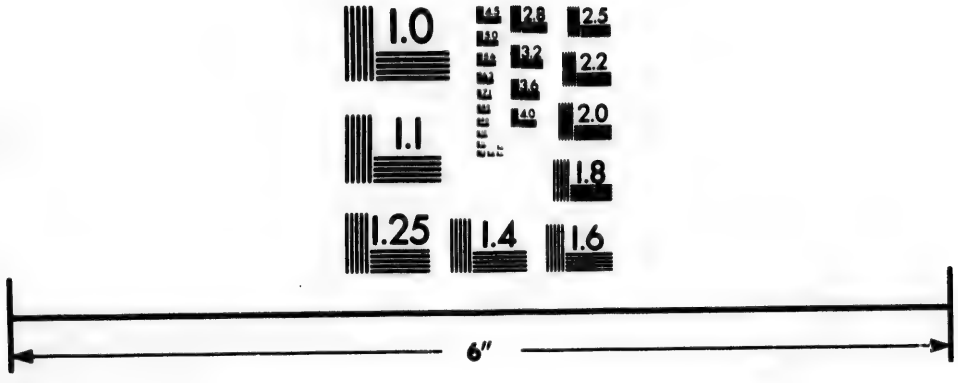

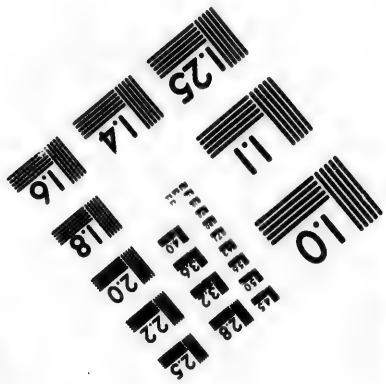

Photographic
Sciences
Corporation

23 WEST MAIN STREET
WEBSTER, N.Y. 14580
(716) 872-4503

ANN. de J. C. 1511.

DON EMMANUEL Roi.

ALPHONSE D'ALBUQUERQUE Gouverneur.

ſur lui des troupes fraîches. Il étoit outre cela extrémement incommodé des fléches & des artifices qu'on lui tiroit de deſſus les terraſſes des maiſons les plus voiſines du pont, ſans qu'il pût s'en garantir. Mais quand Lima arriva au pont, les ennemis ſe trouvant alors eux-mêmes entre deux feux, après un aſſez longue reſiſtance, furent obligés de ſe jetter en bas du pont dans la riviere pour ſe ſauver. Le courant les ayant portés vers les bateaux, ceux qui étoient reſtés à la garde de ces bateaux, les aſſommerent, enſorte qu'il n'en échappa que très-peu.

Les deux corps s'étant ainſi réünis, & ſentant ranimer leur courage par la jonction de leurs forces, Albuquerque travailla à ſe fortifier ſur le pont avec le même bois que les ennemis y avoient, & fit mettre deux pieces de canon à l'entrée du retranchement qui enfiloit la grande ruë. Pour ſe délivrer enſuite de l'importunité des terraſſes, il détacha Gaſpar de Païva, & Simon Martinés, chacun avec cent hommes pour aller mettre le feu aux maiſons. Le feu prit ſi bien qu'il y en eut pluſieurs de conſumées avec le toit de la Moſquée, une partie du Palais du Roi, & un autre petit Palais ambulant, traîné ſur des roulettes, que le Roi avoit fait conſtruire, pour le divertiſſement des noces de la Princeſſe ſa fille.

Albuquerque ne réüſſiſſoit pourtant pas à ſe fortifier ſur le pont comme il le ſouhaitoit. Il

avoit toûjours de nouveaux ennemis ſur les bras : ſes gens étoient extrémement harraſſés ; ils avoient paſſé toute la nuit ſous les armes : ils avoient combattu toute la journée : & ſouffroient extrémement de la ſoif, de la faim & de l'exceſſive chaleur du jour. A peine pouvoient-ils ſe ſoutenir. Le Général craignoit d'ailleurs pour ſa Flotte le retour de l'armée Navale des ennemis, ou les machines qu'on pouvoit lâcher ſur ſes Vaiſſeaux pour les brûler; de ſorte qu'il prit le parti de ſe retirer, réſolu de revenir une autre fois à la charge, & content de ce qu'il avoit fait cette journée.

ANN. de J. C. 1511.

DON EMMANUEL Roi.

ALPHONSE D'ALBUQUERQUE GOUVERNEUR.

Comme le Général avoit un peu trop compté ſur la facilité qu'il auroit à ſe rendre maître de la Ville, ſur le rapport d'Aravio, il trouva par l'évenement qu'il lui avoit manqué beaucoup de choſes, auſquelles il voulut pourvoir, avant que de tenter une ſeconde attaque. Dans cette vûë il paſſa quelques jours à armer un Jonc qui étoit un Vaiſſeau d'un grand port, qu'il fit heriſſer de groſſes pieces d'artillerie, & bien gabionner pour le garantir de celle des ennemis. Il le fit remplir outre cela de futailles, & de toutes ſortes d'inſtruments propres à remuer la terre, afin de pouvoir s'en ſervir à ſe retrancher. Ce Jonc, qui paroiſſoit une Forteresſe flottante, devoit joindre le pont pour le dominer ; mais comme les marées ne donnoient pas aſſez d'eau, il fallut pluſieurs jours

ANN. de J. C. 1511.

DON EMMANUEL Roi.

ALPHONSE D'ALBUQUERQUE Gouverneur.

pour le toüer, & le faire avancer peu à peu, à mesure que les eaux crurent, en approchant de la nouvelle Lune. Les ennemis firent tout ce qu'ils purent pour le brûler, & lâchoient à chaque marée jusques à trois & quatre machines pleines d'artifices & de matieres combustibles, qui furent toujours détournées par les Chaloupes de la Flotte armées de longs bois & de grappins. Les batteries du rivage ne cessoient aussi de tirer sur lui, & de le cribler en divers endroits. La mousqueterie & les fléches qu'on décochoit de toutes parts, faisoient pareillement un très-grand effet, & Antoine d'Abreu qui commandoit, eut les deux joües percées d'une balle qui lui emporta une partie de la machoire, de ses dents & de la langue, ce qui n'empêcha pas ce brave homme de continuer à faire sa charge, & de s'offenser même contre Albuquerque qui le croyant hors de service, voulut le relever.

Enfin le jour de saint Laurent, le Gouverneur voyant, que le Jonc pouvoit être conduit jusques au pont, retourna à la charge comme devant. Les ennemis qui avoient eu le tems de se préparer, faisoient un feu effroyable, malgré lequel la descente se fit très-heureusement. Denis Fernandes, George Nugnés de Lion, Nugnés Vaz de Castel-Blanco, & Jacque Tesseira, ayant forcé les premieres tranchées à la tête de leurs compagnies, allerent attaquer la Mosquée. De l'autre part, Albuquerque ayant évité, sur des

avis qu'il avoit eus, des mines & des chauſſetrappes empoiſonnées, que Mahmud avoit fait mettre dans les endroits où il croyoit qu'il paſſeroit, pouſſa les ennemis devant lui juſques au milieu de la grande ruë, où il fit les plus puiſſants efforts pour ſe rendre maître d'un retranchement que les Maures y avoient fait, & où ils combattoient avec une extrême valeur. En étant venu à bout, il laiſſa là une partie de ſes troupes, & revint avec l'autre pour aider ceux qui attaquoient la Moſquée. Il trouva en chemin le pont libre & entierement netoyé par la valeur d'Antoine d'Abreu. Ceux qui combattoient à la Moſquée ayant eu le même ſuccès, l'avoient emportée de vive force avant que Mahmud, qui venoit à la tête de trois mille hommes pour la défendre, fut arrivé; de ſorte que ce Prince voyant la choſe faite, retourna bruſquement ſur ſes pas, & ſe retira à ſon Palais, où le Général ne voulut pas qu'on le ſuivît.

ANN. de J. C. 1511.

DON EMMANUEL ROI.

ALPHONSE D'ALBUQUERQUE GOUVERNEUR.

Toute l'attention du Général étant alors de s'aſſurer du pont, il envoya quatre barques à ſes deux bouts, bien fournies de canon pour netoyer le rivage. Il fit enſuite tirer les futailles qu'on avoit portées dans le Jonc, ordonna qu'on les remplît de terre, & en fit deux bonnes batteries, l'une du côté de la Moſquée, & l'autre du côté de la grande ruë. Ayant ainſi fortifié les avenuës, il fit couvrir le pont & le

ANN. de J. C. 1511.

DON EMMANUEL ROI.

ALPHONSE D'ALBUQUERQUE GOUVERNEUR.

Jonc avec de grandes voiles, pour pouvoir y être à couvert également, & de la grande chaleur, & des traits, & des artifices qu'on ne discontinuoit pas d'y lancer. Mais pour se délivrer plus efficacement de cette incommodité, il fit occupper les maisons les plus voisines du pont, & mettre quelques pieces d'artillerie sur leurs terrasses. Le combat duroit encore dans la Ville, soit dans la grande ruë, soit dans les ruës de traverse. Un détachement qu'il y envoya avec ordre de passer tout au fil de l'épée, acheva de tout dissipper, tuant & massacrant jusques à la nuit, de maniere que les ruës & le lit même de la riviere étoient pleins de sang & de corps morts.

Le Général croyoit avoir encore beaucoup à faire le lendemain à l'attaque du Palais, mais le Roi au desespoir l'avoit abandonné, & s'étoit retiré pendant la nuit chez le Roi de Pam, d'où il écrivit aux Princes voisins, pour les engager de travailler à le rétablir. Six mille hommes de troupes ennemies qui restoient encore dans un quartier retranché s'étant sauvés de la même maniere, la Ville parut réduite en une affreuse solitude. Personne n'osoit sortir des maisons. Cela dura ainsi quelques jours, pendant lesquels le Raja Utemutis, qui avoit déja traité secretement avec le Général, lui envoya demander sauve-garde pour lui, & pour tous les Javes qui étoient de sa dépendance. Aravio inter-

ceda auſſi pour Ninachetu. C'étoit un Gentil, conſiderable pour ſa probité & pour ſes richeſſes, qui par eſprit de Religion avoit donné toutes ſortes de ſecours aux Portugais pendant leur captivité, & avoit continué depuis à leur donner avis de tout ce qu'on tramoit contre eux. On fit quartier aux étrangers, mais pour ce qui eſt des Maures Guzarates & des Maures naturels de Malaca, tout ce qui ne fut pas paſſé au fil de l'épée, fut fait eſclave. La Ville fut en proye pendant trois jours à l'avidité du ſoldat. Il eſt incroyable combien de richeſſes on y trouva. Car outre l'argent & les pierres précieuſes qui furent emportées ou enſevelies par les ennemis; outre celles que le victorieux put divertir, le quint de tout le butin qui appartenoit de droit au Roi, ſe montoit à deux cens mille cruzades d'or. On ne toucha point aux magaſins de la Ville, ni a tout ce qui pouvoit ſervir à retablir la Flotte, ou à fortifier la place, dans laquelle on aura peine à croire qu'on trouva trois mille pieces d'artillerie, dont il y en avoit juſques à deux mille de fonte. Ainſi le diſent les Auteurs Portugais, que je ſuis obligé de ſuivre.

ANN. de J. C. 1511. DON EMMANUEL Roi. ALPHONSE D'ALBUQUERQUE Gouverneur.

Cette conquête qui fut l'ouvrage de huit cens Portugais, & de deux cens Malabares auxiliaires, dont la Flotte d'Albuquerque étoit compoſée, ne couta au vainqueur que quatre-vingt hommes des ſiens, dont une grande par-

ANN. de J. C. 1511.

DON EMMANUEL ROI.

ALPHONSE D'ALBUQUERQUE GOUVERNEUR.

tie ne mourut qu'à cauſe des fléches empoiſonnées, & qu'on ignoroit encore le remede à ce poiſon. Les ennemis au contraire perdirent un monde infini, dont on ne put eſtimer le nombre. On ne peut nier qu'ils ne ſe défendiſſent bien; mais on vit en cette occaſion ce que peut la bravoure, & de quoi ſont capables des gens de cœur conduits par un grand Capitaine.

Fin du cinquiéme Livre.

HISTOIRE

HISTOIRE
DES DECOUVERTES ET CONQUESTES DES PORTUGAIS
Dans le Nouveau Monde.

LIVRE SIXIÉME.

LA conquête de Malaca n'étant pas de moindre importance que celle de Goa, le Général s'y prit à peu près de la même maniere pour s'assurer de la possession de celle-là, qu'il en avoit usé pour s'établir solidement dans celle-ci. Et d'abord pour captiver l'esprit des peuples, & se les gagner, il donna l'Intendance des Maures étrangers au Raïa Utemutis, & celle des Indiens Idolâtres à Ninachetu. L'un avoit beaucoup de credit & d'autorité sur ceux de sa secte, l'autre avoit de la probité, les Portugais lui avoient obligation, & il ne lui manquoit que d'être d'une Caste plus noble. Ces deux hommes attirerent bien-tôt ceux que la

ANN. de J.C 1511.

DON EMMANUEL Roi.

ALPHONSE D'ALBUQUERQUE GOUVERNEUR.

ANN. de J. C. 1511.

DON EMMANUEL Roi.

ALPHONSE D'ALBUQUERQUE Gouverneur.

terreur avoit disperſés. De ſorte que Mahmud & le Prince Aladin, qui s'étoient campés ſur le Fleuve Muar à huit lieuës de la Ville, ne purent empêcher la déſertion d'une partie des fugitifs, qui les avoient ſuivis dans leur malheur, plûtôt par la crainte d'une domination étrangere, que par affection pour leur perſonne. Ainſi la Ville commença à ſe peupler, & à redevenir commerçante, comme auparavant.

En même tems que le Général portoit ſes loix de police, pour mettre dans Malaca une nouvelle forme de Gouvernement, il ne négligeoit pas ce qui n'étoit pas moins néceſſaire, qui étoit de conſtruire une Citadelle pour ſervir d'aſyle aux Portugais, & de frein à une Ville qui eût pû aiſément changer de maître. Il avoit déſeſperé, ſur la rélation que lui avoit faite Aravio, de trouver de la pierre propre à la bâtir. Mais il fut plus heureux qu'il ne penſoit. Car ayant fait creuſer aux pieds d'une montagne, il y trouva pluſieurs ſépultures des anciens Rois toutes travaillées en belle pierre de taille; il y découvrit en même tems une eſpece de pierre bonne à faire de la chaux. Content de cette double découverte, il n'abandonna pas ſon premier projet de faire un Fort de bois par proviſion, & parce qu'il devoit être plûtôt fini. Mais le même jour qu'il commença celui-ci, il jetta les fondements de l'autre au pied de la montagne; & afin qu'elle ne le dominât pas, il fit

élever le Donjon ou la Tour de l'hommage de cinq étages. Il fit auſſi bâtir une Egliſe ſous le nom de Notre-Dame de l'Annonciation, & un Hôpital pour les malades.

ANN. de J. C. 1511. DON EMMANUEL Roi. ALPHONSE D'ALBUQUERQUE Gouverneur.

On travailla à tous ces ouvrages avec aſſez de diligence, parce que le Général voyant que les ſiens ne pouvoient ſuffire à ces travaux, y employa *les Ambarages*, qui étoient une eſpece de menu peuple, qu'on appelloit *les Eſclaves du Roi*, & qui étoit entretenu aux frais de l'Etat. Albuquerque les y engagea, & par douceur & par force, recevant fort bien ceux qui ſe préſentoient d'eux-mêmes, & ayant porté un Edit rigoureux pour y contraindre les autres, aſſignant une récompenſe à quiconque repréſenteroit un de ces fugitifs; ce qui donna lieu à quelque déſordre, bien des perſonnes de condition libre ayant été dénoncées comme Eſclaves.

Mahmud ſe fortifioit de ſon côté ſur la riviere de Muar, qu'il barra pour couper chemin aux bateaux, qui auroient pû faire des courſes vers ſon Camp. Il s'étoit flatté d'abord qu'Albuquerque ſe contenteroit de piller la Ville, & d'en emporter toutes les richeſſes dans l'Indoſtan. Mais quand il vit les meſures qu'il prenoit pour s'y établir, il voulut ſe perſuader qu'il pourroit encore le chaſſer avec les ſecours qu'il attendoit; d'autant mieux qu'il avoit nouvelle que Laczamana ou l'Amiral de ſa Flotte,

ANN. de J. C. 1513.
DON EMMANUEL Roi.
ALPHONSE D'ALBUQUERQUE Gouverneur.

& le Prince de l'Isle de Linda son vassal, s'étoient mis en chemin pour Malaca, & n'en étoient pas loin. Mais le Prince de Linda voyant la Ville prise s'en retourna, & Laczamana fit jetter quelques propositions d'accommodement à Albuquerque, qui les accepta. Elles n'eurent pourtant aucun effet par la jalousie même de ceux des Indiens, à qui le Général avoit donné sa confiance. Car apprehendant que cet Amiral, qui étoit homme de mérite, n'eût plus de consideration & de credit qu'eux auprès de lui, ils le firent avertir sous main, qu'on en vouloit à sa vie, ce qui rompit la négociation.

Cependant Albuquerque, à qui le trop grand voisinage de Mahmud & d'Aladin déplaisoit, résolut de les débusquer de ce poste, avant qu'ils s'y fortifiassent de telle maniere qu'on ne pût plus les y forcer. Il donna cette commission aux d'Andrades, qui à la tête de quatre cens Portugais, de six cens Javes, de trois cens Malais du Royaume de Pegu, allerent le surprendre si brusquement, qu'il n'eut que le tems de s'enfuir, laissant presque tous ses bagages, parmi lesquels se trouverent sept Elephants richement enharnachés.

Tout étant bien plus tranquille à Malaca depuis cette retraite, Albuquerque y avoit bien plus de liberté pour pousser ses ouvrages, & pour y établir l'ordre. Les loix qu'il porta, fondées sur l'équité & sur la justice, furent reçûes

d'une maniere d'autant plus agréable, qu'elles faiſoient plus ſentir le contraſte du Gouvernement précédent, qui avoit été violent & tyrannique. Mais ce qui acheva de lui gagner le cœur du peuple, ce fut ce qu'il fit en battant une nouvelle monnoye. Car en même tems que ſa politique lui faiſoit porter l'Edit, qui interdiſoit l'uſage de toute autre monnoye ſous peine de mort, il fit faire cette proclamation avec une pompe & une liberalité, qui ſembloit tenir de la profuſion. Rien ne manquoit à la beauté du ſpectacle, & dans toutes les ruës où paſſoit le cortege, Antoine de Soſa & le fils de Ninachetu répandoient cette monnoye d'or, d'argent & d'étain à pleines mains aux acclamations de tout le peuple empreſſé à la ramaſſer.

ANN. de J. C. 1511.

DON EMMANUEL ROI.

ALPHONSE D'ALBUQUERQUE GOUVERNEUR.

La nouvelle de la priſe de Malaca s'étant répanduë en peu de tems, cauſa un grand mouvement dans toutes les Cours des Princes voiſins. Chacun y prit part ſelon ſes differents interêts. Tous néanmoins par divers motifs de politique envoyerent leurs Ambaſſadeurs pour ſe réjoüir avec le Général de ſa victoire, & faire alliance avec lui. Le Roi de Siam même, qu'il avoit prévenu, lui envoya faire compliment ſur ce qu'il lui avoit fait juſtice d'un de ſes ſujets rebelles, & lui témoigna la joye qu'il auroit de vivre en bonne intelligence avec la Couronne de Portugal. Albuquerque reçut tous ces Ambaſſadeurs avec éclat, & de grandes marques

ANN. de J. C. 1511.

DON EMMANUEL Roi.

ALPHONSE D'ALBUQUERQUE GOUVERNEUR.

de distinction, & après les avoir expédiés, il envoya les siens dans ces differentes Cours; Antoine de Miranda d'Azevedo & Nicolas Coello au Roi de Siam; Ruy d'Acugna au Roi de Pegu; & d'autres, dont les noms ne sont pas venus jusques à nous, aux Rois des Isles de Jave & de Sumatra.

L'occasion étoit trop belle pour manquer de faire reconnoître les Isles de Banda, & les Molucques célebres par la singularité du Macis, des Noix Muscades & du Clou de gerofle, qu'on ne trouve nulle autre part, & dont elles faisoient un grand commerce avec Malaca. Le Général y envoya trois Vaisseaux sous la conduite d'Antoine d'Abreu, qu'il voulut recompenser par cette distinction des services recens qu'il avoit rendus à la prise de Malaca.

Tandis que toutes choses tournoient si fort à souhait à Albuquerque, il couroit un risque d'autant plus grand, qu'il tenoit dans son sein l'ennemi qui cherchoit à l'opprimer, & que cet ennemi étoit plus puissant & plus couvert. L'âge de quatre-vingt ans n'avoit rien ôté à la vivacité de l'ambition d'Utemutis; elle sembloit au contraire croître & allumer tout son feu à mesure qu'il approchoit du tombeau, où toute grandeur va s'anéantir. Cet homme, trop riche & trop accredité pour un sujet, avoit toujours donné de la jalousie à Mahmud, qui avoit raison de l'apprehender; car il n'avoit jamais per-

du de vûë le deſſein de le détrôner. Mais, comme il étoit extrémement fourbe & pliant, il s'étoit ſi bien accommodé au tems, & avoit tellement menagé ſes intrigues, que ſans rien précipiter, il ſembloit tout attendre des conjonctures. Il n'en pouvoit pas avoir de plus favorables, que celle du ſyſtême d'un Roi depoſſedé, fugitif, & d'un Gouvernement étranger & nouveau, dans lequel on lui avoit donné une ſi grande autorité.

ANN. de J. C. 1511. DON EMMANUEL Roi. ALPHONSE D'ALBUQUERQUE GOUVERNEUR.

Ses eſperances s'étant donc réveillées plus vivement que jamais, il preſſa d'une part les ſecours qu'il attendoit de l'Iſle de Jave, où il avoit toûjours eu des intelligences pour réüſſir dans ſon projet, & de l'autre il noüa une nouvelle intrigue avec Aladin, Prince héréditaire de Malaca, qu'il voulut bien leurrer de l'eſpoir du Trône. Albuquerque, qui connoiſſoit le caractere du perſonnage, avoit aſſez lieu de s'en défier d'ailleurs. Car à meſure que cet homme vain crut approcher du terme, où il devoit voir ſes vœux couronnés, il devint inſolent & moins docile : le peuple commença à ſe plaindre de ſes tyrannies, & le Général de ſes rapines & de ſon peu d'obéïſſance. Mais le Général fut bientôt éclairci de tout le myſtere des operations ſecrettes de cet homme intrigant par ſes lettres originales qu'il intercepta, & qui furent la cauſe de ſa perte.

Il étoit queſtion de ſe ſaiſir de ſa perſonne

ANN. de J. C. 1511.

DON EMMANUEL ROI.

ALPHONSE D'ALBUQUERQUE GOUVERNEUR.

& cela n'étoit pas aiſé ; le Général ſe ſervit pour cela d'un artifice. Il y avoit dans la Ville un Perſan, nommé Ibrahim, ami d'Utemutis, qui ſouhaitoit paſſionnément un emploi qu'il ſollicitoit avec ardeur. Albuquerque fit ſemblant de vouloir le lui donner, mais il lui fit entendre en même tems qu'il s'étoit fait une loi de ne donner aucun poſte, ſans avoir pris les avis des principaux Officiers, & de tous les membres du Conſeil. Ibrahim, qui étoit aſſuré des ſuffrages, les eut bien-tôt aſſemblés dans la Forteresſe. Mais au lieu de traiter de cette affaire, le Général fit arrêter Utemutis, ſon fils, ſon gendre & ſon neveu, & les ayant convaincus du crime de haute trahiſon par leur propre ſignature, il leur fit faire leur procès dans les formes, & les fit condamner à avoir la tête tranchée.

L'épouſe d'Utemutis fit tout ce qu'elle put pour détourner ce coup, & offrit au Général ſept bahars d'or, s'il vouloit ſe contenter de commuer leur peine en exil. Le Général, qui crut devoir faire un coup d'éclat dans cette occaſion, fut inflexible, & répondit que le Roi ſon maître ne l'avoit pas revêtu de la charge, dont il l'avoit honoré, pour vendre la juſtice. L'exécution ſe fit avec tout l'appareil qui pouvoit inſpirer la terreur ſur le même théâtre, qui avoit été dreſſé par l'avis d'Utemutis pour le ſomptueux banquet, où l'on avoit projetté d'aſſaſſiner Siqueïra & les ſiens au milieu des délices de la table.

L'exécution

L'exécution faite, l'emploi du coupable fut donné à Patequitir, Jave de nation comme lui, mais que leurs richeſſes, qui les rendoient concurrens & rivaux, avoient faits ennemis. C'étoit un trait de politique dans le Général. Que ne peut pas une femme offenſée ? L'épouſe d'Utemutis, outrée de la mort de ſon époux, s'unit auſſi-tôt à Patequitir, lui offrit en mariage ſa fille, qui lui avoit été autrefois refuſée, & lui aſſigna pour dot tout l'or qu'elle avoit voulu donner à Albuquerque, à condition qu'entrant dans ſon reſſentiment, il entreprendroit de la venger pleinement. Patequitir, qui n'avoit pas moins d'ambition qu'Utemutis, promit tout, & conçut d'autant plus facilement le deſſein de s'établir ſur le Trône, que toutes les forces des Javes, juſques alors diviſées, ſe réüniſſoient en ſa faveur. Il donna bien-tôt des preuves de ſon changement en mettant le feu ſous quelque mauvais prétexte au quartier des Quittins & des Chatins, qui avoient porté des plaintes contre Utemutis. Albuquerque connut alors la faute qu'il avoit faite dans le choix de cet homme; mais pour des conſiderations particulieres, il n'oſa entreprendre de le dépoüiller de ſon office de Sabandar, & lui de ſon côté, il n'oſa auſſi ſe déclarer trop ouvertement rebelle, jugeant qu'il devoit attendre le départ du Gouverneur, qui ne pouvoit être differé longtems, à cauſe du voiſinage de la Mouçon. En

ANN. de J. C. 1511.

DON EMMANUEL Roi.

ALPHONSE D'ALBUQUERQUE GOUVERNEUR.

ANN. de J. C. 1511.

DON EMMANUEL Roi.

ALPHONSE D'ALBUQUERQUE Gouverneur.

effet dès qu'elle fut venuë, il nomma Ruy de Britto Patalin pour Gouverneur de Malaca, & Commandant dans tout ce district avec toute son autorité. Ruy d'Aravio fut laissé en qualité de facteur, & de Castellan ou Gouverneur de la Citadelle; & Fernand Perez d'Andrade, à qui il donna dix Vaisseaux, fut pourvû de la charge d'Amiral de ces mers. Il fit ainsi plusieurs autres Officiers subalternes, après quoi il mit à la voile pour retourner dans l'Indostan, au grand regret du peuple de Malaca, qui lui fit de très-vives instances pour le retenir encore quelque tems.

Goa s'étoit sentie de l'absence du Général, & il s'en étoit peu fallu qu'elle ne retombât entre les mains de ses premiers maîtres. L'Idalcan soupiroit toûjours après cette place qui étoit son plus beau fleuron; il épioit le moment du départ d'Albuquerque, sur l'éloignement duquel il paroissoit compter. Mais, trop occupé à la guerre que lui faisoient ses voisins dans la profondeur des terres, il ne put tenter l'entreprise en personne, & fut obligé de la commettre à Pulatecan, à qui il donna trois mille hommes de troupes & quelque Cavalerie. Melrao & Timoja avertis de son arrivée, en rassemblerent aussi-tôt quatre mille & quarante chevaux qu'ils avoient pour garder les doüanes de terre ferme, & allerent lui presenter la bataille. Pulatecan l'accepta & fut battu. Ses trou-

pes miſes d'abord en déroute, l'entraînoient malgré lui dans leur fuite ; mais un Officier de l'armée de Melrao l'ayant ſuivi trop imprudemment & ſans ordre, lui remit en main la victoire. Car cet Officier ayant été tué, ſes gens ſe diſſiperent. Alors Pulatecan ayant rallié les ſiens, vint fondre ſur Merlao, qui ne penſant à rien moins, goutoit tranquillement le plaiſir de l'avantage qu'il venoit de remporter avec tant de gloire. Melrao défait à ſon tour n'oſa de honte retourner à Goa, & s'enfuit chez le Roi de Narſingue, & conduiſit avec ſoi Timoja, après avoir obtenu un ſaufconduit pour lui. Mais le ſaufconduit ne ſervit de rien à Timoja. Le Roi de Narſingue violant à ſon égard les droits de l'hoſpitalité & de la foi publique, je ne ſçais pour quel ſujet, le fit aſſaſſiner. Fin triſte pour cet homme, qui avoit ſes défauts ; mais qui avec cela avoit bien du bon, de la valeur, pluſieurs belles actions par devers lui, & de grands ſervices rendus aux Portugais. Melrao fut plus heureux, car dans ces circonſtances la mort du Roi d'Onor ſon frere le délivrant d'un Competiteur injuſte, le Trône lui fut déféré ſans concurrence, & il s'y comporta toûjours en allié fidelle de la Couronne de Portugal.

ANN. de J. C. 1511.

DON EMMANUEL ROI.

ALPHONSE D'ALBUQUERQUE GOUVERNEUR.

Pulatecan n'ayant plus d'ennemis en tête, s'avança juſques aux pas de Benaſtarin & d'Agacin. Il tenta inutilement de faire ſoulever les

ANN. de J. C. 1511.

DON EMMANUEL ROI.

ALPHONSE D'ALBUQUERQUE GOUVERNEUR.

Indiens de l'Isle, qui demeurerent fidelles, & donnerent avis de tout à Roderic Rabelo, Gouverneur de Goa, afin qu'il pourvût à la sûreté de l'Isle en faisant garder les passages. En effet il y mit un très-bon ordre, & usa de beaucoup de celerité. Le Général ennemi ne s'en rebuta pas. Il espera qu'il en viendroit à bout comme la premiere fois, & y réüssit. Car ayant fait faire quantité de bateaux legers couverts de cuir, & choisi le tems d'une nuit obscure & pluvieuse, il donna si bien le change aux Portugais par plusieurs feintes, qu'ayant diverti leur attention, non-seulement il traversa dans l'Isle sans être entendu, mais s'empara encore de deux Caravelles, & passa au fil de l'épée ceux qui les gardoient.

Pour profiter ensuite du premier trouble que devoit causer son passage, & attirer l'ennemi dans quelque piége, il suborne un Indien, à qui il donna ordre d'aller à la Ville parler au Tanadar comme de lui-même, & lui donner avis que deux cens Maures étoient entrés dans l'Isle, & étoient postés au vieux Goa, où il seroit facile de les surprendre. Le Gouverneur brave, mais un peu trop jeune, donna dans le panneau contre le sentiment de Coje-Qui, à qui l'avis parut suspect. Il envoye d'abord Fernand de Faria à la découverte; mais suivant ensuite l'impetuosité de sa jeunesse, il sort à la tête de quarante chevaux, & de cinq cens Indiens. Tandis qu'il ga-

gne les devants, le traître qui avoit donné le faux avis, découvre sa fourbe aux Indiens qui le suivoient, leur dit le vrai nombre des ennemis, & se sauve. Ceux-ci s'arrêtent, voyant que la partie n'étoit pas égale. Ann. de J. C. 1511. Don Emmanuel Roi. Alphonse d'Albuquerque Gouverneur.

Rabelo découvrant de dessus une colline les ennemis qui étoient bien au nombre de quinze cens, & se voyant abandonné de ses Indiens, fut étonné; mais se rassurant un peu: » Que » vous en semble, Messieurs, dit-il, à sa petite » trouppe. Mal, répond Coje-Qui: mais quel- » que parti que vous préniez, je vous suis. « Les autres ne disant rien, de peur qu'on n'attribuât à lâcheté le seul conseil sage qu'il y avoit à prendre, » Allons, leur dit Rabelo, on verra au- » jourd'hui ce que vaut le cœur de chacun de » nous. Cela me plaît, « dit Manuel d'Acugna aussi brave, mais aussi téméraire que le Gouverneur; & sans autre préambule, ils fondent sur l'ennemi avec tant de fureur, qu'ils le rompent, le culbutent, le mettent en fuite, & l'obligent à se précipiter dans la riviere. Trois cens resterent sur la place, & il y en eut un plus grand nombre qui se noya.

Des cinq cens Indiens de la suite de Rabelo, trois cens Canarins étoient retournés sur leurs pas; les autres deux cens qui étoient Malabares avoient suivi de loin, & arriverent assez à tems pour se mettre aux trousses des fuyards. Tandis qu'ils les poussent avec ardeur, on vient

ANN. de J. C. 1511. DON EMMANUEL Roi. ALPHONSE D'ALBUQUERQUE GOUVERNEUR.

avertir Rabelo qu'il y avoit quelques-uns des ennemis retirés sur une hauteur entre des mazures. C'étoit Pulatecan & quatre-vingt hommes des plus braves de sa suite. Le Tanadar Coje-Qui le connut à ses Enseignes, & fit ce qu'il put pour arrêter l'impetuosité du Gouverneur, lui promettant qu'il les feroit entourer par ses gens, & percer de loin à coups de fléches, de maniere qu'il ne s'en sauveroit pas un. Le conseil étoit trop sage pour un jeune fou, que son premier succès avoit aveuglé. Il y vole seulement avec quatorze chevaux, & saute dans l'enclos. Les ennemis le prennent en flanc des deux côtés, percent son cheval qui se cabrant le renverse sous lui, où à l'instant il est tué à coups de lances. Manuel d'Acugna qui l'avoit suivi eut le même sort: les autres sont repoussés avec vigueur, & prennent le parti de se retirer à la Ville, sans que les ennemis se missent en peine de les suivre, contens de la mort de ces deux hommes, dont le courage trop boüillant avoit ravi aux leurs le fruit d'une si belle victoire.

François Pantoja devoit succeder de droit à Rabelo dans son poste, & le conseil l'en pressa; mais il le refusa, & prit Acte de son refus. A son défaut personne ne le méritoit mieux que Diego Mendez de Vasconcellos. Il est vrai qu'étant prisonnier d'Etat, c'étoit une consideration qui devoit empêcher, qu'on ne jettât les

yeux sur lui. Néanmoins la nécessité fit passer par dessus. On le lui offrit, & il l'accepta. Pantoja voulut revenir, fit ses protestations, mais on n'y eut aucun égard.

ANN. de J. C. 1511. DON EMMANUEL Roi.

Mendez en homme entendu s'appliqua tout aussi-tôt à se préparer à soutenir un siége, dont il craignoit les risques, parce qu'on étoit à l'entrée de l'hyver, & qu'il n'avoit pour toute garnison que six cens Malabares ou Canarins, qu'il avoit été obligé de recevoir dans la Ville, & deux cens Portugais, auxquels se joignirent peu après trente autres que conduisit François Peréïra Berredo, qui avec ce petit renfort fut reçu comme une Divinité.

ALPHONSE D'ALBUQUERQUE Gouverneur.

Pendant ce tems-là Pulatecan qui avoit eu le loisir de se remettre du dernier échec qu'il avoit eu, s'étoit mis en possession du reste de l'Isle, & se fortifioit au poste de Benastarin, où il fit une espece de Citadelle selon les regles de l'art. De-là il insultoit souvent la Ville étant maître de la campagne, & courant jusques à ses portes. Mais dans toutes ses courses il fut toûjours battu, & contraint de se retirer avec perte.

Ces pertes néanmoins étoient peu de chose, & il comptoit si bien se rendre maître de Goa, que s'assurant dès-lors de s'en approprier la Souveraineté, il ne fit plus état des ordres de son Prince, & ne daignoit pas même l'instruire de ce qui se passoit. L'Idalcan, à qui cette con-

ANN. de J. C. 1511.

DON EMMANUEL Roi.

ALPHONSE D'ALBUQUERQUE Gouverneur.

duite le rendit ſuſpect, réſolut de le faire relever, & envoya pour cet effet Roſtomocan Arabe ou Turc d'origine & de Religion, dont le mérite perſonnel l'avoit engagé à lui donner ſa ſœur en mariage. Roſtomocan conduiſoit ſix mille hommes, & portoit un ordre à Pulatecan de lui remettre le Commandement des troupes. L'Idalcan s'étoit perſuadé que la conſideration de la perſonne qu'il envoyoit adouciroit à Pulatecan le déſagrément de ſa revocation; mais celui-ci le prit au criminel, & refuſa d'obéïr.

Roſtomocan prit le parti de diſſimuler, mais il envoya ſous main un priſonnier Portugais qu'il avoit, à Mendez pour lui dire de ſa part. » Que tout ce que Pulatecan avoit fait il l'a-» voit fait ſans ordre & contre la volonté de » l'Idalcan, qui ne demandoit pas mieux que » de vivre en bonne amitié avec la Couronne » de Portugal, dont il vouloit ſe rendre tribu-» taire. Que s'il vouloit joindre ſes troupes aux » ſiennes pour l'aider à ſoumettre ce ſujet re-» belle, il lui en auroit obligation, & le laiſſe-» roit enſuite dans la poſſeſſion paiſible de Goa, » auquel il n'avoit plus rien à pretendre puiſque » les Portugais s'en étoient rendus les maîtres. Mendez fut la dupe d'une propoſition ſi flatteuſe. Les deux Généraux s'unirent avec ſuccès. Pulatecan dépoüillé ſe retira vers l'Idalcan pour ſe plaindre de cette trahiſon, & lui demander juſtice.

juſtice. Il la lui fit en lui faiſant donner du poiſon.

ANN. de J. C. 1511.

DON EMMANUEL Roi.

ALPHONSE D'ALBUQUERQUE Gouverneur.

Roſtomocan venu à bout de ſes fins, non ſeulement ne tint pas à Mendez la parole qu'il lui avoit donnée, mais il le fit ſommer ſur le champ avec beaucoup de fierté d'évacuer la place. Comme il n'eut d'autre réponſe que celle qu'il méritoit, il commença à la harceller avec bien plus d'ardeur que n'avoit fait ſon prédeceſſeur; mais ſon camp étant aſſez éloigné, il fut aſſez maltraité dans les differentes courſes qu'il fit, par les embuſcades que le Gouverneur mit ſur les diverſes routes qu'il tenoit. Dans toutes il eut toûjours du pire, & les aſſiegez ne perdirent qu'une ſeule perſonne de conſideration, qui fut le Tanadar Coje-Qui, dont ils reſſentirent vivement la perte, à cauſe de l'affection qu'il avoit toûjours eûë pour les Portugais, à qui il avoit rendu de grands ſervices; qu'il étoit homme de main, & étoit extrémement animé contre les Maures ennemis. Il fut bleſſé dans une de ces ſorties d'un coup de feu, dont il mourut quelques jours après, n'ayant d'autre regret que de n'être pas mort ſur le champ de bataille.

Les pluyes continuelles abattirent enſuite un grand pan des murs de la Ville, de maniere cependant que le mur étoit encore de la hauteur d'un homme. Heureuſement ce fut la nuit. Ainſi on eut le tems de travailler à reparer la

ANN. de J. C. 1511.

DON EMMANUEL Roi.

ALPHONSE D'ALBUQUERQUE Gouverneur.

bréche. Roſtomocan, qui en fut averti par ſes *Découvreurs*, y vint ſur le champ donner l'aſſaut. Mais le combat ayant duré tout le jour, il y fut ſi mal mené, qu'il n'oſa reparoître le lendemain. On en jugea du moins ainſi par le loiſir qu'il laiſſa aux aſſiegés de fortifier ce poſte. Mais il parut la nuit ſuivante que ce n'étoit qu'une feinte pour les endormir. En effet il ſe préſenta à la bréche deux heures avant jour, & penſa s'en rendre maître par ſurpriſe. Quatre nuits de ſuite il fit la même choſe, & fut toûjours repouſſé, deſorte que devenu plus reſervé, il eut recours à un ſtratagême pour laſſer les aſſiegés, & les épuiſer de fatigues, ſans qu'il lui en coutât rien. Il plaça un corps de troupes aſſez près de la Ville avec ordre de faire joüer les trompettes pendant le tems de la nuit. Les aſſiegés reveillés à ce bruit étoient toûjours alertes, & ſouffroient beaucoup de la veille, de la peſanteur de leurs armes & des rigueurs de la ſaiſon. Ils ſe délivrerent néanmoins de cette incommodité, & taillerent le détachement en pieces.

Juſques là les aſſiegés avoient aſſez peu ſouffert de la part des ennemis : mais Roſtomocan s'étant ſaiſi d'une hauteur qui dominoit la Ville, & y ayant placé une groſſe coulevrine, le feu continuel de cette piece qui portoit partout & ſe pointoit à diſcretion, non ſeulement ſur les maiſons, mais ſur les hommes même, fit

un très-grand dommage, & causoit de grandes inquiétudes. La faim d'un autre côté se fit sentir de maniere qu'un petit sac de ris se vendoit cinq écus, & une poule une crusade. Les habitans ayant consumé leurs provisions, il ne resta plus que celles des magasins, dont la distribution se faisoit avec beaucoup de reserve, & seulement à ceux qui portoient les armes, les autres ne vivant que du seul produit de leur pêche; ce qui causa bientôt une maladie populaire, qui ne fut pas un moindre fléau que la faim.

ANN. de J. C. 1511. DON EMMANUEL ROI. ALPHONSE D'ALBUQUERQUE Gouverneur.

Ces miseres multipliées renverserent l'esprit de quelques soldats, qui comparant leur état présent avec celui de Machiado, & des autres transfuges que les Princes de l'Inde, chez qui ils se retiroient, combloient de biens & d'honneurs, passerent dans le camp ennemi, & abjurerent leur Religion. Il y en eut peu d'abord qui donnerent ce mauvais exemple; mais les amis qu'ils avoient laissés dans la place travaillerent si bien, qu'il y en eut ensuite jusques à soixante-dix qui firent le complot de s'évader. D'autre part Machiado, dont l'état faisoit envie à ces miserables, tyrannisé par les remords de sa conscience, excité par un reste d'amour pour sa nation, & craignant peut-être d'être puni comme traître (car il commençoit a être soupçonné) meditoit dans son cœur une retraite toute opposée. C'étoit à lui que les transfuges étoient addressés, & il les incorporoit

ANN. de J. C. 1511.

DON EMMANUEL ROI.

ALPHONSE D'ALBUQUERQUE GOUVERNEUR.

dans le corps qu'il commandoit. La diſſimulation dont il étoit contraint d'uſer, l'obligeoit à leur faire bon viſage & bon accuëil; mais il gémiſſoit interieurement de leur apoſtaſie, qui lui renouvelloit tous les regrets de la ſienne. Il fut ſurtout extrémement touché, quand il vit que cette gangrene gagnoit juſques à la Nobleſſe, & qu'il ſçut le complot qu'avoient fait ceux qui étoient encore dans la place. Il en fut pénétré & effrayé, & la douleur qu'il en eut hâta l'exécution du deſſein qu'il rouloit depuis quelque tems dans ſa tête.

Il avoit eu deux enfans qu'il avoit baptiſés en ſecret. Il eût bien voulu pouvoir les enlever; mais n'y voyant point de jour, & craignant qu'élevés dans le Mahometiſme, ils n'euſſent le malheur d'être damnés, une pieté mal entenduë le rendit parricide; il les étouffa pendant la nuit, & après cet horrible meurtre qui parut l'effet du hazard, il prit ſon tems, & conduiſit avec ſoi les Portugais captifs & transfuges comme pour ſe promener. Il les mena aſſez près de Goa. Là leur ayant fait un diſcours vif & patétique, qu'il accompagnoit d'un torrent de larmes, il les exhorta à le ſuivre dans la Ville, à corriger leur faute paſſée par un repentir, dont il leur garantiſſoit le pardon. Les transfuges daignerent à peine l'écouter, & retournerent ſur leurs pas. Pour lui & les captifs ils ſuivirent le projet qu'ils avoient pré-

médité. On vint les recevoir en procession & avec toutes les demonstrations d'une joye parfaite. La Ville sembla avoir reçu avec eux leur salut. Et dans le fond il est certain que ce retour, qui toucha tout le monde, ayant empêché la desertion, empêcha aussi la reddition de la place, que cette desertion eût rendu inévitable.

ANN. de J. C. 1511.

DON EMMANUEL Roi.

ALPHONSE D'ALBUQUERQUE Gouverneur.

Rostomocan irrité de cette retraite de Machiado n'en devint que plus ardent à presser le siege. En effet pendant quelque tems il ne donna de repos aux assiegés ni jour ni nuit. Néanmoins dans une de ces escarmouches le Gouverneur sorti à la tête de quatre-vingt chevaux, lui ayant defait deux cens chevaux Maures & sept cens hommes d'infanterie qu'il avoit mis dans une embuscade, il ménagea davantage son monde, mettant sa confiance dans ce que devoit produire l'extrême famine où la Ville étoit reduite.

On y avoit déja souffert presqu'autant qu'en aucun des sieges les plus memorables dont il soit parlé dans l'histoire, quoique la Ville ne fût pas assiegée dans les formes, & l'on étoit en situation de souffrir bien davantage sans la généreuse résolution de François Peréira Berredo, qui entreprit malgré la saison d'aller à Baticala, chercher des vivres dans une Fuste. Et quoique le poste de Cintacora par où il devoit passer, fût gardé par des Fustes ennemies, il

ANN. de J. C. 1511.

DON EMMANUEL Roi.

ALPHONSE D'ALBUQUERQUE GOUVERNEUR.

fit un voyage si heureux, qu'il revint chargé & accompagné de vingt Paraos pleins de toutes sortes de provisions. Quelque tems après Sebastien Rodrigues ayant fait le même voyage avec le même succès, Goa eut de quoi se soutenir jusques vers la fin de l'hyver. Fernand de Beja, qu'Albuquerque avoit envoyé pour démolir le Fort de Socotora, arriva ensuite dès l'entrée de la belle saison. Peu après lui arriverent encore Jean Serran & Pelage Sala qui venoient de l'Isle de Madagascar. Ils furent suivis de près par Manuel de la Cerda, qui y mena les six Vaisseaux qu'Albuquerque lui avoit laissés pour faire la course sur la Côte de Malabar, & par Christophe de Britto qui étoit parti cette année 1511. dans l'escadre de Don Garcie de Norogna. Il n'y eut pas jusques à Mélic Jaz toûjours politique, qui voulant se faire un mérite d'y avoir donné du secours, y envoya deux Vaisseaux qui acheverent d'y apporter l'abondance.

Rostomocan ne se rebuta pas à l'arrivée de ces secours; mais ayant été bien battu en diverses rencontres, il ne pensa plus qu'à se conserver dans le poste de Benastarin, dont il fit la meilleure place qu'eut l'Idalcan. Là néanmoins plûtôt assiegé qu'assiegeant, Goa se trouva entierement délivrée de toute crainte de sa part, après avoir fait beaucoup d'honneur à ceux qui l'a défendirent, particulierement

à Mendez, qui y eût acquis encore plus de gloire ſans les fautes que lui fit faire l'envie qu'il eut de ſe venger d'Albuquerque, & de renverſer ce qu'il avoit établi.

ANN. de J. C. 1512.

DON EMMANUEL Roi.

ALPHONSE D'ALBUQUERQUE GOUVERNEUR.

Ce Général, que nous avons laiſſé ſur mer partant de Malaca, ſeulement avec cinq Vaiſſeaux & un Jonc, fit un des plus malheureux voyages qu'on puiſſe faire, & ne s'en ſauva que par un miracle de ſa bonne fortune. Car rangeant la Côte de Sumatra & ſe trouvant par le travers du Royaume d'Auru, il ſe vit accuëilli d'une des plus violentes tempêtes qu'on éprouve dans ces mers. Il étoit nuit. Tous les vents étoient déchaînés : le Ciel éclattoit en foudres & en tonnerres, & la mer étoit haute comme les Monts. Comme il étoit près des terres il arriva pour chercher un aſyle & moüilla. Mais les vagues étoient ſi fortes, qu'il chaſſa ſur ſes anchres, & alla donner ſur une bature ou le Vaiſſeau *Fleur de la Mer* qu'il montoit, celebre par ſes voyages & ſes expéditions, mais extrémement vieux & demi pourri, ſe coupa en deux par la moitié, & ſur le champ tout le côté de la prouë fut englouti dans les flots. Le côté de la poupe reſta aſſablé & mangé par les coups de mer. Tandis que les uns ſont abſorbés par les vagues, & que les autres ſaiſiſſent la premiere choſe qui ſe preſente à eux, Albuquerque luttant contre les flots ne trouva qu'une petite enfant d'une de ſes eſclaves, il

ANN. de J.C. 1511.

DON EMMANUEL ROI.

ALPHONSE D'ALBUQUERQUE GOUVERNEUR.

l'embraſſa avec compaſſion, puiſque Dieu ſembloit la lui envoyer pour être ſon refuge, en mettant lui-même l'eſperance de ſon propre ſalut dans l'innocence de cet âge tendre. Pierre d'Alpoëm, qui commandant le Vaiſſeau *la Trinité*, avoit moüillé auprès d'Albuquerque, averti de ſon naufrage par les clameurs qu'il entendit malgré le ſifflement des vents, mit auſſi-tôt ſa Chaloupe à la mer, & ſauva le Général. Les autres qui étoient reſtés au Château de Poupe furent auſſi ſauvés, & par quelques radeaux qu'ils firent, & par le ſecours qu'on leur donna, lorſque le jour fut venu & que la mer fut tombée. Du reſte on ne put rien ſauver des grandes richeſſes que ce Vaiſſeau portoit. On y avoit embarqué le quint du Roi, & tous les effets du Général, qui regretta cependant plus que tout l'or & les bijoux de la cargaiſon, deux Lions de bronze qu'il avoit deſtinez pour ſa ſepulture, & le bracelet du fameux Sabandar de Malaca, dans lequel on avoit remarqué une ſi grande vertu pour étancher le ſang, & dont il vouloit faire préſent au Roi.

Ce ne fut pas le ſeul malheur de cette funeſte avanture. Les Javes qui étoient en grand nombre dans le Jonc, s'étant ſéparés par l'orage du Vaiſſeau de George Nugnés qui le veilloit, ſe revolterent contre le Capitaine Simon Martinez, le tuerent avec les autres Portugais à l'exception

l'exception de quatre, qui s'étant jettés dans l'eſquif ſe ſauverent à terre, & furent recuëillis par le Roi de Pacen, qui les traita fort bien, pour s'en faire un mérite auprès du Gouverneur.

ANN. de J. C. 1511.

DON EMMANUEL Roi.

ALPHONSE D'ALBUQUERQUE Gouverneur.

Les calmes ayant ſuccedé à la tempête, Albuquerque ſe vit dans un nouveau danger de périr de faim & de ſoif. Deux Vaiſſeaux qu'il prit, chemin faiſant, porterent remede à l'un & à l'autre. L'un de ces Vaiſſeaux qu'il avoit donné à Simon d'Andrade, pour l'amariner avec quelques gens de ſon équipage, lui joüa un nouveau tour. Car comme d'Andrade ne put prendre hauteur, il fut obligé de ſe confier au Patron qui fit la route des Maldives. Là les Indiens du Vaiſſeau s'étant revoltés contre d'Andrade & ſes gens, les dépoüillerent, & leur firent toutes ſortes d'inſultes. Ils n'oſerent pourtant leur ôter la vie, de peur qu'on ne s'en vengeât ſur le Capitaine du Vaiſſeau qui ſervoit d'ôtage ſur celui du Général. Ils les envoyerent enſuite à Cochin, où le Général arriva de ſon côté ſur la fin de Février.

On l'y reçut avec d'autant plus de joye, que ſur le premier bruit de ſon naufrage on l'y avoit pleuré comme mort. Si l'allegreſſe publique lui fut ſenſible, ſa joye fut un peu temperée par la douleur qu'il eut des malverſations & des tyrannies de ceux qu'il avoit laiſſés dans le Gouvernement. Ces hommes iniques, dont les mains étoient pleines de rapines, vo-

1512.

ANN. de J. C. 1512.

DON EMMANUEL Roi.

ALPHONSE D'ALBUQUERQUE GOUVERNEUR.

loient effrontément, & avec ſi peu de pudeur, qu'ils avoient exilé Simon Rangel, uniquement à cauſe de la liberté avec laquelle il reprenoit la publicité & le ſcandale de leurs extorſions. Exil qui fut cauſe d'un nouveau malheur pour lui, car il fut fait eſclave par les Maures, & conduit à Aden. L'équité d'Albuquerque fut vivement piquée de ce trait. Il en eût fait bonne juſtice; mais ſon conſeil ne l'ayant pas jugé à propos, il ſe contenta d'en informer la Cour.

Il eut de quoi ſe conſoler un peu par les nouvelles qu'il reçut des ſecours qui lui venoient de Portugal, & par le plaiſir qu'il eut de revoir les Portugais qui avoient été faits priſonniers dans le Vaiſſeau qui périt ſur la Côte de Cambaïe.

Dès l'année précédente le Roi, pour le conſoler de la perte de ſes deux neveux Don Alphonſe & Don Antoine de Norogna, avoit fait partir Don Garcie leur frere à la tête d'un eſcadre de ſix Vaiſſeaux. Don Garcie eut un voyage très-diſgracieux, il s'accoſta de trop près des terres du Breſil; & s'étant enſuite trop élevé au-deſſus du Cap de Bonne-Eſperance vers le Pole Auſtral, il éprouva des froids auſſi vifs, que ceux qu'on ſent dans les voyages du Nord, & trouva les jours ſi courts, qu'ils étoient obligés de confondre en une même heure leur dîner & leur ſouper, (ainſi le diſent tous les Auteurs.) Il mit enſuite ſept mois entiers à ſe rendre

à Mozambique, où il hyverna. Les Vaiſſeaux de Chriſtophle de Britto & d'Arias de Gama, frere de l'Amirante, qui étoient de l'eſcadre de Don Garcie, firent au contraire un voyage ſi prompt, qu'ils furent de retour en Portugal, auſſi-tôt que Garcie dans ſes Indes.

ANN. de J. C. 1512.

DON EMMANUEL ROI.

ALPHONSE D'ALBUQUERQUE GOUVERNEUR.

Cependant Norogna ayant trouvé en chemin quelques Vaiſſeaux, & donné avis à la Cour des lenteurs de ſa marche, le Roi qui craignoit toujours les apprêts du Caliphe, fit partir douze Vaiſſeaux diviſés en deux eſcadres commandées par George de Mello Pereïra, & Garcie de Soſa, qui avoient ſous eux de très-bons Officiers, parmi leſquels étoient George d'Albuquerque, Pierre ſon fils, & Vincent, tous trois proches parents du Général. Ces Flottes étant arrivées en même tems cette même année, furent d'autant plus agréablement reçuës, qu'elles portoient un renfort de plus de deux mille hommes.

Pour ce qui eſt des priſonniers de Cambaïe, ils furent délivrés d'une maniere ſinguliere, & qui mérite d'être rapportée. Le Roi de Cambaïe, quoique ligué ſecrettement avec le Caliphe & ennemi mortel des Portugais dans le fond du cœur, avoit toûjours traité ces priſonniers avec grande diſtinction par le conſeil de Mélic Jaz & de Mélic Gupin, tous deux rivaux & concurrens, mais tous deux fort accreditós auprès de ſa perſonne, & paſſionnés également

ANN. de J. C. 1512.

DON EMMANUEL Roi.

ALPHONSE D'ALBUQUERQUE Gouverneur.

pour se faire un appui des Portugais dans le besoin. Comme ces prisonniers pouvoient leur servir à entrer en quelque négociation, ils en usoient fort bien à leur égard, & leur donnoient toutes les facilités pour traiter de leur rançon. Albuquerque souhaita ardemment leur délivrance, tandis qu'il ignora le sort de son neveu Don Alphonse, qui étoit sur le Vaisseau échoüé; mais quand il l'eut appris, quoique ces deux Ministres du Roi de Cambaïe & les prisonniers conjointement lui eussent écrit, il ne se pressa plus tant, je ne sçais par quel motif, de traiter de leur rachapt. Il ne fut pas moins froid sur cet article avec un Ambassadeur qui lui vint de la Cour de Cambaïe, d'autant mieux qu'il sçavoit que les prisonniers étoient bien. Cependant ceux-ci s'ennuyant de leur état, le Pere de Lauriere Franciscain, ce digne Missionnaire dont nous avons déja parlé, pressa le Roi de le laisser partir pour Cochin, afin d'y aller traiter lui-même de cette affaire. Le Roi lui ayant demandé quelle assûrance il lui donnoit de son retour, il détache son cordon, & le lui met en main, comme le gage le plus assûré de sa foi. Ayant obtenu l'agrément de ce Prince sur cela seul, il se rendit à Cochin. Albuquerque en étoit parti, & ceux qui avoient le timon dans son absence, étoient trop intéressés & trop peu affectionnés au bien public, pour être touchés de l'état de leurs Concitoyens, de

sorte que ne voyant aucun jour pour réüssir, il retourna comme il étoit venu. Le Roi fut si frappé de cette fidelité, & conçut une si haute idée d'une nation qui produisoit des hommes capables de ces actes de vertu, qu'il les renvoya tous sans rançon.

ANN. de J. C. 1512.

DON EMMANUEL ROI.

ALPHONSE D'ALBUQUERQUE GOUVERNEUR.

Dès le moment de son arrivée à Cochin, le Gouverneur avoit appris tout ce qui s'étoit passé à Goa, où les choses étoient encore dans l'état où nous les avons laissées. Il y envoya d'abord des provisions de guerre & de bouche. Il releva Mendez, à la place duquel il mit Manuel de la Cerda. Il fit Manuel de Sosa Gouverneur de la Citadelle, & Fernand de Beja Général de l'armée de mer que la Cerda commandoit. Il fit partir aussi pour Malaca François de Mello, Martin Guedez, & George de Britto, avec un renfort de cent quarante personnes, quantité de munitions de guerre & de bouche, des Charpentiers de Navires, & tout ce qui étoit nécessaire pour mettre en mer six Galeres, qu'il destinoit à garder les détroits de Saban & de Sincapour. Il eût bien souhaité se transporter lui-même à Goa, où sa présence étoit nécessaire; mais ceux qui y commandoient lui faisant faire attention au peu de forces qu'il avoit alors, le prierent de suspendre son voyage jusques à l'arrivée des secours qui venoient de Portugal, dont on avoit déja nouvelle.

Cette proposition lui ayant paru juste & rai-

ANN. de J. C. 1512.

DON EMMANUEL Roi.

ALPHONSE D'ALBUQUERQUE GOUVERNEUR.

sonnable, il suspendit en effet pendant quelque tems son voyage, & s'appliqua cependant à reformer les abus qui s'étoient glissés pendant son absence. Ce n'étoit pas seulement les chefs du Gouvernement qui avoient prévariqué dans leur administration, le desordre avoit passé des Grands au peuple ; & il y avoit une corruption de mœurs si générale & si peu mesurée, que les vices des Portugais faisoient horreur aux Mahometans & aux Idolâtres: de sorte que ces hommes, qui étoient passés dans l'Inde, plûtôt dans l'idée de la conquerir à Jesus-Christ, que de la soumettre au domaine de leur Souverain, étoient la Croix des Missionnaires, & le plus grand des obstacles à l'établissement de la foi, par le contraste affreux de leurs exemples & de leurs actions, avec les maximes saintes de la morale de l'Evangile. Albuquerque fut touché de ces excès, il travailla de son mieux a y porter remede ; & le moyen le plus efficace ce fut que de concert avec le Roi de Cochin, il sépara les quartiers des Malabares & des Portugais, avec défense sous peine de mort de passer des uns aux autres ; ce qui arrêta pendant quelque tems la licence, & ne servit pas peu à la conversion des Gentils.

Malaca ne se sentit pas moins de l'absence du Général, que l'avoit fait Goa. Mahmud & Aladin postés à l'Isle de Bintan, Lacsamana leur Amiral qui gardoit la rivierre de Muar, & Pate-

quitir se concertoient ensemble pour lui faire une vive guerre, dans l'esperance de s'en rendre les maîtres. Les Indiens amis des Portugais, & les Portugais eux-mêmes se défiant de leur petit nombre, apprehendoient tout de l'union de ces ennemis, dont chacun pris séparément n'étoit pas à mépriser. Patequitir n'étoit pas sorti de sa peuplade d'Upi, où il faisoit sa demeure avec ses Javes, depuis qu'il avoit eu la hardiesse de brûler le quartier des Quitins & des Châtins. Il s'y étoit fortifié d'une double enceinte, dont la seconde étoit faite du précieux bois de sandal. Il avoit aussi ses Vaisseaux, avec lesquels il faisoit des courses, & donnoit beaucoup d'inquiétude à la Ville.

ANN. de J. C. 1512.

DON EMMANUEL Roi.

ALPHONSE D'ALBUQUERQUE Gouverneur.

Britto avoit fait un retranchement depuis la Ville, jusques à la pointe de la Forteresse, avec laquelle il faisoit comme une espece de Bastion, à l'angle duquel il plaça le corps d'un gros Vaisseau qui en commandoit les deux faces. Patequitir prenant le tems d'une nuit obscure, enleva le Vaisseau par la négligence du Capitaine, qui y fut tué avec tout son monde, à l'exception d'un maître canonier, que le victorieux épargna pour lui faire servir une grosse piece d'artillerie qu'il y prit.

Il étoit de conséquence de ne pas laisser joüir long-tems Patequitir d'un succès, qui lui enflant le courage abbatoit extrémement celui des Indiens alliez, qui n'avoient déja donné

ANN. de J. C. 1512.

DON EMMANUEL ROI.

ALPHONSE D'ALBUQUERQUE GOUVERNEUR.

que trop de marques de leur défiance, en prenant le deüil au départ d'Albuquerque. Ainſi il fut réſolu d'aller dès le lendemain l'attaquer dans ſon Fort. Alphonſe Perſonne conduiſit par terre le long du rivage les Malabares & les Malays, ſoutenus de quelques arquebuſiers Portugais. Fernand Perez d'Andrade, qui commandoit le parti, étoit à la tête du reſte dans les bateaux. Alphonſe Perſonne arriva un peu tard, à cauſe qu'il fut arrêté à un gué. Botello d'une part avec vingt Portugais ſeulement, & Fernand Perez de l'autre attaquerent le Fort, & forcerent les barricades des deux enceintes. Le plus grand danger fut dans le dedans de la place, où ils trouverent quatre cens hommes en armes & trois Elephants, ſur chacun deſquels il y avoit une tour & pluſieurs archers. Botello plus expoſé que les autres eut le premier effort à ſoutenir avec ſa petite troupe. Il ne ſe déconcerta pas, & donna ordre à ſes gens de viſer à tuer le Paſteur du premier Elephant, qui étoit une femelle beaucoup plus petite que les autres. Le Paſteur étant tombé percé de coups, l'Elephant prêta le côté, & ſur le champ il reçut un coup d'arquebuze dans le cœur, dont il ne pouſſa qu'un cri, & tomba roide mort. Fernand Perez étant arrivé dans le moment par le côté oppoſé, les ennemis troublés ne penſerent qu'à gagner les bois, où on ne ſe ſoucia pas de les ſuivre. On trouva dans le Fort

tant

tant de richeſſes & ſurtout tant d'épiceries, que les vainqueurs ne pouvant s'en charger, furent obligés d'inviter les gens de Malaca de venir prendre part au butin ; après quoi on mit le feu à tout ce qui reſta. Botello ſe diſtingua beaucoup dans cette action ; mais celui qui eut le plus grand honneur de cette journée, ce fut ſans contredit le maître canonier, que Patequitir avoit pris dans le Vaiſſeau qu'il avoit enlevé. Car ayant mieux aimé périr que ſervir le canon contre les ſiens, Patequitir lui fit couper la tête ſur la culaſſe du même canon, qu'on trouva encore arroſé de ſon ſang tout fraîchement repandu quand on le reprit.

ANN. de J. C. 1513.

DON EMMANUEL Roi.

ALPHONSE D'ALBUQUERQUE Gouverneur.

La ſuperſtition empêcha Patequitir de revenir dans un endroit, où le ſort des armes lui avoit été ſi contraire. Il ſe tranſporta une lieuë plus haut, & s'y fortifia encore mieux qu'il n'avoit fait dans le premier poſte. On ne tarda pas à l'y aller attaquer, pour profiter de l'ardeur que donne la victoire aux vainqueurs, & de l'effroi qu'elle inſpire aux vaincus. Les deux enceintes furent encore forcées avec beaucoup de valeur comme la premiere fois ; mais comme le terrain étoit un pays noyé, & où les eaux étoient ménagées par artifice, les Portugais ne pouvant pas s'en tirer auſſi habilement que les Indiens, à cauſe de la péſanteur de leurs armes, Perez fit ſonner la retraite pour regagner les bateaux. Celui d'Aravio trop chargé de monde

ANN. de J. C. 1512.

DON EMMANUEL Roi.

ALPHONSE D'ALBUQUERQUE GOUVERNEUR.

s'assabla, & fut sur le champ le théâtre d'un grand combat. Perez le fit secourir; mais Aravio y fut tué avec Christophle Pacheco & Antoine d'Azevedo Capitaine d'une Caravelle. Fernand Perez, Pierre de Faria, & plusieurs autres y furent blessés : avantage qui faisant passer tout d'un coup la victoire d'une main dans l'autre, releva le courage des ennemis, & humilia beaucoup les Portugais.

Peu de jours après, ils eurent occasion de se dédommager sur la Flotte ennemie. Laczamana qui la commandoit, étoit un bon Officier; mais donnant plus à la prudence qu'à la valeur, il évitoit d'en venir à une action, se contentoit de molester les Portugais, & de leur couper les secours & les vivres. Cependant Mahmud pressé par Patequitir, & encouragé par son dernier succès, envoya ordre à son Amiral de se joindre aux Flottes du Roi d'Arguin & d'un autre Prince ses alliez, & de se montrer dans les détroits de Saban & de Sincapour, & vers l'embouchure de la riviere de Muar. Perez averti par ses *Découvreurs* qu'il étoit en ce dernier endroit, alla aussi-tôt l'y chercher pour lui donner bataille. Laczamana apperçut le premier la Flotte Portugaise, lorsque le Vaisseau de Botello qui faisoit l'avant-garde, commença à doubler un Cap qui cachoit toute la sienne. Bien loin de lui courir sus, il s'enfonça davantage dans l'ance que faisoit le Cap, pour le

laiſſer paſſer, & le couper enſuite. Botello s'apperçut de ſon deſſein, & ne laiſſa pas de paſſer outre, dans la vuë de l'enfermer, & de lui barrer le chemin. En effet quand la Flotte Portugaiſe ſe fut développée, Laczamana ne penſa plus qu'à ſe mettre à couvert; & afin d'empêcher les Vaiſſeaux ennemis d'aller juſques à lui, il fit devant ſoi une eſtacade de Vaiſſeaux & de ballons qu'il fit percer par le fond, afin que l'eau les rempliſſant, ils fuſſent plus difficiles à forcer. L'artillerie commença à joüer enſuite de part & d'autre très-vivement, avec la difference ordinaire, que celle des ennemis étoit plus nombreuſe, & celle des Portugais plus efficace & mieux ſervie; mais les premiers ſuppléerent à leur déſavantage, par la multitude des fléches qu'on tiroit même de deſſus le rivage, & dont les Portugais étoient fort incommodés.

ANN. de J. C. 1512. DON EMMANUEL Roi. ALPHONSE D'ALBUQUERQUE GOUVERNEUR.

Nonobſtant cela néanmoins ceux-ci gagnerent les bateaux à meſure que le Juſant les découvrit, ſautant de l'un à l'autre. Il y eut là un ſanglant combat. Les Javes s'y diſtinguerent, & s'avancerent juſques à combattre à coups de ſabre. Ils lâcherent pied pourtant à la fin, & les Portugais ne pouvant emmener les bateaux, y mirent le feu, qui n'y fit pas un grand dommage.

La nuit ayant ſéparé les combattans, Perez d'Andrade ne fut attentif qu'à veiller ſon en-

ANN. de J.C. 1512.

DON EMMANUEL Roi.

ALPHONSE D'ALBUQUERQUE GOUVERNEUR.

nemi, afin qu'il ne lui échappât point pendant les ténebres. Mais Laczamana ayant tiré ſes Vaiſſeaux à ſec, fit faire au-devant un retranchement de terre, ſur lequel il établit une bonne batterie. Cela fut fait avec tant de promptitude & de ſilence, qu'il ſe trouva fini à la pointe du jour. Les Portugais l'avoient ſi peu entendu, qu'ils étoient dans le doute s'il n'avoit pas delogé. De ſorte que le matin, quand Perez vit ce retranchement, & qu'il entendit les fanfares des ennemis, il fut dans la derniere ſurpriſe, & ne put s'empêcher d'admirer leur Général, qui en cette occaſion lui parut grand Capitaine. Et n'ayant pas aſſez de monde pour hazarder de faire la deſcente, il ſe retira laiſſant à ce Général, quoique vaincu, plus de gloire, qu'il n'en avoit eu à le vaincre.

La guerre qu'on faiſoit à Malaca en ayant éloigné les étrangers, la diſette y cauſa une famine, & enſuite des maladies, qui faiſant tomber les armes des mains aux deux partis, les obligerent à faire une eſpece de treve, ſans en être convenus. Le mal duroit & augmentoit. Perez fut contraint d'aller en courſe pour avoir des vivres. Il tomba ſur un Jonc qu'il prit après un vigoureux combat. Cela penſa être la cauſe de ſa perte. Il s'étoit contenté de déſarmer les priſonniers, & leur laiſſoit la liberté d'aller partout ſur ſon Vaiſſeau, où il en avoit fait paſſer une partie. Les priſonniers avoient con-

ſervé chacun un cric ſous leurs habits, & formerent le deſſein de s'emparer du Vaiſſeau. Le Capitaine devoit donner le ſignal, il prit le tems que Perez étoit couché ſur ſon lit l'après midi pour dormir, & comme il ſe tournoit, il lui donna un coup par derriere. Les autres commençoient à vouloir joüer des couteaux, mais les Portugais furent ſi leſtes, que le Capitaine n'eut pas le tems de redoubler: il fut ſaiſi, les autres tués, ou pris, ou ſe jetterent à la mer. Perez fit donner la queſtion au Capitaine, qui avoüa que le Jonc étoit à Patequitir, & que le fils même de Patequitir étoit actuellement dans le Vaiſſeau.

ANN. de J. C. 1512.

DON EMMANUEL ROI.

ALPHONSE D'ALBUQUERQUE GOUVERNEUR.

Comme le jonc n'étoit plein que de vivres, & que le Capitaine declara encore trois autres Joncs qu'on prit ſans coup ferir, l'allegreſſe fut d'autant plus grande dans Malaca, que les habitans y trouvoient le double avantage de leur bien propre & du mal de leur ennemi, à qui les Joncs appartenoient, & qui mouroit de faim. Mais le fils de Patequitir fut ſi mal gardé, qu'il ſe ſauva.

La Ville fut enſuite un peu plus ſoulagée, non ſeulement par les priſes que Perez continua de faire; mais encore par l'arrivée des ſecours qu'Albuquerque envoyoit, par celle de Gomez d'Acugna, qui ayant fait alliance avec le Roi de Pegu, avoit conduit quelques Joncs pleins de vivres, & en avoit obtenu la liberté

ANN. de J. C. 1512.

DON EMMANUEL Roi.

ALPHONSE D'ALBUQUERQUE GOUVERNEUR.

de pouvoir en aller charger dans ſes Etats. Antoine d'Abreu revint auſſi pour lors des Molucques, & Antoine de Miranda de Siam, où le Général l'avoit envoyé, & où il avoit été très-bien reçu.

Réjoüis par ces nouveaux ſecours d'hommes & de munitions, les Portugais ſe réſolurent à aller viſiter derechef Patequitir dans ſes retranchements, perſuadés qu'ils en auroient meilleur marché, à cauſe de l'état où ils ſçavoient que la faim l'avoit reduit. En effet cette fois-ci il fut totalement défait, ſes retranchements forcés, partie de ſes Elephants tués ou pris, ſes gens taillés en pieces ou mis en fuite, & lui tellement déconcerté, que déſeſperant de l'état de ſes affaires, il s'embarqua avec ſa famille pour regagner l'Iſle de Jave: mais il le fit avec tant de ſecret, qu'il y avoit trois jours qu'il étoit parti, avant qu'on en eût l'avis à Malaca. Et quoique Fernand Perez le guétât, & le pourſuivit vivement enſuite, il lui échappa, & ſe mit en ſureté.

La défaite de Patequitir déſola Mahmud, qui ſe trouvoit abandonné, & privé d'un appui ſur lequel il avoit beaucoup compté, mais elle fut un coup de partie pour les Portugais. Car en même tems qu'ils ſe virent délivrés de cet ennemi, il leur en tomba un autre ſur les bras, qui les eût probablement détruits, s'il eût pû joindre ſes forces avec celles de Patequitir,

avec qui il entretenoit de ſecrettes intelligences, & qui ne ceſſoit de hâter ſon départ de la grande Jave, où il faiſoit ſes préparatifs.

ANN. de J. C. 1512.

DON EMMANUEL Roi.

ALPHONSE D'ALBUQUERQUE GOUVERNEUR.

Les deux Iſles de Jave ſont du nombre de celles que les Portugais nomment de la Sonde. La Grande, dont il eſt ici queſtion, n'eſt ſéparée de celle de Sumatra, que par un petit détroit qui donne ce nom generique de la Sonde à toutes ces Iſles. Elle à environ deux cens lieuës de long ſur cinquante de large, & court l'Eſt & Oüeſt. Elle eſt comme coupée dans ſa longueur par une longue chaîne de montagnes, ainſi que l'Italie l'eſt par les Apennins; mais ſi hautes, que les habitans qu'elle ſépare dans ſes deux bords, n'ont aucune communication. D'ailleurs elle eſt très-fertile en toutes ſortes de choſes néceſſaires à la vie, ſur-tout en épiceries & en aromates, dont il s'y fait un grand commerce. S'il eſt vrai que les naturels du pays ſont originaires de la Chine, ainſi qu'on le leur fait dire, il faut qu'il y ait long-tems que ſe ſoit faite leur tranſmigration. Ces Inſulaires ſont en même tems polis & braves juſques à la ferocité, extrémement vindicatifs, & comptant la mort pour rien quand ils ont entrepris de ſe venger. A l'exception de quelques-uns des plus notables, qui portent des Tuniques de ſoye & de coton, ils vont nuds, & ne cachent que ce que la pudeur oblige de voiler. Ils razent le devant de leur tête & friſent le reſte. Ils ne la couvrent

ANN. de J. C. 1512.

DON EMMANUEL Roi.

ALPHONSE D'ALBUQUERQUE Gouverneur.

jamais, & regarderoient comme un affront des plus insignes qu'on osât y toucher de la main. Ils aiment la guerre & la chasse, à laquelle ils traînent leurs femmes & leurs enfans dans des Chars dorés. Le sexe, qui n'y est pas désagréable, travaille bien à plusieurs ouvrages. Les hommes y sont aussi très-industrieux, & sont sur-tout habiles dans les ouvrages de fer & de fonte. Originairement ils étoient Idolâtres, & ceux qui habitent dans le cœur du Pays le sont encore. Ceux qui sont aux bords de mer, ont embrassé la loi de Mahomet en s'alliant aux Maures qui s'y sont établis comme par-tout ailleurs. Au tems dont nous parlons, il y avoit neuf Rois dans l'Isle, mais qui avoient une autorité fort limitée sur la nation, laquelle se gouvernoit proprement par le conseil des Anciens.

Paté-Onus, qui est l'ennemi dont je vais parler, n'étoit pas Roi, mais il s'étoit soulevé contre son legitime Souverain, & il étoit assez puissant pour s'en faire craindre, ou même pour le detrôner dans la suite. Il paroissoit avoir dressé son plan pour s'établir sur les ruines de Mahmud Roi de Malaca, par les intelligences qu'il avoit avec Utemutis, & il y avoit sept ans qu'il s'y préparoit avec un secret impénetrable par rapport à ses vûës. Après que les Portugais se furent rendus maîtres de cette Ville, il n'en conçut qu'une plus haute esperance de s'en emparer.

Sa

Sa Flotte étoit, dit-on, de près de trois cens voiles de toutes eſpeces, parmi leſquelles il y avoit pluſieurs Joncs de grand port. Celui qu'il montoit, étoit un prodige par ſa hauteur & par ſon épaiſſeur. La hune des Vaiſſeaux Portugais n'alloit qu'au niveau de ſon Château de poupe Il étoit ſi fort de bois, que ſes précintes & ſes plats bords, qui étoient de ſept doubles maſtiqués d'un ciment inſeré entre les uns & les autres, étoient à l'épreuve du canon & renvoyoient le boulet.

ANN. de J. C. 1512.

DON EMMANUEL Roi.

ALPHONSE D'ALBUQUERQUE GOUVERNEUR.

Cette Flotte ne partit du port de Japara que l'année ſuivante 1513. Dès qu'elle eut paſſé le détroit de la Sonde, Ruy de Britto en eut auſſi-tôt avis par ſes *Découvreurs*. La nouvelle en fit quelque impreſſion dans Malaca ſur les Portugais même. Car, outre qu'ils ſçavoient que les Javes ſont gens déterminés & belliqueux, ils n'ignoroient pas qu'ils ſont encore dangereux dans les combats de mer, par des ſtratagêmes qu'ils employent pour derniere reſſource. Siqueïra & Albuquerque les avoient éprouvés, & en avoient été étonnés. Le premier même y penſa périr. Car quand ils ſont pris à l'abordage, ils ont un feu artificiel qui ne conſume point; mais qui effraye ceux qui n'y ſont pas faits. Ils ont outre cela l'induſtrie de percer leurs Vaiſſeaux, en ſorte qu'ils ſe rempliſſent d'eau ſans gâter les marchandiſes, & expoſent cependant ceux, qui s'en ſont rendus maîtres à ſe noyer. Néanmoins le Gou-

ANN. de J. C. 1512. 1513.

DON EMMANUEL Roi.

ALPHONSE D'ALBUQUERQUE Gouverneur.

verneur de Malaca ſans s'étonner envoya Fernand Perez d'Andrade avec ſes Vaiſſeaux pour tenir cette Flotte à vûë, & ſe diſpoſa à aller la combattre. Perez revint ſans avoir rien vû, parce que la Flotte ennemie étoit entrée du détroit de Saban dans un autre que forment quelques Iſles voiſines; mais à ſon retour il la vit ſe développer devant la Ville, où le nombre de ſes Vaiſſeaux ne laiſſa pas d'augmenter la terreur.

On vit cependant une noble émulation entre les Chefs pour en venir à une action. Il y eut même des paroles très-fortes entre Britto & Perez, parce que le premier vouloit commander la Flotte, & les choſes furent pouſſées d'abord ſi loin, que Britto mit Perez aux arrêts. Mais ce premier feu étant paſſé, il ſe repentit, le délivra, lui fit excuſe, & celui-ci ſacrifiant ſes reſſentiments au bien public, tout ſe mit en mouvement pour aller à l'ennemi. La Flotte Portugaiſe n'étoit que de dix ſept Vaiſſeaux, ſoûtenus d'un autre petite Flotte toute compoſée de bâtimens du pays, que commandoit Ninachetu, qui avoit quinze cens Malais ſous ſes ordres.

Le jour ſuivant au lever du Soleil, les deux Flottes appareillerent, celle des ennemis pour entrer dans le port, & celle des Portugais pour gagner le large. Botello qui étoit à l'avant-garde, & qui avoit un bon voilier, gouverna ſur la capitane, qui ſe diſtinguoit aſſez par ſa maſſe. Il

fut d'abord investi par quinze petits bâtimens, auſquels il ne daigna pas ſeulement faire attention. Pierre de Faria le ſuivit dans ſa Galere avec la même ardeur. Leur deſſein étoit d'aller à l'abordage. Mais quand ils conſiderent de près ſon exceſſive hauteur, ils s'écarterent pour canoner. Le canon n'y faiſant rien, ils revinrent ſe mettre en ligne. Toute cette journée ſe paſſa en eſcarmouches. Les ennemis n'avoient pas envie de combattre au large, & viſerent à entrer dans le port, comme ils firent ſur le ſoir, ſans qu'on pût les en empêcher. Ils eſperoient par leurs intelligences cauſer quelque mouvement dans la Ville, & la faire déclarer en leur faveur. Les Portugais au contraire avoient envie de tenir le large, mais ils changerent de penſée, de peur d'être envelopés, & ſe rangerent auſſi dans le port aſſez près du rivage.

ANN. de J. C. 1512. 1513.

DON EMMANUEL Roi.

ALPHONSE D'ALBUQUERQUE Gouverneur.

On dormit aſſez peu dans les deux Flottes. De part & d'autre les Chefs tinrent conſeil, la diviſion s'alluma plus qu'auparavant entre les Portugais. Britto & ceux de ſon parti changeant d'avis vouloient éviter le combat, & envoyer demander du ſecours dans l'Indoſtan. Ils verbaliſerent, & l'acte fut ſignifié à Perez, qui en fit peu de cas, verbaliſa de ſon côté, & réſolu de donner la bataille, ſe mit à pic ſur ſes anchres, tandis que le Gouverneur fit travailler au pont, & à la tête de la grande ruë pour ſe mettre en défenſe. A la fin pourtant les Offi-

ANN. de J. C. 1512. 1513.

DON EMMANUEL ROI.

ALPHONSE D'ALBUQUERQUE GOUVERNEUR.

ciers se réünirent en faveur de Perez, & firent prier le Gouverneur de se tenir dans la Citadelle, afin de ne pas mettre en risque sa personne, d'où dépendoit le salut de la place, en cas d'un mauvais succès.

D'autre part quelques-uns des plus considerables de la Ville passerent sur le bord de Pate-Onus, à qui ils conterent la défaite & la fuite de Patequitir, ce qui le mit de très-mauvaise humeur. Mais comme c'étoit un mal sans rémede, il fallut déliberer sur le parti qu'il y avoit à prendre. On lui conseilla d'éviter la bataille, dont le succès étoit au moins incertain avec les Portugais accoûtumés à vaincre. Paté-Onus se rendit à cet avis, & voulut descendre à terre; mais la crainte que ses Javes ne pillassent amis & ennemis, fit qu'on s'opposa à ce projet, & qu'on lui conseilla d'aller se joindre à Laczamana à la riviere de Muar, dans l'esperance qu'agissant de concert, & veillant seulement à fermer les passages, ils se rendroient maîtres de la place, en coupant les secours & les vivres.

Cet avis, qui étoit le plus sage & le plus sûr, ayant prévalu, Pate-Onus appareilla; mais afin de cacher sa manœuvre, il fit faire un si grand bruit de trompettes & de fanfares, que Perez ne put jamais le pressentir, & crut qu'une partie de ses troupes avoit débarqué, lorsque le jour suivant lui découvrit sa retraite. Cependant comme il étoit encore à la vûë, il ne

ANN. de J. C. 1512. 1513.

DON EMMANUEL ROI.

ALPHONSE D'ALBUQUERQUE GOUVERNEUR.

déſeſpera point de l'atteindre, & ayant ſur le champ déferlé ſa miſaine & levé ſon anchre, tous les autres en firent autant, & eurent bientôt joint, quoique l'ennemi, qui le vit appareiller, mît toutes ſes voiles dehors pour mieux fuir. Les Portugais animés par une retraite ſi honteuſe & ſi peu attenduë, commencerent à faire joüer leur canon, & jetter des grenades & des pots à feu avec tant d'ardeur & de ſuccès, qu'on ne voyoit de tous côtez que bâtiments brûler, couler à fond, voler en éclats, & ennemis qui ſe jettoient à la mer, où les Portugais deſcendus dans leurs Chaloupes ſe laſſoient à les aſſommer. Perez craignant que les munitions ne lui manquaſſent, dépêcha pour en demander à Britto, qui les lui envoya, & fit décharger l'artillerie de la Citadelle, pour annoncer à la Ville une victoire qui étoit déja en bon train; mais que les habitans differemment affectionnés n'avoient oſé eſpérer, ou ne s'étoient pas aviſés de craindre.

Le combat ayant duré juſques à midi, Pate-Onus étourdi de l'effet de l'artillerie Portugaiſe, dont les boulets & les éclats avoient fait quelque déſordre ſur ſon tillac, fit ſignal à quatre Joncs des plus forts de ſa Flotte de le venir accoſter. Le Seigneur de Polimbam, ſon parent & ſon Vice-Amiral, eut ordre de ſe mettre au-devant de lui avec un autre Jonc, & de faire ſerrer tous ceux qui n'étoient pas encore

ANN. de J. C. 1512. 1513.

DON EMMANUEL Roi.

ALPHONSE D'ALBUQUERQUE Gouverneur.

hors de combat tout au tour deux. Cela fut fait. Mais ce fut auſſi le plus mauvais parti qu'il put prendre. Car étant ainſi ſerrés, les Portugais ne perdoient pas un ſeul coup, & les éclats faiſant encore plus d'effet que les boulets, la mer étoit toute couverte de débris ou de Vaiſſeaux brûlants, toute teinte de ſang, & remplie de mourants & de morts.

Perez avoit donné ordre qu'on combattit toûjours de loin ſans aller à l'abordage; mais la raiſon des ordres changeant quelquefois ſelon les circonſtances, ces circonſtances même obligent malgré qu'on en ait, à paſſer par-deſſus ces ordres. Ainſi Martin Guedez fut le premier qui ſe voyant à portée d'un Jonc, arriva pour l'aborder, le prit & y mit le feu. Jean Lopez d'Alvin en fit autant à un autre. Perez ayant renforcé ſon Vaiſſeau de monde qu'il prit dans quelques autres bâtiments, aborda le Vice-Amiral de l'armée ennemie par le flanc, de concert avec François de Mello qui l'accrocha par la proüe. Le neveu du Vice-Amiral jeune homme déterminé, voyant le péril de ſon oncle, joint le Vaiſſeau de Perez en l'élongeant, y paſſe comme ſur un pont ſans s'arrêter, & combatant comme un deſeſperé, prend l'avantage. Perez, Simon Alphonſe Biſagudo ſont bleſſés. Ils étoient mal menés ſans Botello, qui ayant auſſi abordé, vola à leur ſecours. Nonobſtant cela ils eurent encore beaucoup à faire, & ce

ne fut qu'après un combat des plus opiniâtres, ces cinq Vaisseaux restant toûjours accrochés, que les Portugais se rendirent maîtres des deux Joncs, ausquels ils mirent le feu, n'y restant plus personne pour les défendre.

ANN. de J. C. 1512. 1513. DON EMMANUEL Roi. ALPHONSE D'ALBUQUERQUE Gouverneur.

Les autres Capitaines de la Flotte Portugaise faisoient chacun des merveilles de leur côté, aussi-bien que Tüan Mahamet, qui combattoit en leur faveur dans un Jonc qui lui appartenoit, & Ninachetu qui conduisoit la petite Flotte Malayoise.

Après que Perez se fut rendu maître des deux Joncs, il se mit à donner la chasse à Pate-Onus, & le poursuivit jusques au soir coupant ses hauts bancs & sa mâture, n'y ayant rien de sain que le corps de son Vaisseau, où le canon ne pouvoit mordre. L'image du combat étoit toûjours affreuse. Elle le devint davantage, parce que le Ciel se mit de la partie. Il se chargea tout-à-coup, & redoubla l'horreur de l'artillerie, en y mêlant ses foudres, ses tonneres & les tenebres de la nuit. Alors chacun commença à penser à soi. Les deux Flottes furent dispersées & confonduës, personne ne sçachant ou il étoit. Les gros Vaisseaux coururent le plus de risque; car comme on étoit près des terres, ils furent obligés de moüiller à deux brasses d'eau.

Le lendemain après l'orage, Botello & Tüan Mahamet écartés du reste de toute leur Flotte, se trouverent auprès du Jonc de Pate-Onus,

ANN. de J. C. 1512. 1513.

DON EMMANUEL Roi.

ALPHONSE D'ALBUQUERQUE Gouverneur.

& de deux autres. Le voiſinage ayant rallumé l'ardeur du combat, ils ſe battirent avec fureur, juſques à ce que la poudre leur manqua. Alors Botello revint à Malaca pour prendre de nouvelles munitions & renoüer la partie. Dans le tems qu'il s'y portoit de nouveau, il trouva Perez aux Iſles appellées les Iſles aux Vaiſſeaux. Il l'exhorta en vain à le ſuivre, car ſes Navires étoient extrémement maltraités, preſque tout ſon monde bleſſé & accablé de la fatigue du jour & de la nuit précédente. Botello ne laiſſa pas de ſuivre ſa pointe, mais inutilement. Pate-Onus avoit déja gagné le large pour aller, non pas à la riviere de Müar, ſelon le premier projet, mais à l'Iſle de Jave, où il arriva bleſſé lui-même, après avoir perdu plus de huit mille hommes, preſque tous ſes joncs, qui étoient au nombre de ſoixante, & la plus grande partie de ſes petits bâtiments. Pour ce qui eſt du Jonc qu'il avoit monté, il le fit tirer à terre & conſerver dans un Arſenal fait exprès, pour éterniſer la mémoire de cette journée, l'honneur qu'il avoit eu en allant chercher les Portugais, & ſon bonheur à échapper de leurs mains.

Au retour de Botello, toute la Flotte rentra dans Malaca aux acclamations du peuple, qui applaudit à une ſi belle victoire. Et après en avoir rendu à Dieu de ſolemnelles actions de graces, Fernand Perez qui avoit fini ſon tems, partit pour l'Indoſtan avec Antoine d'Abreu,

Vaz

Vaz Fernandez Coutinho & Lopez d'Azevedo, laiſſant le Commandement de la mer à Jean Lopez d'Alvin, qui en avoit eu les proviſions du Gouverneur.

ANN. de J. C. 1512. 1513.

DON EMMANUEL Roi.

ALPHONSE D'ALBUQUERQUE Gouverneur.

Les nouvelles d'une Flotte du Caliphe, qu'on diſoit avec affectation être ſortie de la mer Rouge, & entrée dans le Golphe Arabique pour venir réprendre Goa ſur les inſtances de l'Idalcan, donnoient de l'inquiétude à Albuquerque, qui preſſé d'un autre côté par les ordres de la Cour de ſe mettre en devoir de prévenir cette Flotte, pouvoit ſe faire quelque reproche ſur ſa lenteur, & craindre, que ſes ennemis ſecrets ne s'en prévaluſſent. Ainſi ayant pourvû aux affaires les plus preſſées, & reçu les renforts qui lui étoient venus, il ſe mit en mer le 13e. Septembre 1512. avec ſeize Vaiſſeaux, auſquels ſe devoient joindre quatre autres qu'il devoit prendre à Goa. Mais ayant eu ſur ſa route des avis plus ſûrs des projets du Caliphe, dont la Flotte n'étoit pas encore en état, & qui, avant toutes choſes, vouloit ſe rendre maître d'Aden, pour l'être des Gorges de la mer Rouge, il changea tout à coup de penſée, & s'arrêta à Goa, déterminé à n'en point partir, qu'il n'eut chaſſé Roſtomocan du poſte de Benaſtarin.

Il fut reçu avec les mêmes honneurs qu'on eût rendu au Roi en perſonne, & avec les demonſtrations de tendreſſe & de reconnoiſſance, que la Ville lui devoit, comme à ſon fon-

AN N. de J. C. 1512. 1513.

DON EMMANUEL ROI.

ALPHONSE D'ALBUQUERQUE GOUVERNEUR.

dateur & à ſon liberateur. L'ennemi, qu'elle avoit dans ſon voiſinage, ne la preſſoit plus comme auparavant, mais lui laiſſoit tout à craindre. Il avoit fait de Benaſtarin une place de guerre des mieux entenduës pour ces tems-là. Il l'avoit entourée de boulevards & de fortes murailles terraſſées en dedans juſques aux creneaux, à l'exception d'un ſeul endroit, où le mur, fort par lui-même, n'avoit pas beſoin de ce ſecours, à cauſe d'un marais qui le garantiſſoit, & ſur lequel il tenoit un nombre de bateaux armés. Il y avoit neuf mille hommes de garniſon; il ne manquoit de munitions de guerre ni de bouche, & le bruit couroit que l'Idalcan lui envoyoit encore une armée de vingt mille hommes.

Le Gouverneur ayant pris connoiſſance de l'état des choſes, entreprit d'en faire le ſiege dans les formes par mer & par terre, & commença d'abord par le côté de l'eau. C'étoit le plus difficile. L'ennemi avoit barré les paſſages en deux endroits par de fortes eſtacades, qui occupoient tout le lit de la riviere. D'ailleurs ces paſſages étoient ſi étroits, qu'ils étoient expoſés à tout le feu des remparts. La difficulté ne l'arrêta pas. Il fit armer ſix bâtiments ſi heriſſés d'artillerie, qu'ils paroiſſoient avoir plus de fer que de bois, & fit faire au-deſſus des ponts, des appentis en l'air, pour y mettre les travailleurs à couvert; & comme ces appentis les faiſoient un peu pancher d'un côté, il

les mit en équilibre par des futailles qui faiſoient le contrepoids. Lorſqu'ils furent prêts, il en envoya deux par le côté du pas ſec, & les quatres autres par le vieux Goa.

ANN. de J. C. 1512. 1513.

DON EMMANUEL ROI.

ALPHONSE D'ALBUQUERQUE GOUVERNEUR.

Les Vaiſſeaux arrivés à leur poſte, les eſtacades arrachées & enlevées, ce fut là le fort du danger. Les ennemis faiſoient un feu continuel & terrible. Ils avoient une batterie à fleur d'eau qui ne portoit pas un faux coup. Une groſſe coulevrine en particulier ſervie par un renegat, les déſoloit plus que tout le reſte. Albuquerque, qui dans un *catur* ſe portoit partout où le beſoin étoit plus preſſant, fut tout couvert de la cervelle & du ſang d'un malheureux, qu'elle écraſa à ſes côtés. Le Vaiſſeau que commandoit Ariaſ de Sylva ayant mal gouverné & touché, le canon des ennemis le maltraita ſi fort, qu'ayant mis le feu à trois barils de poudre, il en fit ſauter en l'air une partie, & mit une telle épouvante dans l'équipage, que tous, à l'exception de Sylva, ſe jetterent à l'eau. Mais ils furent ſi honteux de voir le Gouverneur dans ſon eſquif accourir au plus fort du péril, qu'animés plus encore par ſon intrepidité, que par les reproches qu'il leur fit d'avoir ainſi abandonné leur Capitaine, ils regagnerent tous le bord.

La couleuvrine donnant trop d'inquiétude à Albuquerque, il propoſa cent cruzades de récompenſe, à qui pourroit la demonter. Son

ANN. de J. C. 1512. 1513.

DON EMMANUEL ROI.

ALPHONSE D'ALBUQUERQUE GOUVERNEUR.

maître canonier en vint à bout, il mit le boulet droit dans la bouche du canon, dont les éclats tuerent le renegat & deux aides qu'il avoit. Mais le feu de l'ennemi fut si frequent toute cette premiere journée, qu'il ne put jamais l'executer que le lendemain. Les ennemis tirerent aussi une si grande quantité de fléches, que les Vaisseaux en étoient couverts & heriſſés comme une Forêt. Cependant l'artillerie des Vaisseaux ayant beaucoup endommagé les batteries des ennemis, leur feu se rallentit. On se rendit alors maître des passages, &, ce qui étoit plus important, on coupa les vivres & les secours aux assiegez du côté du continent.

On n'avoit encore rien entrepris du côté de la terre, quand une avanture pensa rendre les Portugais maîtres de la place en un seul coup de main. Ce fut un vendredi jour de fête chez les Musulmans. Rostomocan sorti ce jour-là à la tête de deux cens cinquante chevaux, & d'un nombre beaucoup plus considerable de gens de pied, s'avança jusques à mi-chemin de Goa. Albuquerque étoit allé reconnoître quelque poste, & ayant découvert tout ce monde, il fut dans le doute, s'il n'y avoit point là quelque embuche, où si les ennemis n'avoient point eu intention de faire quelque bravade, pour faire voir qu'ils craignoient peu les Portugais. Cependant une des gardes avançées, ayant donné l'alarme à la Ville, on sonna le

tocsin, & sur le champ sans attendre l'ordre du Gouverneur, les Officiers firent sortir les troupes par pelotons jusques au nombre de deux mille hommes, sans compter les Malabares & les Cenarins. Rostomocan se voyant suivi, batit en retraite, & rentra dans sa place; mais ses gens qui se virent chaudement harcelés, ayant fermé les portes, ceux qui restoient dehors, furent obligés de se disperser autour des murs, d'où on leur jetta des cordes pour les aider à se sauver; d'autres se noyerent ou furent tués.

ANN. de J. C. 1512. 1513.

DON EMMANUEL ROI.

ALPHONSE D'ALBUQUERQUE GOUVERNEUR.

Les Portugais arrivés au pied de la muraille, & animés par l'ardeur de la poursuite, entreprirent d'escalader par les mêmes endroits, s'aidant de leurs lances le mieux qu'ils pouvoient. Comme ceux qui arriverent des premiers étoient des gens de distinction & des plus grands Officiers, l'émulation les piqua encore davantage. Don Pedro Mascareñas & Lopez Vaz de Sampaio ou de saint Pelage, se distinguerent entre les autres. La resistance vigoureuse des ennemis qui accoururent à la défense de leurs murs, ne rallentit point leur ardeur, non plus que la mort de Diego Correa, de George Nugnés de Leon & de Martin de Mello, ni le nombre de leurs blessés. Mais Albuquerque qui étoit monté à cheval, & arriva à propos, voyant que la partie n'étoit pas égale, fit sonner la retraite, & tout transporté de joye, fut em-

ANN. de J. C. 1512. 1513.

DON EMMANUEL Roi.

ALPHONSE D'ALBUQUERQUE GOUVERNEUR.

braſſer Maſcareñas & le baiſa au front, ſoit que par cette diſtinction il le voulut recompenſer de ce qu'étant nommé par la Cour Gouverneur de Cochin, il refuſa d'en prendre poſſeſſion pour avoir l'honneur de ſe trouver au ſiege de Benaſtarin, ſoit qu'il voulut par là diſpoſer le monde à ſouffrir de le voir transferé au Gouvernement de Goa qu'il lui deſtinoit. Mais cette diſtinction, qui fit bien des jaloux, mit le Gouverneur dans la néceſſité de ſe juſtifier contre la vivacité des uns, & de faire ſemblant de ne point entendre les mauvaiſes plaiſanteries des autres.

Il fallut donc en venir à un ſiege reglé qui fut commencé deux jours après. L'armée étoit compoſée de trois mille Portugais de fort belles troupes. Une ſortie que fit l'ennemi ſur le quartier de Manuel de Soſa Tavares, où Garcie de Norogna étoit mal mené, ſans Maſcareñas qui conduiſit un nouveau renfort, obligea le Général à faire des lignes de circonvallation. Les ennemis ſe défendoient en braves gens, mais les batteries des aſſiegeans ayant commencé à faire brêche, Roſtomocan qui apprehenda d'être pris d'aſſaut, fit battre la chamade, & arbora le Pavillon blanc.

Les articles de la capitulation furent ſignés un peu contre le gré des Officiers, qui vouloient emporter la place d'aſſaut. Les conditions furent que les ennemis ſortiroient leurs biens &

leurs perſonnes ſauves, abandonnant au vainqueur l'artillerie, les munitions de guerre, les Vaiſſeaux qu'ils avoient dans l'Iſle, les chevaux & les renegats. Ce dernier article cauſa quelque conteſtation. Albuquerque leur promit la vie, & Roſtomocan par ſcrupule de Religion ſortit auparavant de la place, afin qu'il ne fût pas dit qu'il les avoit livrés. La place étant évacuée, le vainqueur y entra. Alors parut le ſecours envoyé par l'Idalcan, & commandé par Çufolarin. C'étoit un peu trop tard. Il s'en retourna comme il étoit venu.

ANN. de J. C. 1512. 1513.

DON EMMANUEL Roi.

ALPHONSE D'ALBUQUERQUE Gouverneur.

Albuquerque tint parole aux transfuges. Il ne leur ôta pas la vie; mais voulant en faire un exemple de terreur pire que la mort même, après les avoir expoſés aux inſultes de la populace, il leur fit couper le nez, les oreilles, la main droite & le pouce de la main gauche, & les renvoya priſonniers en Portugal, pour y donner un ſpectacle affreux de la peine qu'avoit merité leur apoſtaſie. L'un d'eux, homme de qualité ne pouvant ſouffrir la vûë de ſa patrie qu'il avoit reniée, obtint par grace qu'on le jettât dans l'Iſle ſainte Helene alors deſerte. On l'y laiſſa avec quelques Negres, & de quoi faire une habitation. Il y fit penitence de ſes pechez, & repara la honte qu'il avoit faite à ſon nom & à ſa nation, en defrichant cette Iſle qui a été depuis d'une très-grande utilité aux Navigateurs de ces voyages de long cours.

ANN. de J.C. 1512. 1513.

DON EMMANUEL ROI.

ALPHONSE D'ALBUQUERQUE GOUVERNEUR.

Le Roi Don Manuel par conſideration pour le Gouverneur, lui avoit envoyé Don Garcie de Norogna ſon neveu, & l'avoit fait Général de la mer des Indes, afin qu'en cette qualité il pût aider ſon oncle avec autorité, & ſuppléer à bien des choſes qu'il ne pouvoit faire par lui-même. Ainſi Albuquerque que les affaires retenoient à Goa, l'envoya à Cochin pour expédier les Vaiſſeaux de charge, qui devoient partir cette année 1512. pour le Royaume, & lui donna ordre en même tems de faire croiſer ſur la Côte de Calicut, pour empêcher les Vaiſſeaux Maures d'y entrer, où d'en ſortir. Il fit auſſi partir Garcie de Soſa pour croiſer ſur la Côte de Dabul, avec ordre d'envoyer à Goa tous les Navires qui ſeroient chargés de chevaux de Perſe, ſans leur permettre d'aller ailleurs, leur faiſant déclarer par la même voye, qu'ils ſeroient déchargés d'une partie des droits qu'ils payoient auparavant pour ce commerce.

Cette manœuvre réüſſit auſſi-bien qu'il eût pû le deſirer des deux côtés. Le Zamorin depuis long-tems étoit ennuyé de la guerre, qui lui avoit attiré malheurs ſur malheurs. Ses alliés, ou l'avoient mal ſervi, ou l'avoient abandonné. Son commerce étoit entierement mort. Ses concurrents & ſes rivaux avoient profité de ſes dépoüilles, en ſe fortifiant de l'alliance des Portugais. Les Portugais eux mêmes étoient devenus ſi puiſſans depuis la priſe de Goa & de Malaca,

Malaca, qu'ils étoient en quelque ſorte les maîtres de l'Inde, de maniere que ce Prince ne voyant aucun jour pour ſortir de l'embarras où il s'étoit plongé, que celui de la ſoumiſſion, il donna commiſſion au Prince Naubeadarin d'entrer en pourparler, & de conclure la paix à quelque prix que ce pût être. Celui-ci écrivit à Don Garcie de Norogna, s'offrit pour être médiateur entre le Zamorin & lui, & s'engagea à faire conſentir ſon oncle à donner un emplacement pour une Citadelle.

ANN. de J. C. 1512. 1513.

DON EMMANUEL Roi.

ALPHONSE D'ALBUQUERQUE Gouverneur.

D'autre part, Goa devint plus floriſſant que jamais. La diminution des droits d'entrée & de ſortie attiroit les commerçans, toûjours avides du moindre gain, & toûjours attentifs au plus leger interêt. On les y voyoit accourir en foule & à l'envi. Le Roi de Portugal n'y perdit rien; car ce qu'il ſembloit perdre par la diminution des droits, il le regagnoit par l'abondance des denrées & l'augmentation des fermes. Elles étoient d'un ſi grand revenu que le Roi de Vengapour, dont le Gouverneur ſouhaitoit extrémement l'alliance, envoya une Ambaſſade, afin d'obtenir la préference pour la ferme générale. Son Ambaſſadeur portoit un preſent ſuperbe en houſſes, ſelles, & autres harnois de chevaux d'une riche broderie & d'un grand prix. Il demandoit en même tems qu'on lui vendit trois cens chevaux de Perſe, ce qui lui fut accordé. Le Roi de Narſingue & l'Idal-

ANN. de J. C. 1513.

DON EMMANUEL Roi.

ALPHONSE D'ALBUQUERQUE Gouverneur.

can lui-même toûjours ennemis, en conçurent de la jalousie, & craignant d'être prévenus l'un par l'autre, ils envoyerent leurs Ambassadeurs à Albuquerque pour faire leur traité.

Dans le même tems Albuquerque se vit recherché de nouveau par les Rois de Perse & de Cambaïe. L'Empereur des Abissins & le Roi d'Ormus lui envoyerent leurs Ambassadeurs, pour les faire passer en Portugal : & un Roi des Maldives se soumit, en se rendant tributaire de la Couronne.

La politique d'Albuquerque à l'égard de tous ces Princes fut merveilleuse. Car en même tems qu'il traitoit leurs Envoyés avec splendeur & avec amitié, il ne faisoit que noüer les négociations sans se hâter de terminer definitivement, & feignant de remettre l'entiere conclusion des traités au retour d'une expédition qu'il méditoit, & pour laquelle on lui voyoit faire de gros préparatifs, dont personne ne sçavoit la destination ; afin que chacun craignant que l'orage n'allât fondre sur lui, fit des propositions plus avantageuses, & donnât plus facilement les mains à celles qu'il vouloit faire lui-même.

De tous ces Ambassadeurs, celui dont il eut une joye plus sensible, ce fut celui du *Prêtre-Jean* ou de l'Empereur des Abissins, Prince connu jusques alors d'une maniere si confuse, & que les Rois Don Jean second & Don Emmanuel

avoient si fort ambitionné de connoître. Il étoit flatteur pour Albuquerque, que les premieres notices sûres en vinssent à la Cour par lui, & que cela pût paroître comme un effet des soins qu'il s'étoit donnés pour parvenir à les avoir. Ainsi sur le premier avis qu'il eut que cet Ambassadeur étoit à Dabul, où le retenoit prisonnier le Tanadar ou Fermier de la Doüane de l'Idalcan, il envoya ordre à Garcie de Sosa de le repeter, & de le lui faire conduire en toute diligence. Sosa s'acquitta bien de sa commission. Et parce que cet Ambassadeur étoit chargé d'un morceau du bois précieux de la vraye Croix, que l'Empereur & l'Imperatrice Helene envoyoient au Roi de Portugal, le Gouverneur le fut recevoir en procession à la tête du Clergé & des troupes. Et après s'être entretenu fort au long avec lui au sujet de sa mission, il le fit partir pour Cochin, comblé d'honneurs, avec ordre au Commandant de Cochin de le faire passer en Portugal sur le meilleur voilier de la Flotte de la cargaison.

ANN. de J. C. 1513.

DON EMMANUEL ROI.

ALPHONSE D'ALBUQUERQUE GOUVERNEUR.

La Flotte d'Albuquerque, composée de vingt Vaisseaux, dix sept cens Portugais & de huit cens Malabares, étant prête, sans qu'on en pût pénétrer le mystere, il mit à la voile; & étant prêt à sortir de la barre de Goa, il assembla ses Capitaines, qui étoient tous Officiers distingués, ou par leur qualité, ou par leurs services. Il leur proposa les ordres qu'il avoit reçus du Roi pour

ANN. de J. C. 1513.

DON EMMANUEL Roi.

ALPHONSE D'ALBUQUERQUE Gouverneur.

le voyage de la mer Rouge ; il les appuya par de fortes raiſons, qui furent toutes approuvées par le Conſeil.

Les calmes le tinrent long-tems en mer. Il fut obligé de toucher malgré lui à Socotora, & n'arriva à la vûë d'Aden que le jour du Jeudi Saint. Mais comme c'étoit à l'entrée de la nuit, & qu'il connoiſſoit peu la plage, il mit à la Cappe. Peu après Pierre d'Albuquerque lui étant venu dire qu'il trouvoit fond par trente cinq braſſes, il fit continuer la route avec la ſeule Miſaine, toûjours le plomb à la main, & moüilla par quatorze braſſes ſans vouloir ſe fier aux feux que les habitans, qui l'avoient apperçu, firent ſur quelques rochers dans le deſſein de le faire échoüer.

La vûë ſeule de la place fit juger à Albuquerque que l'entrepriſe étoit plus difficile qu'on ne la lui avoit faite. La Ville d'Aden ſituée vers l'entrée de la mer Rouge au douziéme dégré quinze minutes de latitude Nord ſur la Côte de l'Arabie, fait un bel aſpect par ſa ſituation & par la beauté de ſes édifices. Une petite langue de terre, ſur laquelle elle ſe trouve, s'avançant dans la mer y forme deux ports, qui en font une eſpece de preſqu'iſle au pied d'une montagne, laquelle s'élevant en pluſieurs pointes très-eſcarpées, y préſente un beau ſpectacle, mais d'une beauté mêlée d'horreur. Le ſol de cette montagne eſt ſi aride, qu'on n'y voit jamais croî-

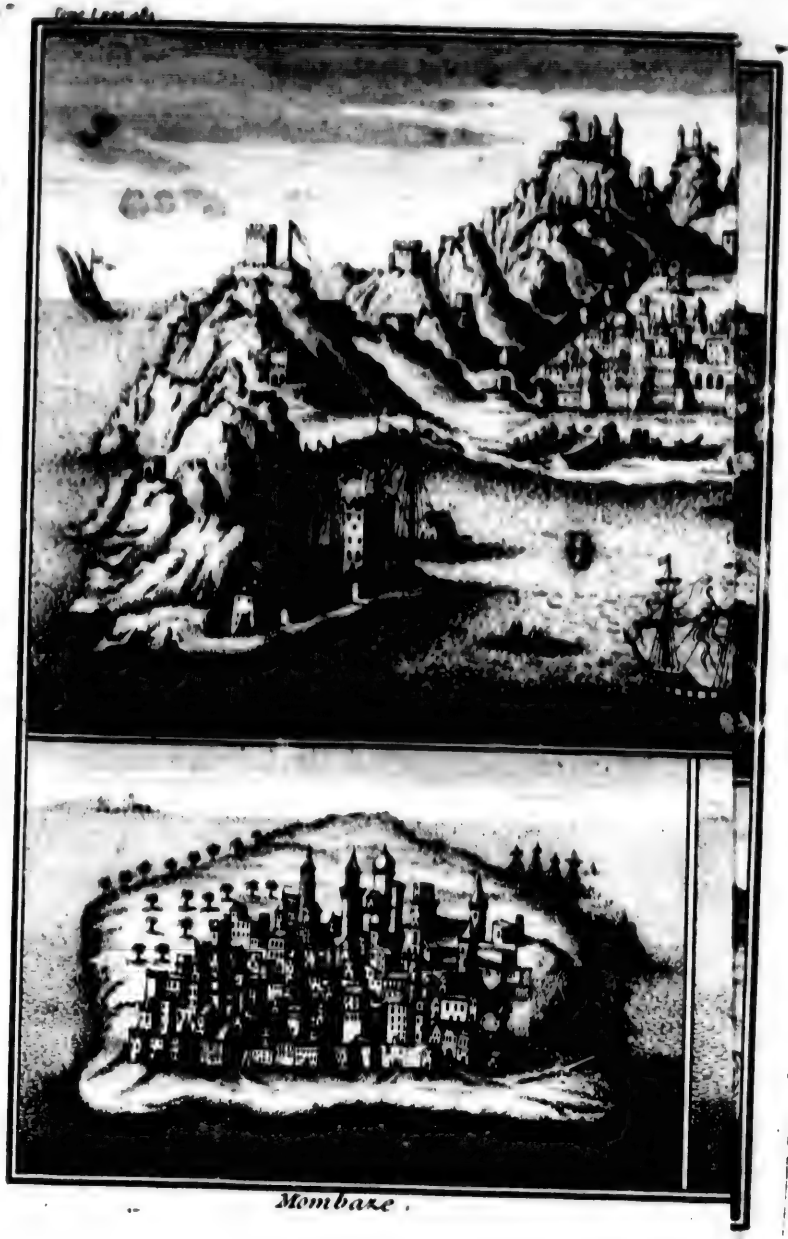

Mombaze.

Mombaze. *Quilva*

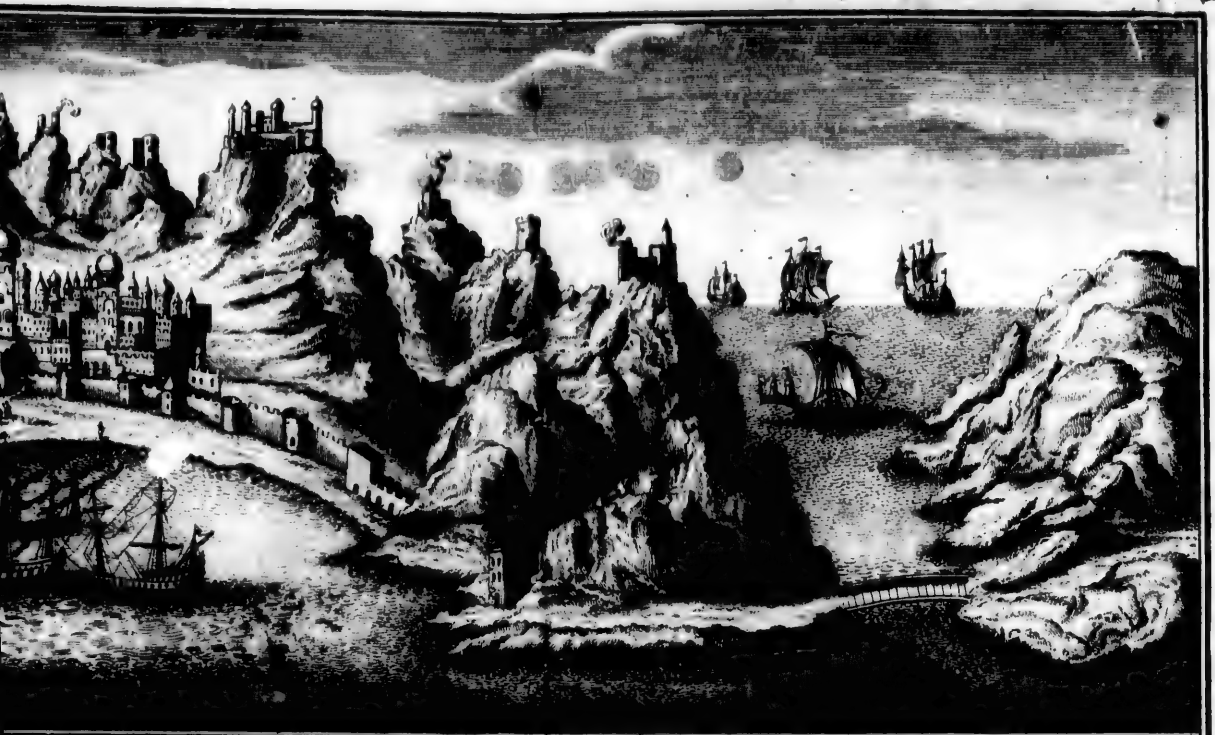

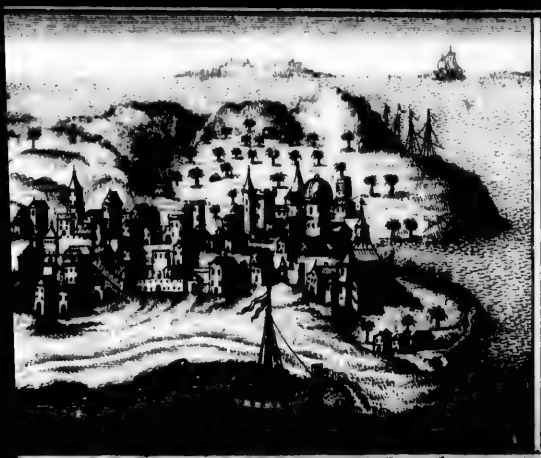

Quiloa

St. George de la Mine.

tre la moinde herbe, & qu'au lieu de fournir quelques ſources, elle imbibe dans l'inſtant toute l'eau qui tombe du Ciel. Un ſeul aqueduc conduit à la Ville de quatre mille loin toute celle qu'on y boit. On eſt obligé d'y porter par mer, ou bien du fond des terres toutes les denrées néceſſaires à la vie. Malgré cela la Ville ne laiſſoit pas d'être peuplée, riche & aiſée. Elle avoit en particulier cette obligation aux Portugais, qu'elle s'étoit beaucoup accrûë en toutes manieres depuis leur établiſſement dans les Indes. Car auparavant, comme les Vaiſſeaux qui entroient ou ſortoient de la mer Rouge n'avoient rien à craindre, ils faiſoient leur route en droiture ſans penſer à Aden. Mais le danger des Vaiſſeaux Portugais qui croiſoient, obligea enſuite les Marchands à s'y retirer comme en un aſyle; & dès-lors elle devint une échelle des plus celebres. La même raiſon fit qu'on la munit de bonnes murailles, & de fortes tours du côté de la mer, & que du côté même de la montagne on pouſſa les fortifications juſques au ſommet en bâtiſſant de ſemblables tours ſur toutes ſes pointes, & de bons murs qui coupoient tous ſes défilés.

ANN. de J. C. 1515.

DON EMMANUEL ROI.

ALPHONSE D'ALBUQUERQUE GOUVERNEUR.

Le Roi ou Cheq d'Aden n'y faiſoit point ſa réſidence ordinaire. Il demeuroit dans les terres pour être plus à portée de ſe défendre de ſes voiſins. Il tenoit ſeulement à Aden un Emir qui en étoit le Gouverneur. Mir-Amir-

ANN. de J. C. 1513.

DON EMMANUEL Roi.

ALPHONSE D'ALBUQUERQUE GOUVERNEUR.

jam qui l'étoit lorſque Albuquerque s'y préſenta, étoit politique & brave. Il donna des preuves de l'un & de l'autre, car il le joüa fort habilement pour ſe donner le tems de faire entrer des troupes dans la place, & il ſe défendit enſuite avec beaucoup de courage & de réſolution. Albuquerque déchu des eſperances que lui avoient fait conçevoir les premieres politeſſes, dont l'Emir l'avoit prévenu, jugea, que, pour en ſortir à ſon honneur, c'étoit une affaire qu'il falloit bruſquer, & ſe détermina à donner l'eſcalade. L'Emir ne prit point le change. Il ne s'embaraſſa pas d'empêcher la deſcente, & attendit de pied ferme ſur ſes murailles.

Sa prudence & ſa valeur euſſent cependant échoüé contre l'effort des Portugais, ſi l'eſprit de vertige & la folie du point d'honneur ne ſe fuſſent emparés de ceux-ci. Les Capitaines donnerent eux-mêmes l'exemple aux autres. La précipitation avec laquelle chacun s'efforçoit d'être le premier qui monteroit ſur le rempart, & y planteroit ſes étendarts les faiſoit courir en étourdis. Pluſieurs ſe jetterent à l'eau par impatience pour arriver plûtôt au pied de la muraille. Ils plantent enſuite leurs échelles, & malgré la furieuſe reſiſtance des ennemis, ils montent comme en courant, arborent leurs Enſeignes; mais ſi fort à l'envi les uns des autres, qu'on ne put diſtinguer dans le nombre, qu'un Clerc revêtu de ſon ſurplis, qui arbora un Cru-

cifix au lieu d'étendart. Cependant les échelles trop chargées ſe briſent en pluſieurs pieces, lorſqu'il y avoit déja près de cent cinquante hommes qui étoient entrés dans la place, où ils eurent bien-tôt écarté les Maures qu'ils avoient en tête.

ANN. de J. C. 1513.

DON EMMANUEL ROI.

ALPHONSE D'ALBUQUERQUE GOUVERNEUR.

Le Gouverneur qui gémiſſoit d'un deſordre qu'il ne pouvoit empêcher, s'appliqua à faire reparer les échelles. Mais Garcie de Soſa qui s'étoit laiſſé couler le long des creneaux, étant entré par une embraſure de la muraille qu'il fit deboucher avec environ ſoixante hommes, Albuquerque ſe tranſporta dans le même endroit, & en fit ouvrir une autre, par où il en entra encore une quarantaine. Il envoya enſuite ordre à Jean Fidalgo d'aller avec ſa compagnie d'ordonnance pour tâcher d'entrer du côté de la montagne, ce qu'il ne put faire, le terrain étant trop eſcarpé, & les ennemis s'y défendant très-vaillamment.

Ils avoient repris cœur en voyant le deſordre. Les Portugais qui étoient ſur les murs combattoient de leur mieux, & Garcie de Soſa plus animé que tous les autres, s'étoit emparé d'un petit retranchement; mais Amirjam à la tête d'un corps de chevaux, donna ſur eux avec tant de vigueur, qu'il nettoya le rempart, & obligea les Portugais à ſortir par les mêmes embraſures par où ils étoient entrés. Soſa re-

ANN. de J. C. 1513.

DON EMMANUEL ROI.

ALPHONSE D'ALBUQUERQUE GOUVERNEUR.

ſtoit embaraſſé avec quelques gens qui étoient avec lui. Albuquerque leur fit donner des cordes pour deſcendre, mais la plûpart de ces braves croyant ſe deshonorer aimerent mieux périr, & ſe firent preſque tous tuer. D'autres qui combattoient ailleurs n'eurent pas cette délicateſſe. Ils deſcendirent du mieux qu'ils purent, & quelques-uns ſe précipiterent. Garcie de Soſa qui reſta parmi les morts, avoit des proviſions ſecrettes de la Cour pour le Gouvernement d'Aden, c'eſt ce qui lui donna tant de chaleur pour ſe diſtinguer dans cette journée. On dit qu'il jetta au col du Patron de ſa Chaloupe un collier d'or qu'il portoit, & qu'il lui donna ſa bourſe, afin de l'animer à le mettre en état de ſauter le premier ſur le rivage. Penſée aveugle d'un homme qui ſe hâtoit d'aller chercher la mort, où il croyoit trouver le commencement de ſa fortune.

Rebuté d'un ſi mauvais ſuccès, Albuquerque ſe retira dans ſes Vaiſſeaux, ayant appris à ſes depens que la victoire n'eſt pas toûjours attachée au Char des Conquerans, & quelle abandonne quelquefois ſes plus chers favoris. Néanmoins avant que d'abandonner la partie, il voulut ſe rendre maître d'un boulevart qui étoit ſur une jettée, & dont le canon incommodoit beaucoup ſa Flotte. Mais tandis qu'il délibere, le maître du Vaiſſeau d'Emmanuel de la Cerda, qui en ſouffroit plus que les autres, deſcend

descend à terre avec partie de son équipage, l'emporte, & passe au fil de l'épée ceux qui le défendoient. Fier de ce succès, il vouloit qu'on attaquât derechef la Ville, dont ce boulevard faisoit la principale force. Les Capitaines entrant dans cette pensée en sommerent le Général. Mais Albuquerque n'y voulut point entendre. Il se contenta de faire enlever le canon du boulevard, de piller les Vaisseaux qui étoient dans le port, & de les brûler, sans que la Ville fît aucun mouvement, après quoi il remit à la voile pour entrer dans la mer Rouge.

ANN. de J. C. 1513. DON EMMANUEL Roi. ALPHONSE D'ALBUQUERQUE GOUVERNEUR.

Cette mer, sur le nom de laquelle les Sçavants se sont beaucoup exercés, a la figure d'un Lezard ou d'un Crocodile, dont la tête est comprise entre les Caps de Fartaque & de Gardafu, jusques au détroit de la Méque ou de Babelmandel, qui en fait le cou. Le corps s'étendant ensuite entre les Côtes d'Arabie d'une part, & celles de la haute Ethiopie & de l'Egypte de l'autre, va se terminer en pointe, qui en fait la queuë jusques à Suez, qu'on croit être l'Asiongaber, d'où partoient les Flottes de Salomon, & où commence l'Isthme, qui la sépare de la Méditerranée, & qui joint les terres d'Afrique à celle de l'Asie. La mer Rouge ne reçoit dans son sein presque d'autres eaux que celles de l'Océan Indien. Elle est peu sujete aux orages, & ne connoît presque point d'autres vents que ceux du Nord & du Sud, qui y ont leur tems

ANN. de J. C. 1513.

DON EMMANUEL Roi.

ALPHONSE D'ALBUQUERQUE Gouverneur.

reglé comme la Mouçon dans la mer des Indes. Sa longueur eſt d'environ trois cens cinquante lieuës ſur quarante de large, à compter de Suez juſques au détroit. Les Arabes la partagent en trois bandes ou lizieres, dont celle du milieu, qui fait comme l'épine du dos du Crocodile, eſt nette, navigable de jour & de nuit, y ayant toûjours moüillage entre vingt-cinq & ſoixante braſſes. Les deux autres, qui ſont ſur les flancs & bordent les Côtes, ſont au contraire pleines d'Iſlots, d'Ecuëils, de baſſes & bancs de ſable. Cependant comme on n'y navigue que dans des bâtiments aſſez petits, qu'on nomme *Gelves*, les Pilotes ne gagnent le Canal du large, que lorſqu'ils craignent un coup de vent. Ils aiment toûjours le voiſinage des terres; mais de peur d'accident ils moüillent d'ordinaire avant le coucher du Soleil. Il ſe trouve deux Iſles dans le détroit même, qui forment deux canaux. Celui du côté de l'Arabie eſt le plus frequenté. C'eſt dans une de ces Iſles qu'on prend les Pilotes dont on ſe ſert pour entrer dans la mer Rouge. Outre les défauts de cette navigation que nous avons déja touchés, & la difficulté d'aborder les ports, tant du côté de l'Aſie, que de l'Afrique, il en eſt encore un très-grand, c'eſt que les Iſles qui ſe trouvent dans cette mer ſont preſque deſertes, arides, qu'elles manquent d'eau, & des autres choſes néceſſaires à la vie.

Le Gouverneur entra dans la mer Rouge contre l'avis de tous ſes Capitaines & de tous ſes Pilotes, à qui il n'eut d'autre raiſon à donner, ſi ce n'eſt que c'étoit l'ordre de la Cour. En y entrant il fit faire une ſalve générale de toute ſon artillerie, comme par une eſpece de triomphe, parce qu'il étoit le premier des Européans qui y fût entré avec une Flotte. Perſonne ne l'avoit fait avant lui, depuis la découverte du nouveau Monde. Cependant ce qui lui avoit été prédit lui arriva. Il penſa périr ſur les baſſes. Il fut obligé d'hyverner à l'Iſle de Camaran. Il ne put joindre ni Suez, ni Gidda, ni avoir des nouvelles de la Flotte du Sultan. Il ſouffrit beaucoup de la ſoif, de la faim, & des murmures de ſes Subalternes. Il ne put exécuter le projet qu'il paroiſſoit avoir de bâtir une Forteresſe dans l'Iſle de Camaran où dans celle de Maçua. Enfin après avoir eſſuyé toutes ſortes de diſgraces, il fit donner la carene à ſes Vaiſſeaux, ſortit de la mer Rouge, & vint ſe repréſenter devant Aden.

ANN. de J. C. 1513. DON EMMANUEL Roi. ALPHONSE D'ALBUQUERQUE Gouverneur.

On ſembloit l'y attendre. Tout y étoit bien fortifié. Il y paroiſſoit & plus d'ouvrages, & plus de monde, & plus de réſolution qu'auparavant. Ce qu'il y a de ſingulier, c'eſt que lui, qui n'avoit pas voulu prendre la Ville, quand il y fut excité unanimement par toute ſa Flotte, voulut tenter de la prendre enſuite, contre le ſentiment général de tous ſes Capitaines,

ANN. de J. C. 1513. DON EMMANUEL Roi. ALPHONSE D'ALBUQUERQUE Gouverneur,

& de tous ſes hommes d'armes. Il fut ſi indigné de la contradiction qu'il trouva en ce point, que pour leur faire honte, il donna la commiſſion aux gens des équipages d'aller enlever le même boulevard qu'ils avoient pris la premiere fois; ce qui fut fait. Néanmoins après avoir fait canoner la Ville, & tenté inutilement de brûler les Vaiſſeaux du port, il fut obligé de remettre à la voile pour s'en retourner.

Sur ſon paſſage il s'arrêta à Diu, où Mélic Jaz, de qui il vouloit obtenir l'agrément d'y bâtir une Citadelle, ſçut ſi bien l'amuſer, tantôt par des préſents, tantôt par de belles paroles, que ſans jamais ſe montrer, & ſans lui donner lieu de ſe plaindre, il vint à bout de laſſer ſa patience, & de l'obliger à s'en aller, ſans avoir rien conclu. Dès qu'il eut mis à la voile, le Mélic le ſuivit pour lui rendre viſite. Il étoit ſi paré, qu'il ſembloit n'avoir d'autre deſſein que de lui faire honneur; & ſi bien armé, qu'on eût dit qu'il vouloit ſe faire craindre. Albuquerque ne put s'empêcher de rendre juſtice à ſa ſageſſe. Il dit » Qu'il n'avoit jamais » connu de courtiſan, plus habile, plus ferme » à refuſer tout ce qu'on vouloit exiger de lui, » & plus propre à faire recevoir agréablement » ſes refus. « Le Général continua enſuite ſa route, ſans avoir tiré aucun fruit d'une expédition qui avoit couté tant de dépenſes, & dont

il sembloit qu'on devoit se promettre les plus grands avantages. ANN. de J. C. 1513.

Il est des évenements qui paroissent être quelquefois uniquement l'effet de la fortune & du hazard, mais qui ont des causes secrettes, que le public ne pénétre pas toûjours, parce qu'il n'en voit pas les ressorts. Veritablement il doit paroître surprenant qu'Albuquerque ne voulut point prendre la Ville d'Aden, lorsqu'il le pouvoit, & que son Conseil l'en pressoit, sans être rebuté du mauvais succès qu'avoit eu l'escalade. Il est vrai qu'il apporta alors pour raison que la Ville étoit trop grande, & qu'il lui faudroit quatre mille hommes pour la garder. Mais cette raison ne contente pas. Lopez de Castañeda l'a senti, & suppose pour le justifier, qu'il couvroit sous ce prétexte le dessein qu'il avoit d'aller à Suez. Pour moi, je suis persuadé qu'il avoit d'autres motifs plus puissants d'échoüer dans toute cette entreprise. DON EMMANUEL ROI. ALPHONSE D'ALBUQUERQUE GOUVERNEUR.

Les Indes étoient devenuës le théâtre des passions des Portugais. Le grand éloignement de la personne du Souverain sembloit y autoriser, non seulement les impudicités les plus monstrueuses, les rapines les plus énormes, les injustices les plus criantes, l'avidité la plus insatiable; mais encore tout ce que la jalousie, la haine, & la vengeance ont de plus atroce. Albuquerque trop zélé pour le bien du service, trop austere dans sa maniere de Gouverner, ne pou-

ANN. de J. C. 1513.

DON EMMANUEL Roi.

ALPHONSE D'ALBUQUERQUE Gouverneur.

voit souffrir l'excès de la licence, surtout dans les personnes en place. C'en étoit assez pour lui en faire autant d'ennemis mortels & d'injustes calomniateurs, qui ne cessant d'écrire à la Cour contre lui, tâchoient d'infirmer les accusations veritables qu'il eût pu faire contre eux, en le rendant suspect lui-même par d'autres accusations bien concertées, & soutenuës par la pluralité des témoignages de ceux qui le prêtoient la main dans le mal.

Du nombre de ces derniers, dont la mémoire devoit être à jamais ensevelie, étoit Gaspar Peréïra Secretaire des Indes. C'étoit un homme dangereux, mauvais esprit, & du nombre de ceux dont on dit proverbialement qu'ils ne cherchent qu'à pêcher en eau trouble: propre à faire le personnage de criminel, d'accusateur, de témoin & de juge tout ensemble. Le Viceroi Don François d'Alméïda avoit eu des preuves de son caractere pervers, & Albuquerque en fut la victime. Peréïra étoit repassé en Portugal, où il s'étoit acquis la confiance du Roi, & beaucoup de credit auprès des Ministres. Il y avoit bien appuyé les articles secrets qu'on avoit écrit contre Albuquerque, & le Roi s'étoit laissé persuader que tout ce que ce Général avoit fait de bien étoit contraire à son service, particulierement dans la prise de Goa, & lui avoit envoyé ordre de le restituer à l'Idalcan; après cependant avoir mis la chose en déliberation dans son Conseil,

Albuquerque avoit reçu cet ordre par les Flottes qui arriverent de Portugal après son retour de Malaca. Mais il l'avoit prudemment dissimulé dans les circonstances où tout étoit à craindre pour cette Ville, par le voisinage de Rostomocan qui étoit encore maître de Benastarin. Gaspar Peréira étant revenu dans les Indes avec le même ordre, ce fut alors que le Gouverneur fit part au Conseil des Lettres de la Cour. Heureusement il s'y trouva assez de gens bien intentionnés, pour que la négative l'emportât, & Goa fut conservé.

ANN. de J. C. 1513. 1514.

DON EMMANUEL Roi.

ALPHONSE D'ALBUQUERQUE Gouverneur.

En même tems que les calomniateurs d'Albuquerque faisoient tant d'efforts pour détruire son ouvrage, ils travailloient à le sapper par un autre endroit, en faisant de continuelles instances à la Cour, pour attirer les forces de l'Inde vers la mer Rouge, dans l'esperance que cela seul ruineroit son Gouvernement, ainsi qu'il avoit pensé arriver dans le partage qui fut fait en faveur de George d'Aguïar, à qui Lemos avoit succedé. Albuquerque le sentoit bien, & comprenoit encore mieux que c'étoit ruiner les affaires de son Prince sous le specieux prétexte du bien. C'est pour cela que je suis convaincu que prenant en homme habile toutes les mesures qui convenoient pour paroître entrer dans les vûës du Roi son maître, & d'une Cour trompée par des relations infidelles, il ne fut pas fâché qu'il pût paroître qu'elles

ANN. de J. C. 1513. 1514.

DON EMMANUEL Roi.

ALPHONSE D'ALBUQUERQUE GOUVERNEUR.

n'étoient pas pratiquables.

A ſon retour du voyage de la mer Rouge, le Général trouva que ſes envieux avoient encore travaillé pour faire échoüer tous ſes projets. Ils avoient perſuadé aux Rois de Cochin & de Cananor, que la paix faite avec le Zamorin alloit ruiner leur commerce, parce qu'il détruiſoit le leur. C'étoit dans le même eſprit qu'ils avoient ſoulevé ces Princes contre l'entrepriſe de Malaca. En effet ils perdoient beaucoup les uns & les autres, parce que les Portugais devenus les maîtres de cette Ville, y prenoient les marchandiſes de la premiere main, & partoient de-là en droiture pour le Portugal, au lieu qu'auparavant toutes les denrées venoient aboutir de Malaca dans l'Indoſtan. Ces Princes, quoique ennemis du Zamorin, avoient trouvé le moyen de troubler toute ſa Cour, pour l'empêcher de conclure, & de tenir au Gouverneur la parole qu'il lui avoit donnée d'aſſigner un terrain pour conſtruire une Citadelle. Le vieux Zamorin étoit mort. C'étoit Naubeadarin qui lui avoit ſuccedé : & ce Prince, tout ami qu'il étoit des Portugais, trouvoit tant d'obſtacles dans ſa propre Cour par les intrigues des broüillons, qu'il ne ſçavoit quel parti prendre. Ce qui ſervoit d'une part à animer ces Princes, & à ſuſpendre tout de l'autre, c'étoit la nouvelle que Gaſpard Peréïra avoit affecté de répandre en arrivant, qu'il venoit un nouveau Gouverneur,

qui

qui auroit des idées toutes differentes, & qu'il falloit attendre pour le bien public.

ANN. de J. C. 1513. 1514.

Outre ces pratiques, dont Albuquerque n'ignora presque aucune, il eut encore des avis secrets d'une lettre pleine d'horreurs, qu'Antoine Réal écrivoit au Roi contre lui à la sollicitation de Gaspard Peréïra, qui sous main alloit de maison en maison pour la faire souscrire. Le Gouverneur trouva moyen d'en avoir copie. Quelques-uns des coupables avoüerent tout, & demanderent grace. La Lettre fut produite en plein Conseil, & Peréïra convaincu. L'avis du Conseil fut qu'Albuquerque envoyât Peréïra pieds & poings liés en Portugal; & il eût bien fait. Mais il se contenta d'y envoyer une justification signée par le Conseil même; soit qu'il craignît le credit que Peréïra avoit à la Cour, soit qu'il se flattât que les coupables étant absens, on leur feroit plus aisément leur procès.

DON EMMANUEL ROI.

ALPHONSE D'ALBUQUERQUE GOUVERNEUR.

Cependant il négocia si bien avec le nouveau Zamorin, que ce Prince chassa hors de ses Etats les Maures qui s'opposoient à la paix, donna l'emplacement qu'on souhaitoit, se rendit tributaire du Portugal, ceda la moitié de ses droits d'entrée, fournit les matériaux & le monde nécessaire pour construire la Citadelle; & ne se contentant pas que ce traité fût signé par le Gouverneur, envoya un Ambassadeur au Roi de Portugal chargé de riches présents,

ANN. de J. C. 1513. 1514.

DON EMMANUEL Roi.

ALPHONSE D'ALBUQUERQUE Gouverneur.

afin qu'il ratifiât par lui-même cette paix qu'il méritoit, disoit-il; puisque n'étant encore que Prince de Calicut, il l'avoit toûjours favorisée, & qu'en cette consideration il venoit de renoncer à l'amitié du Caliphe, fermer l'entrée de ses ports aux Sujets de ce Prince, & à tous les avantages qu'il pouvoit en recevoir.

Les Rois de Cananor & de Cochin revinrent pareillement, après avoir ôté d'auprès d'eux les brouillons qui leur mettoient de mauvaises idées dans l'esprit. Albuquerque leur fit entendre raison sur leurs interêts, & les tourna de façon, qu'ils parurent satisfaits de sa conduite, & firent eux-mêmes leur paix avec le Zamorin.

Le Gouverneur traita aussi avec les Rois de Narsingue, l'Idalcan & le Roi de Cambaïe, en confirmation de ce qui avoit été commencé entre eux. Il obtint en particulier de ce dernier l'agrément de bâtir une Forteresse à Diu, à condition qu'il lui donneroit le même avantage à Malaca. Mélic Jaz avoit toûjours paru donner les mains à cette Forteresse, pressant les Portugais d'agir auprès du Roi de Cambaïe, qui étoit le maître de la leur accorder. Mais il agissoit sous main auprès de ce Prince, & employoit les plus forts moyens pour l'en detourner. Le Mélic Gupi, qui partageoit avec lui ses bonnes graces, & qui par cette raison étoit son ennemi, l'y fit enfin consentir. Il est vrai

que cela n'eut aucun effet alors ; car Mélic Jaz se donna tant de mouvements toûjours en secret, que le Roi changea d'avis, & que Mélic Gupi déchut beaucoup du degré de faveur, où il étoit auprès de la personne du Monarque.

ANN. de J. C. 1513. 1514.

DON EMMANUEL ROI.

Tous ces avantages donnerent à Albuquerque autant de joye, que les intrigues des factieux qui avoient travaillé à les empêcher lui avoient causé de chagrin. Cette joye fut encore augmentée par Fernand Perez d'Andrade, qui étant arrivé dans ces circonstances, pour obtenir la permission de retourner en Portugal, apportoit l'agréable nouvelle de la victoire insigne qu'il avoit remportée sur Paté-Onus dans le port de Malaca.

ALPHONSE D'ALBUQUERQUE GOUVERNEUR.

Cependant cette Ville pensa être enlevée aux Portugais d'une maniere assez singuliere, & à bien peu de frais. Mahmud voyant que toutes ses forces & celles de ses alliés ne suffisoient pas pour le retablir, eut recours à l'industrie. Il avoit à sa Cour un Maure Bengale de nation, nommé Tüam Maxelis, en qui il avoit sa principale confiance. Il concerta avec lui le projet de sa trahison, & en traça le plan sur celui de l'ancien Zopire Babilonien. Il fait donc semblant de disgracier ce favori, le chasse d'auprès de sa personne, lui suscite des accusations comme s'il avoit malversé dans l'administration de ses finances, lui donne plusieurs dégoûts successifs & tous éclatans, de sorte qu'il

ANN. de J. C. 1513. 1514.

DON EMMANUEL ROI.

ALPHONSE D'ALBUQUERQUE GOUVERNEUR.

ne restoit plus que de lui faire son procès, & de le faire périr sur un échafaut. On n'ignoroit rien de ce revers de fortune dans Malaca, où l'on n'avoit garde d'imaginer que ce fût une feinte. Cependant Maxelis trouve le moyen de s'évader. Il se refugie auprès de Britto, qui le reçoit à bras ouverts. Comme il avoit de l'esprit, & qu'il parut fort affectionné aux Portugais, pour se venger de l'ingratitude de son Prince, il s'insinua bien-tôt dans l'esprit du Gouverneur, & de Pierre Personne qui ét facteur, de sorte qu'il avoit les entrées libres dans la Citadelle, & y conduisoit une garde qu'on lui avoit permis d'avoir pour sa sûreté. Un jour dans le fort de la chaleur, Maxelis ayant disposé ses gens de concert avec Tüan Colascar, qui étoit un des Chefs des Maures de la Ville le plus voisin de la Citadelle, il entre dans la place à son ordinaire, laisse son monde à la porte, va à l'appartement du facteur, qu'il trouve couché pour faire sa méridienne. Il l'aborde, lui parle, & lorsqu'il y pensoit le moins, il le frappe mortellement d'un cric, & court aussitôt pour introduire ses gens. Le facteur quoiqu'aux abois a encore assez de présence d'esprit pour fermer sa porte, donner l'allarme, & en même-tems tombe mort. La garde court au bruit; s'empare des portes avant que Maxelis s'en fût rendu maître. On fait aussi-tôt main basse sur les Maures qui étoient répandus dans le Fort.

Maxelis lui-même tombe percé de coups combattant en desesperé, & paye sa perfidie de son sang, malheureux dans l'éxécution d'un projet bien concerté & bien suivi. Mahmud qui en fut informé bien-tôt, n'en eut que le regret & la confusion, & se vit peu-à-peu forcé à demander une paix qu'il étoit résolu de ne garder qu'autant qu'il y seroit contraint par nécessité, & qu'on ne lui accorda que parce qu'on étoit dans une espece de nécessité de le faire.

ANN. de J. C. 1513. 1514.

DON EMMANUEL Roi.

ALPHONSE D'ALBUQUERQUE GOUVERNEUR.

Malaca vit peu après deux cruelles scenes dans le sein de la paix, qui eut en cela quelque chose de plus affreux que les horreurs de la guerre. En voici l'occasion. Le Roi de Campar, gendre de Mahmud & beau frere d'Aladin, mécontent de ces deux Princes, s'étoit séparé de leurs interêts peu après la prise de la Ville, pour s'allier aux Portugais. Il avoit envoyé ses Ambassadeurs à Albuquerque, s'étoit ensuite abouché avec lui, & ils avoient conclu ensemble ce qui fut depuis la cause des deux accidents funestes que je vais rapporter.

Dans la distribution des emplois qui fut faite d'abord après que les Portugais eurent pris possession de Malaca, Ninachetu avoit eu celui de *Bendara*, qui étoit le plus considerable de tous. Il le méritoit, comme je l'ai dit, par sa probité & par ses services: on ne pouvoit lui reprocher que sa naissance. Mais cela même étoit un grand obstacle, n'y ayant rien au monde

ANN. de J. C. 1513. 1514.

DON EMMANUEL Roi.

ALPHONSE D'ALBUQUERQUE Gouverneur.

dont les Indiens ſoient plus jaloux, que des prérogatives de leurs Caſtes. Ceux des principales ne pouvant ſouffrir de ſe voir ſoumis à un homme d'une Caſte inferieure à la leur, firent ſentir à Albuquerque cet inconvenient, qui alloit éloigner de Malaca toute la Nobleſſe des Indiens idolâtres. Cependant ce Général n'oſant alors ôter l'emploi de Bendara à Ninachetu à cauſe d'une certaine bienſéance, ſe contenta de promettre au Roi de Campar, qu'il le mettroit en poſſeſſion de cet emploi, quand les circonſtances du tems pourroient le permettre. En effet deux ans après ayant envoyé George d'Albuquerque pour relever Britto, qui avoit fini ſon tems dans le Gouvernement de Malaca, il lui ordonna de dépoſſeder Ninachetu, & de mettre le Roi de Campar à ſa place.

George d'Albuquerque ne fut pas plûtôt arrivé, qu'il penſa à mettre la choſe en exécution, & pour faire plus d'honneur à ce Prince, il lui envoya George Botello ſuivi de quelques Vaiſſeaux à rames pour le prendre, & le conduire à Malaca. Le Roi de Campar étoit alors aſſiegé dans ſa Capitale par le Roi de Linga, vaſſal de Mahmud, & l'exécuteur de ſes vengeances. Celui-ci avoit une Flotte de ſoixante voiles, & le Roi de Campar ſe voyoit preſque réduit par la faim aux dernieres extrémités. On ignoroit ſa ſituation à Malaca; mais Botello en

ayant eu nouvelle sur sa route, & ayant envoyé demander du renfort, battit la Flotte ennemie, délivra le Prince assiegé, & l'amena à Malaca, où il fut reçu triomphamment, & mis en possession de l'emploi de Bendara.

ANN. de J. C. 1513. 1514.

DON EMMANUEL Roi.

ALPHONSE D'ALBUQUERQUE Gouverneur.

Ninachetu reçut ce coup de la fortune & de l'ingratitude des hommes en Heros Indien, & résolu de donner un spectacle semblable à celui que Calanus donna autrefois à la Grece du tems d'Alexandre le Grand, spectacle assez ordinaire dans les Indes, mais fort nouveau pour les Portugais, il fit préparer un bucher de bois de sandal, & des plus précieux aromates. Ayant ensuite invité tous ses amis, il s'y rendit au jour marqué en leur compagnie, & en présence de tout le peuple.

Là, d'un air tranquille & d'un sang froid admirable il tint à peu près ce discours. » Les Portugais m'avoient honoré de la charge de Bendara. J'y suis entré sans l'avoir ambitionnée, » je l'ai exercée sans intérêt, plus pour leur » avantage, que pour le mien, & je n'ai nul » regret à la perdre. Malheureux eux seuls si » en me l'ôtant ils recompensent ma vertu, » comme ils punissent les crimes, & s'ils ne » sçavent pas discerner que celui qui brigue un » emploi, le mérite moins que celui qui ne l'a » point desiré. Qu'Albuquerque apprenne aujourd'hui, & tous les Portugais avec lui, qu'en » manquant de reconnoissance à mon égard,

ANN. de J. C. 1513. 1514.

DON EMMANUEL Roi.

ALPHONSE D'ALBUQUERQUE Gouverneur.

» ils ont pu me faire l'affront de me depoſſeder » ſans faire une tache à ma gloire ; & qu'ils » comprennent bien que celui qui ſacrifie les » richeſſes, les dignités & ſa vie même à ſon » honneur, n'étoit pas capable de ſacrifier cet » honneur à l'amour des dignités, des richeſſes, » & de la vie. Mon ame eſt pure, & va ſe pu- » rifier encore dans ce feu comme l'or dans la » fournaiſe pour s'envoler à l'auteur de ſon ori- » gine. Vous, qui gouvernez le monde, qui eſt vo- » tre ouvrage, Dieux immortels, que les hommes » ne peuvent tromper, & qui diſpenſez les ré- » compenſes & les peines ſelon le merite, re- » cevez-moi dans votre gloire, rendez juſtice » à mon innocence, & vengez-moi de l'ingra- » titude. « Cela dit, il ſe lança dans le bucher, où il fut bien-tôt conſumé.

Le Roi de Campar exerça pendant quelque tems l'office de Bendara avec dignité, & avec autant d'integrité & de fidelité que Ninachetu. La Ville ſe reſſentit de ſon Gouvernement. Elle devint très-floriſſante & très-fréquentée des Gentils & des Maures, qui y étoient attirés par l'eſtime de ſes vertus. Mahmud jadis Roi de Malaca, que nous appellerons deſormais Roi de Bintan, où il s'étoit établi après avoir chaſſé celui qui en étoit le legitime maître, ne put ſouffrir cette proſperité. Il réſolut de le perdre en tâchant de le rendre ſuſpect, comme s'il eût entretenu avec lui de ſecrettes intelligences,

gences. Il en vint à bout très-finement. George d'Albuquerque trop credule, & donnant trop à de ſimples apparences qui firent de fortes impreſſions ſur ſon eſprit ſoupçonneux, fit prendre ce Roi innocent, lui fit faire ſon procès dans les formes; & ce Prince infortuné, condamné ſur des préſomptions plûtôt que ſur des preuves, eut le malheur de perdre la tête ſur un échaffaut par la main d'un bourreau. La cruauté barbare de cette exécution ſanglante ſur une perſonne de ce rang, & qu'on ſçavoit n'être pas coupable, ayant revolté tous les eſprits, reveillé le ſouvenir du paſſé, la mort de Ninachetu & le ſupplice d'Utemutis, la Ville redevint déſerte & le nom Portugais fut en exécration.

ANN. de J. C. 1513. 1514.

DON EMMANUEL Roi.

ALPHONSE D'ALBUQUERQUE Gouverneur.

Quoique l'expédition de la mer Rouge n'eût pas fait grand honneur à Albuquerque, elle avoit pourtant fait une terrible impreſſion ſur tous les peuples de ce voiſinage, & particulierement à la Cour du Caliphe. Car ce Prince qui d'abord avoit fait peu de cas de la tentative ſur Aden, & avoit fait répondre au Cheq, qui lui avoit envoyé demander du ſecours, & dont il n'étoit pas content, » Qu'il eût à défendre » ſes Etats comme il pourroit, qu'il ſçauroit bien » pourvoir à la ſûreté des ſiens. « Néanmoins dès qu'il ſçut que la Flotte Portugaiſe étoit entrée dans la mer Rouge, il eut ſi grand peur ſur la nouvelle qui ſe répandit en même-tems qu'il

ANN. de J. C. 1515.

DON EMMANUEL Roi.

ALPHONSE D'ALBUQUERQUE Gouverneur.

devoit venir une autre Flotte des Princes Chrétiens par la Mediterranée du côté d'Alexandrie, qu'il se regarda alors comme perdu. Dans le Caire, déja ému par le supplice de trois des principales têtes de l'Etat, tout fut prêt à un soulevement général, & à cette occasion l'Emir qui commandoit à Alep se revolta, & fit déclarer la Ville en faveur du Roi de Perse; de sorte que le Caliphe, dès qu'il vit le danger un peu éloigné, pensa sérieusement à prendre des mesures pour garder la mer Rouge, & mettre ses Etats à couvert de ce côté-là.

Le Roi Emmanuel, qui en eut avis par les correspondances qu'il avoit dans le Levant, envoya de nouveaux ordres à Albuquerque pour retourner sur Aden, lui laissant néanmoins le choix de mettre en déliberation s'il ne seroit pas plus expédient de tomber sur Ormus. L'Ambassadeur que le Roi d'Ormus avoit envoyé en Portugal, étoit un Sicilien, qui enlevé dès son bas âge avoit eu d'autant moins de peine à se faire Musulman, qu'il n'avoit de Chrétien que le baptême. Etant à Lisbonne, il revint à la religion de ses peres, & prit le nom de Nicolas Ferëira, que le Roi lui donna. Le changement de Religion ayant changé ses interêts & ses inclinations, il avoit fort porté le Roi à s'assûrer d'Ormus, en lui faisant apprehender qu'il ne fût prévenu par le Sophi, qui muguettoit cette place; & le Roi entrant dans ses pensées

l'avoit renvoyé à Albuquerque avec les ordres dont je viens de parler.

ANN. de J. C. 1513. DON EMMANUEL ROI. ALPHONSE D'ALBUQUERQUE GOUVERNEUR.

Le Général ayant mis en état sa Flotte, qui étoit de vingt-sept voiles de differentes grandeurs, & sur laquelle il y avoit quinze cens Portugais & sept cens Malabares ou Canarins, tint conseil à la vûë de Goa sur le Vaisseau de Vincent d'Albuquerque, qu'il montoit; & outre ses Capitaines il y appella le Gouverneur de la Citadelle de Goa, & Nicolas Ferëira. Les sentiments furent fort partagés sur les deux expeditions: mais Ferëira ayant parlé, l'affirmative l'emporta pour Ormus, où l'on mit aussi-tôt le Cap.

Rien n'étoit plus flatteur pour Albuquerque. Il y avoit long-tems qu'il en vouloit à cette place, & depuis qu'il fut obligé de l'abandonner par la retraite de ses Capitaines, il avoit gardé le serment qu'il avoit fait de ne point couper sa barbe, qu'il n'eût eu raison de cette Ville, qu'il s'étoit vû si lâchement enlever. Les Rois d'Ormus n'avoient jamais voulu rendre la Citadelle qu'Albuquerque y avoit commencée, ni accorder aux Portugais une factorerie dans la Ville, pas même leur restituer les effets qui avoient été pris: mais comme sans le commerce des Indes, leur Ville étoit absolument ruinée, & qu'ils ne pouvoient le faire sans les passeports du Gouverneur, leur politique les avoit obligés de payer à la Couronne

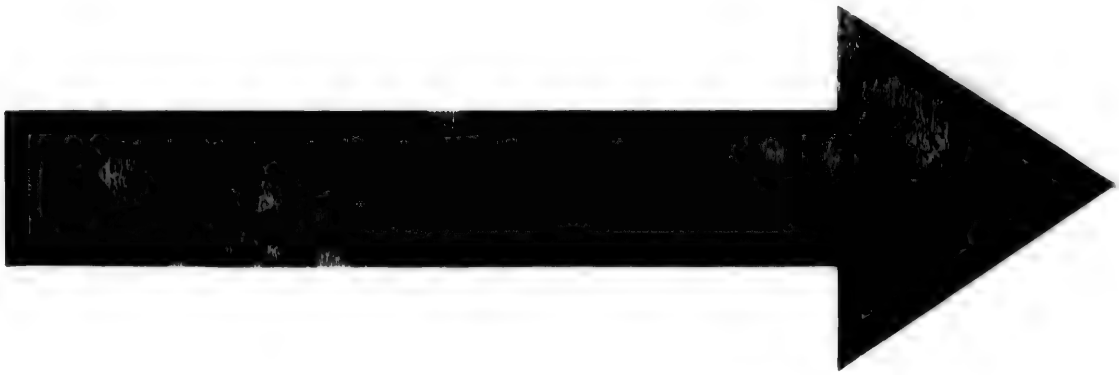

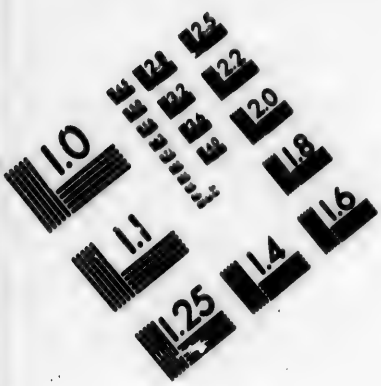

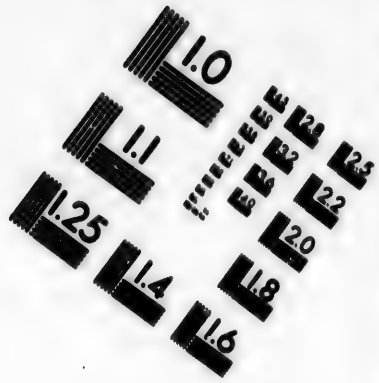

IMAGE EVALUATION
TEST TARGET (MT-3)

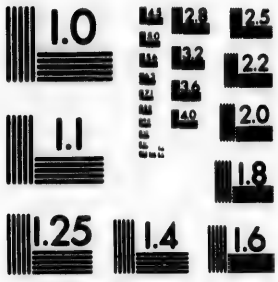

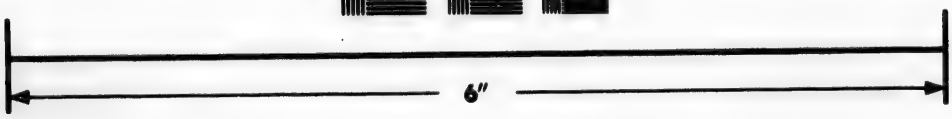

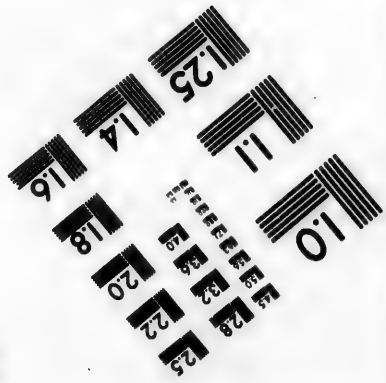

Photographic
Sciences
Corporation

23 WEST MAIN STREET
WEBSTER, N.Y. 14580
(716) 872-4503

ANN. de J. C. 1515.

DON EMMANUEL ROI.

ALPHONSE D'ALBUQUERQUE GOUVERNEUR.

de Portugal le tribut annuel auquel ils s'étoient engagés. Ils avoient pourtant tâché de le faire diminuer, & c'étoit le motif pour le quel ils avoient envoyé leur Ambaſſadeur en Portugal.

La face des affaires avoit changé à Ormus. Coje-Atar étoit mort dans une vieilleſſe honorable. Raix Noradin, qui lui avoit ſuccedé dans le miniſtere, avoit fait empoiſonner Zeifadin, pour mettre à ſa place au mépris de ſes deux enfans Torun-Cha frere de ce Prince. Pour fortifier davantage ſon autorité, Noradin avoit fait venir de Perſe trois de ſes neveux, dont le dernier nommé Raix Hamed, homme d'eſprit & de réſolution, prit peu-à-peu un tel aſcendant, qu'il ſe rendit le maître de la perſonne du Roi. Noradin trompé dans ſes eſperances, non-ſeulement n'avoit aucun credit, mais étoit même tenu comme priſonnier chez lui avec ſes deux fils. L'habile Hamed agiſſoit en tout deſpotiquement. On prétend que ſon deſſein étoit de livrer le Royaume au Sophi Iſmaël. D'intelligence avec ce Prince, qui étoit fort zelé pour la ſecte d'Hali, il avoit déja fait prendre à Torun-Cha le Turban rouge, qu'Iſmaël envoyoit par ſes Ambaſſadeurs à tous les Princes Muſulmans de l'Inde & de l'Arabie, pour les attacher à ſes interêts par la Religion. Hamed avoit auſſi attiré à Ormus ſa famille, qui faiſoit plus de ſept cens perſonnes. Peu-à-peu il fai-

ANN. de J. C. 1515.

DON EMMANUEL Roi.

ALPHONSE D'ALBUQUERQUE Gouverneur.

soit glisser des troupes de Perse dans Ormus & dans son voisinage. Et si déja il n'avoit pas fait mourir Torun-Cha, c'étoit apparamment que tout n'étoit pas encore prêt pour la révolution qu'il méditoit.

Hamed ne laissoit pas de continuer de payer le tribut à la Couronne de Portugal; mais il avoit refusé de rendre la Citadelle, que le Général lui avoit fait demander de nouveau par Pierre d'Albuquerque, qu'il avoit envoyé croiser sur les Côtes d'Aden & du Golphe Persique; de sorte que ce fut l'assemblage de toutes ces choses, qui détermina le Conseil à préferer l'entrepriſe d'Ormus, qu'il eût été difficile de tirer des mains d'Ismaël, si une fois il en avoit été en possession.

La Flotte ayant moüillé devant Ormus & salué le Palais du Roi de toute son artillerie, Albuquerque fit sçavoir ses intentions à cette Cour, & après quelques allées & venûës, le Roi le mit en possession de la Citadelle, qu'on se hâta d'achever, lui assigna quelques maisons dans la Ville pour y établir ses quartiers, & fit arborer sur son Palais la Banniere de Portugal. Hamed qui étoit le maître, consentoit à tout par crainte. La présence de la Flotte avoit cependant diminué son autorité, & fait concevoir au Roi & à Noradin l'esperance de sortir d'esclavage. Le soupçonneux Ministre s'en doutoit bien, & ne permettoit pas que per-

ANN. de J. C. 1515.

DON EMMANUEL Roi.

ALPHONSE D'ALBUQUERQUE GOUVERNEUR.

sonne parlât au Général Portugais, où à qui que ce fût qui vint de sa part, qu'en présence d'un de ses freres qui lui servoit d'espion. Nonobstant cela néanmoins Noradin fit sçavoir secretement à Albuquerque, que le Roi & lui auroient beaucoup de plaisir qu'il les tirât de l'oppression.

Dans le tems que ces choses étoient en cet état, il y avoit à Ormus un Envoyé d'Ismaël, qui attendoit l'occasion favorable de passer dans l'Inde & d'aller trouver Albuquerque, à qui il étoit adressé de la part de son maître pour rechercher son amitié & celle du Roi de Portugal. Ce Prince depuis l'âge de huit ans jusques à celui de vingt qu'il pouvoit avoir alors, avoit conquis plusieurs Provinces, & s'étoit fait une Monarchie qui alloit de pair avec celle du grand Seigneur & du Caliphe. L'estime qu'il avoit pour le vrai mérite, en ayant beaucoup lui-même, lui avoit fait rechercher Albuquerque depuis long-tems, & cette passion s'étoit augmentée par les belles choses qu'Albuquerque avoit faites depuis. Comme les grands hommes s'estiment mutuellement, Albuquerque n'avoit pas moins d'envie de lier avec Ismaël de qui il esperoit tirer de grands avantages.

L'idée flatteuse que portoit avec soi une telle demande de la part du Sophi, fit qu'Albuquerque donna à cette Ambassade tout l'éclat qu'elle

eût pu avoir dans les Cours les plus brillantes de l'Europe. Tout se passa avec pompe & avec magnificence, & se termina pourtant à de simples témoignages d'estime sans aucune conclusion, au moins que l'on sçache; mais le Général en renvoyant l'Ambassadeur le fit accompagner à la Cour d'Ismaël par Fernand Gomez de Lemos, qui fut chargé de présens très-gracieux, & d'un très-beau projet d'alliance, qui eût pu produire de grandes choses, s'il eût pu être suivi par celui qui l'avoit conçu.

ANN. de J. C. 1515.

DON EMMANUEL Roi.

ALPHONSE D'ALBUQUERQUE Gouverneur.

Cependant Hamed & Albuquerque cherchoient mutuellement à se nuire, & en vouloient à la vie l'un de l'autre. Albuquerque autorisé sur ce que le Roi lui avoit fait dire en trouva plûtôt les moyens que son adversaire, quoique celui-ci crût réussir par la même voye. Le Général fit donc proposer une entrevûë au Roi. Hamed vouloit que ce fût dans une tente faite exprès devant le Palais, où il prétendoit faire son coup. Le Général s'obstina à vouloir que ce fût dans la Citadelle. Hamed ne desesperant pas de réussir là même, y consentit. On regla le ceremonial & les conditions de cette visite. La principale de ces conditions étoit, que de part & d'autre on n'auroit point d'armes, condition qu'aucun des deux partis ne vouloit observer.

En effet dès le lendemain Albuquerque ayant pris toutes ses mesures, & Hamed les siennes,

ANN. de J.C. 1515.

DON EMMANUEL ROI.

ALPHONSE D'ALBUQUERQUE GOUVERNEUR.

Hamed entra le premier. On lui chercha querelle sur ses armes dans le tems qu'il se plaignoit justement lui-même de la même chose; & comme il commençoit à s'emporter, il fut percé de mille coups. Le Roi qui vint ensuite fut surpris, & craignit pour lui-même; mais bien-tôt il se tranquillisa. Les freres d'Hamed & leurs satellites, à qui on avoit fermé les portes, voulurent les forcer. Les troupes Portugaises qui étoient dehors & qui avoient le mot, accoururent. Le peuple alloit se mettre de la partie, dans l'incertitude si le Roi n'étoit pas mort: la présence de ce Prince, qui se montra de dessus un balcon l'appaisa. Cependant les freres d'Hamed gagnerent le Palais du Roi, qui étoit la principale Forteresse de la Ville, & s'y barricaderent. Il y avoit alors à Ormus un Officier du Sophi qui accompagnoit l'Envoyé de Perse, dont nous avons parlé, & qui sous mains devoit appuyer les desseins d'Hamed. Albuquerque l'envoya chercher, & lui commanda d'aller dire aux freres de ce perfide, que s'ils ne sortoient incessamment du Palais, il ne feroit quartier à personne. Cette menace eut son effet, ils abandonnerent le Palais, & peu après toute la famille de ce Ministre fut bannie de l'Etat, sous peine de mort. On signifia en même-tems une défense sous la même peine de porter des armes de nuit ou de jour; & cette défense, qui desarma le peuple, remit la tranquillité.

Depuis

ANN. de J. C. 1515.

DON EMMANUEL Roi.

ALPHONSE D'ALBUQUERQUE Gouverneur.

Depuis ce tems le Roi & le Général se virent avec plus de liberté, & Albuquerque parut avoir rendu la sienne à ce Prince, qui ne se possedoit pas de joye de se voir maître, au lieu qu'il ne l'avoit jamais été. Le Général ne se mêloit de rien dans les affaires du Gouvernement; mais dans le fond il prit de telles mesures, qu'Ormus ne put jamais secoüer le joug qu'il lui imposoit.

Un bruit qui se répandit alors qu'il venoit une Flotte du Caliphe sur Ormus en fut la principale cause. On ne sçauroit déterminer qui en fut l'auteur; si ce furent les Ministres du Roi, qui n'eussent pas été fâchés du départ d'Albuquerque, ou si ce fut Albuquerque lui-même qui le fit répandre à dessein de faire ce qu'il fit à ce sujet. Quoi qu'il en soit, accreditant cette nouvelle, qui n'avoit aucune apparence, il envoya Don Garcie de Norogna demander de sa part toute l'artillerie du Palais & de la Ville, sous prétexte qu'il avoit besoin de la sienne pour aller au-devant de cette Flotte, & ne pouvoit laisser la Citadelle sans armes. Noradin promit tout d'abord; mais s'étant ensuite repenti de sa facilité, il voulut se retracter. Don Garcie qui avoit ordre secret de l'enlever de force, si on la lui refusoit, lui ôta tout prétexte d'user de délais, en disant qu'il ne partiroit point, que l'artillerie ne fût livrée comme elle le fut en effet.

ANN. de J. C. 1515. DON EMMANUEL Roi. ALPHONSE D'ALBUQUERQUE Gouverneur.

Albuquerque acheva d'assûrer cet Etat à la Couronne de Portugal par un coup d'un plus grand éclat. Car il fit si bien, sous le prétexte qu'il pourroit naître des troubles dans le Royaume à cause de la multitude des Princes du sang des Rois d'Ormus qu'on avoit aveuglés pour les écarter du Trône; mais qui avoient femmes & enfans, dont on pourroit se prévaloir contre le Roi regnant, qu'il se fit livrer ces Princes, qui étoient au nombre de quinze, & les envoya à Goa avec leurs familles dans l'escadre de Garcie de Norogna, afin de les y tenir sous bonne garde. Et lorsqu'il partit lui-même d'Ormus, il donna ordre à Pierre d'Albuquerque, qu'il laissa Gouverneur de la Citadelle, de se rendre maître des deux enfans de Zeifadin, afin de tenir le Roi en bride par ces deux jeunes Princes, qui étoient les legitimes heritiers de la Couronne.

Avec cela il ménageoit si bien le Roi, que ce Prince, qui l'appelloit son pere, paroissoit lui avoir obligation de tout ce qu'il faisoit; & il contenoit si bien les Portugais, qu'il n'y en avoit pas un qui osât faire la moindre insulte, ou qui la fit sans en être puni. Il y en eut sept qui deserterent, & passerent chez les Arabes. Le Général les fit suivre, & se servit pour cela de Raix Noradin. Ils furent pris, & par sentence de Juge ils furent brûlés vifs dans le même bateau, dans lequel ils s'étoient évadés, à l'ex-

ception de deux, qui ayant rendu quelque ſervice dans la malheureuſe affaire de Calicut où le Maréchal fut tué, meriterent qu'on leur commuât leur peine en celle des Galeres. Cette ſeverité, qui contenoit tout le monde dans le devoir, augmentoit l'eſtime qu'on avoit pour le Général, & le mit en telle réputation, que les Cheqs ou Princes voiſins ſe hâterent de demander ſon amitié, ou par eux-mêmes venant en perſonne le ſalüer, ou par les principaux Officiers de leur Cour.

ANN. de J. C. 1515. DON EMMANUEL Roi. ALPHONSE D'ALBUQUERQUE Gouverneur.

Cependant il tomba malade: un dévoyement cauſé par ſes travaux continuels le mit ſi bas en peu de tems, qu'il fit ſon teſtament, & reçut tous les Sacrements comme pour mourir. Un peu de relâche qu'il eut dans ſon mal l'obligea de s'embarquer pour retourner à Goa. Il le fit ſi ſecretement, que cela même fit qu'on le crut mort. On fut néanmoins détrompé par ceux que le Roi envoya à ſa ſuite pour lui porter des rafraîchiſſements de ſa part.

A peine fut-il hors du Golphe qu'il parut un petit bâtiment de Maures parti de Diu, qui portoit des Lettres pour lui. L'une étoit d'un Maure, nommé Cid-Alle, & l'autre d'un Ambaſſadeur du Sophi auprès du Roi de Cambaïe. Le premier lui apprenoit que Loup Soarez d'Albergaria étoit arrivé dans les Indes avec douze Vaiſſeaux, & venoit pour lui ſucceder en qualité de Gouverneur: Que Diego Men-

ANN. de J. C. 1515.

DON EMMANUEL Roi.

ALPHONSE D'ALBUQUERQUE Gouverneur.

dez de Vaſconcellos venoit commander à Cochin, Diego Peréïra être facteur, & que le Roi avoit ainſi diſpoſé de pluſieurs poſtes. Il ajoutoit que Mélic Jaz étoit ſi mortifié de ſon rappel, qu'il n'avoit pas eu le courage de lui écrire. L'Ambaſſadeur d'Iſmaël lui diſoit à peu près la même choſe, tâchoit d'aigrir ſon eſprit ſur l'ingratitude avec laquelle on recompenſoit ſes ſervices, & lui offroit un aſyle chez ſon maître, avec tous les biens & tous les honneurs dont il étoit digne.

Albuquerque dans l'état où il étoit, n'étoit pas à l'épreuve d'un revers, ſi peu merité & ſi peu attendu. Saiſi à la vûë du triomphe de ſes ennemis, & du progrès qu'ils avoient fait dans l'eſprit du Roi, il ne put s'empêcher d'en témoigner ſa ſurpriſe. » Quoi, s'écria-t'il, Soa» rez Gouverneur des Indes ? Vaſconcellos & » Diego Peréïra, que j'ai fait paſſer en Portu» gal comme criminels, renvoyés avec hon» neur ? J'encours la haine des hommes pour » l'amour du Roi, & la diſgrace du Roi pour » l'amour des hommes ? Au tombeau, mal» heureux vieillard, il eſt tems, au tom» beau. « Il repeta pluſieurs fois ces dernieres paroles pénétré de la plus vive douleur. Après néanmoins que cette premiere impreſſion eut paſſé, il parut plus tranquille, & ſe laiſſa perſuader d'écrire au Roi. Il le fit en ces termes. » Seigneur, j'écris cette derniere Let-

» tre à votre Alteſſe avec un ſerrement de cœur, » qui m'eſt un ſigne certain de ma mort pro- » chaine. J'ai un fils dans le Royaume, je vous » prie de le faire grand à proportion de mes » ſervices, & je lui ordonne de vous le de- » mander ſous peine d'encourir ma maledi- » ction. Je ne vous dis rien des Indes, elles » vous parleront aſſez, & pour elles, & pour » moi. «

ANN. de J. C. 1515.

DON EMMANUEL ROI.

ALPHONSE D'ALBUQUERQUE GOUVERNEUR.

Il fit enſuite brûler les Lettres que les Maures de l'Indoſtan écrivoient à leurs correſpondans d'Ormus, en les avertiſſant de ne point livrer la Citadelle aux Portugais ; que le Gouverneur étoit relevé, qu'il en étoit venu un nouveau bien different de ſon prédéceſſeur, & qui ſeroit bien plus favorable à leurs affaires. Après cela il ne penſa plus qu'à ſon ſalut ; & quand il fut près de Goa, il envoya chercher le Vicaire général & le Medecin. Le mal avoit trop gagné pour que celui-ci pût y faire quelque choſe. Le Vicaire général lui adminiſtra les derniers Sacremens, qu'il reçut de nouveau avec les ſentimens d'une très-grande pieté. Toute cette nuit preſque s'étant paſſée dans les exercices de religion, il rendit ſon ame à Dieu un peu avant jour le 16. Decembre 1515. la ſoixante-troiſiéme année de ſon âge, dont il avoit paſſé les dix dernieres dans les Indes.

Son corps fut porté à Goa, & enſeveli dans l'Egliſe de Notre-Dame de la Montagne, qu'il

ANN. de J. C. 1515.

DON EMMANUEL Roi.

ALPHONSE D'ALBUQUERQUE Gouverneur.

avoit bâtie. Les obſeques qu'on lui fit furent magnifiques, & durerent près d'un mois. Mais le faſte de la pompe lugubre de cette ſolemnité lui fut moins honorable que le deüil univerſel où cette Ville fut plongée, & les larmes que répandoient ſans diſtinction Chrétiens, Muſulmans & Gentils, dont chacun croyoit perdre en lui ſon pere ou ſon appui. Plus de cinquante ans après ſes oſſemens, furent tranſportés en Portugal, où on lui fit encore de grands honneurs.

Sa maiſon tiroit ſon origine des enfans naturels des Rois de Portugal, dont le ſang fut autant honoré en lui que dans ſes Princes legitimes. Il étoit le ſecond fils de Gonzales d'Albuquerque, Seigneur de Villaverde, & de Dona Leonora de Meneſes, fille du premier Comte d'Atouguïa. Dans ſa jeuneſſe il avoit été grand Ecuyer du Roi Jean ſecond, & s'étoit toûjours diſtingué; mais ſa fortune l'attendoit aux Indes, où elle devoit lui faire acquerir le nom de *Grand*, & le mettre au niveau des Conquerants les plus celebres.

Il étoit d'une taille médiocre, mais bien proportionnée. Il avoit le tour du viſage agréable, le nez aquilin & un peu long, l'air noble & majeſtueux. La vieilleſſe le rendit encore plus venerable par l'extrême blancheur de ſes cheveux, & d'une barbe ſi longue, qu'il pouvoit la noüer à ſa ceinture. Dans le Commandement

il paroiſſoit grave & ſevere, & dans la colere terrible ; hors delà il étoit gracieux, plaiſant & aimable. Il avoit cultivé ſon eſprit par les belles Lettres. Il parloit ſur le champ avec grace, & écrivoit encore mieux. Il aſſaiſonnoit toûjours ſon diſcours de quelques bons mots, & il affectoit cela en particulier quand il parloit en maître, afin de corriger par-là ce que ſon air trop ſevere avoit de rebutant.

ANN. de J. C. 1515.

DON EMMANUEL Roi.

ALPHONSE D'ALBUQUERQUE Gouverneur.

La droiture, la juſtice & l'amour du bien public faiſoient proprement ſon caractere. Il étoit ſevere ſouvent juſques à la cruauté, avare pour les intérêts du Roi, inflexible dans ce qui étoit du ſervice & de la diſcipline militaire ; mais ſi affectionné en même tems à procurer le bien d'un chacun, que de ce mêlange de qualités auſteres & officieuſes, il réſultoit une idée générale qui le faiſoit aimer de ceux-même qui haïſſoient ſa ſeverité outrée. Sa rigide équité avoit fait une ſi grande impreſſion, qu'après ſa mort les Gentils & les Maures alloient offrir des vœux à ſon tombeau, pour lui demander juſtice contre la tyrannie de quelques-uns de ceux qui ſuccederent à ſa place, ſans ſucceder à ſes vertus. Durant ſa vie ſa rigueur lui fit de grands ennemis, & lui procura bien des dégoûts ; mais la facilité avec laquelle il revenoit à leur égard, & les excuſoit même à ceux qui l'exhortoient de ſe venger, ne ſervit pas peu à relever ſa gloire.

ANN. de J. C. 1515.

DON EMMANUEL ROI.

ALPHONSE D'ALBUQUERQUE GOUVERNEUR.

Dans la guerre il fut veritablement grand par la nobleſſe de ſes projets, la prudence avec laquelle il les conduiſoit, & la vigueur avec laquelle il les exécuta. Dans le Conſeil & dans l'action il paroiſſoit en lui deux hommes tous differens. Un jour de bataille il étoit tellement Capitaine, qu'il ſe montroit tout ſoldat, allant aux coups & s'expoſant comme un enfant perdu. On lui en a ſouvent fait des reproches inutiles, & dans l'affaire de Benaſtarin Diego Mendez de Vaſconcellos, quoique mécontent de lui, fut obligé de l'avertir qu'il s'expoſoit avec trop de témérité. Sans faire tort aux plus grands Capitaines de ſon tems, il n'y en eut point qui eût une réputation plus étenduë que la ſienne dans les trois parties du monde, l'Europe, l'Afrique & l'Aſie. Avec cela il étoit heureux, ce qui fit dire au Roi Ferdinand le Catholique parlant à l'Ambaſſadeur de Don Manuel, qu'il s'étonnoit que le Roi ſon gendre eût penſé à le retirer des Indes; mais Emmanuel le fit par la même politique qui avoit obligé Ferdinand lui-même à retirer le grand Capitaine Gonſalve de Cordouë du Royaume de Naples. Albuquerque avoit demandé Goa à titre de Duché, & ce fut ſur cette demande que ſes envieux acheverent de le rendre ſuſpect.

Trois Royaumes conquis, pluſieurs Forteresſes bâties, la paix établie ſur toutes les Côtes de l'Inde, pluſieurs Rois ſoumis, faits tributaires

Alphonse d'Albuquerque, surnommé le Grand.

Ville et Isle d'Ormus.

res ou alliés, furent son ouvrage, dont il n'eut d'autre récompense que le chagrin d'une disgrace qui le fit mourir là même, où il avoit commencé de naître en héros. Don Manuel connut pourtant la faute qu'il avoit faite, mais trop tard, & sans lui rendre justice de ses calomniateurs. Ce qu'il fit, c'est que veritablement il prit soin du fils qu'il lui avoit recommandé. Il lui fit quitter le nom de Blaise, pour prendre celui d'Alphonse. Il le maria ensuite à Marie de Norogna sa parente, fille du Comte de Linarés, & de Jeanne de Sylva fille du premier Comte de Portalegre. Il lui eût fait sans doute de grands biens, ainsi qu'il l'avoit promis au Comte de Linarés son beau pere; mais après la mort d'Emmanuel, Alphonse s'apperçut qu'on ignoroit sous le regne suivant les promesses qui lui avoient été faites, comme on avoit oublié les services de son pere. Ainsi les Héros ne doivent compter que sur la gloire qui éternise leurs belles actions, gloire que l'envie peut obscurcir pendant quelque tems, mais dont le tems même les fait toujours triompher.

ANN. de J. C. 1515. DON EMMANUEL Roi. ALPHONSE D'ALBUQUERQUE Gouverneur.

Albuquerque avoit souhaité que quelqu'un pût écrire son histoire. Il eût pu le faire, comme Cesar avoit écrit la sienne. Ses travaux l'en empêcherent; mais son fils y suppléa. C'est ce fils qui a donné les Commentaires que nous avons sous son nom. Il y paroît un grand amour

ANN. de J. C. 1515. DON EMMANUEL Roi. ALPHONSE D'ALBUQUERQUE Gouverneur.

de la verité, une grande modération, beaucoup de ménagement pour la perſonne des ennemis de ſon pere, & tant de modeſtie dans le détail des actions de ce Héros, qu'on peut dire que le portrait qu'il en fait, bien loin d'être outré, eſt beaucoup au-deſſous de ſon original.

Fin du ſixiéme Livre.

HISTOIRE
DES DECOUVERTES ET CONQUESTES DES PORTUGAIS
Dans le Nouveau Monde.

LIVRE SEPTIÉME.

ANN. de J. C. 1515. DON EMMANUEL Roi. LOPE SOAREZ D'ALBERGARIA GOUVERNEUR.

LA gloire de la nation Portugaiſe voloit avec la renommée dans toutes les parties du monde, tandis que le Portugal ſe rempliſſoit des richeſſes de l'Orient, & que l'Europe ouvroit des yeux admirateurs & jaloux ſur ſa proſperité. Don Manuel tranquille ſur ſon Trône joüiſſoit du plaiſir flatteur du grand nom que lui faiſoient juſques au bout de l'Univers ſes Capitaines par leurs ſuccès, leurs travaux & leurs conquêtes, & il recüeilloit ſans peine les tréſors immenſes qui étoient le fruit des fatigues inconcevables qu'ils avoient ſouffertes, & des périls ſans fin qu'ils avoient courus.

Ce Prince ſage & toûjours zelé pour la Re-

ANN. de J. C. 1515.

DON EMMANUEL ROI.

LOPE SOARES D'ALBERGARIA GOUVERNEUR.

ligion se fit honneur de ses avantages auprès du saint Siege en Prince Chrétien. Alphonse Roi de Congo lui avoit envoyé le Prince Henri son fils, avec une nombreuse jeunesse composée des enfans des principaux Seigneurs de sa Cour. Emmanuel leur fit donner l'éducation qui convenoit à leur qualité, & les fit passer ensuite à Rome, où l'on vit avec une extrême satisfaction ces prémices de la Barbarie, venir des extrémités de l'Afrique reconnoître le Vicaire de Jesus-Christ, & lui mettre comme sous les yeux les preuves des progrès que faisoit la foi.

Peu de tems après Emmanuel voulut faire encore dans Rome la montre d'une autre sorte de biens, en faisant une espece d'honneur au Souverain Pontife, qui étoit alors Leon X. des prémices des richesses de l'Orient. Tristan d'Acugna fut le chef de cette Ambassade, & conduisit avec soi trois de ses enfans, dont l'un fut depuis Gouverneur général des Indes. Selon les relations qui nous restent de ces tems-là, ce fut une des Ambassades des plus splendides qui eût encore paru dans cette Capitale du monde. Rien ne manqua à la magnificence de l'entrée de l'Ambassadeur; mais rien n'égala la beauté des presents. Ils consistoient en tous les ornements qui conviennent à la personne du Pape, & à la décoration de ses Autels, lorsqu'il tient Chapelle. C'étoient des ouvrages

en broderie d'or & d'argent, ſi chargés de perles & de pierres précieuſes, qu'ils en étoient tout couverts; ſi richement travaillés, que le travail ſurpaſſoit en quelque ſorte la matiere. Les yeux des Romains en furent éblouis; mais ce qui ne leur fit pas moins de plaiſir, ce fut une Panthere & un Elephant. L'Elephant inſtruit, ſe proſterna trois fois devant le Vicaire de Jeſus-Chriſt, & divertit enſuite la Cour en arroſant les ſpectateurs de l'eau qu'il avoit puiſée avec ſa trompe. La Panthere dreſſée à la chaſſe étrangla quelques bêtes, ſur leſquelles elle fut lâchée. Le Roi de Portugal vouloit auſſi procurer aux Romains le ſpectacle du combat d'un Elephant & d'un Rinocerot; mais le Rinocerot ne put arriver juſques à Rome, & mourut ſur les Côtes des Génes.

ANN. de J. C. 1515.

DON EMMANUEL Roi.

LOPE SOAREZ D'ALBERGARIA Gouverneur.

Tandis que tout l'Univers applaudiſſoit à ce Prince fortuné, il creuſoit lui-même le tombeau, où il devoit enſevelir avec Albuquerque le plus beau de ſa gloire & de celle de ſa nation. Il ſe repentit, il eſt vrai, de lui avoir envoyé un ſucceſſeur, & il écrivit à Soarez bornant ſon Gouvernement de Cochin à Malaca, & laiſſant le reſte à Albuquerque, ainſi qu'on le voit dans la Lettre de ce Prince rapportée tout au long dans les Commentaires de ce grand homme. D'autres diſent qu'il écrivit à Albuquerque le priant de choiſir une place dans les Indes à ſon gré, où il ſeroit independant du Gouver-

ANN. de J. C. 1515.

DON EMMANUEL Roi.

LOPE SOARIZ D'ALBERGARIA Gouverneur.

neur, avec promesse que dès que le tems de Soarez seroit expiré, il lui rendroit le Gouvernement avec le titre & les honneurs de Vice-roi. Mais le coup étoit frappé & le mal étoit sans remede.

Soarez arrivé à Cochin, fit ce que font quelquefois les personnes qui entrent en place par rapport à leurs prédecesseurs, à qui ils ne croiroient pas succeder, s'ils ne les détruisoient eux & leurs ouvrages; en quoi ils sont secondés communément par des subalternes, qui changeant d'intérêt comme d'objet, ou n'ont d'autre mérite que celui de sçavoir faire leur cour à un nouveau venu, ou éclypsent le mérite qu'ils ont en se rengeant du côté des fades Adulateurs. Il visita les places, fit des changements partout, mit ses créatures dans les differents postes, cassa & persécuta toutes celles d'Albuquerque, renversa toutes ses idées, prit des systêmes tout contraires, s'attacha en particulier à chagriner par de mauvaises manieres Don Garcie de Norogna, à qui son oncle avoit fait prendre les devants pour Cochin, en lui permettant de retourner en Portugal. En un mot il fit tout nouveau, croyant sans doute faire bien. Mais on s'apperçut bien-tôt de la difference qu'il y avoit d'homme à homme. Les ennemis des Portugais reprirent cœur, leurs amis se refroidirent, les Rois de Cananor, de Calicut & de Cochin, & particulierement ce dernier, per-

dirent pour lui la confiance qu'ils avoient dans Albuquerque, à qui ils ne ſçavoient rien refuſer. Les Portugais eux-mêmes parurent s'abbatardir; & ceux qui juſques alors avoient été des Héros, ne parurent preſque plus que comme des Marchands ou des Pirates. Ce n'eſt pas que Soarez n'eût ſon mérite; mais il pouvoit en avoir beaucoup, & être beaucoup au-deſſous d'Albuquerque.

ANN. de J. C. 1515.

DON EMMANUEL ROI.

LOPE SOARES D'ALBERGARIA GOUVERNEUR.

Les mauvais ſuccès & les diſgraces qui arriverent enſuite coup ſur coup, firent ſentir davantage le parallele par ſon contraſte, la fortune qui ſe mêle ſouvent de la réputation des grands hommes, éclypſant d'ordinaire leurs belles qualités, ou faiſant éclater les médiocres, ſelon qu'il lui plaît de les ſervir bien ou mal. C'eſt pourquoi on a toûjours dit que les grands talents ne ſuffiſent pas ſeuls à ceux qui commandent; mais que dans le choix qu'on fait de leurs perſonnes, il faut encore faire attention s'ils ſont heureux.

Il y avoit déja quelques-années qu'on menaçoit les Portugais d'une nouvelle Flotte du Caliphe; mais tous les bruits qu'on en répandoit, s'évanoüiſſoient enſuite, & rien ne paroiſſoit. En effet ſoit que ce Prince eût aſſez d'autres affaires, ſoit qu'il fût rebuté du malheureux ſuccès de ſa premiere tentative, il paroiſſoit s'endormir ſur ſes interêts. Deux choſes le reveillerent de ce profond aſſoupiſſement. La

ANN. de J. C. 1515.

DON EMMANUEL ROI.

LOPE SOARES D'ALBERGARIA GOUVERNEUR.

premiere fut l'adreſſe de l'Emir Hocem. La ſeconde, l'épouvante que lui cauſa la Flotte Portugaiſe entrée dans la mer Rouge ſous les ordres d'Albuquerque.

Hocem ayant été battu par Almeïda, n'oſa pas retourner au Caire, de peur d'y payer de ſa tête les fautes de ſa mauvaiſe fortune. Les Princes Muſulmans en ces tems-là ne faiſoient point de grace à leurs Généraux malheureux. Mais comme c'étoit un vieux courtiſan, il réſolut de faire ſa paix avec ſon Prince irrité, par quelque ſervice important, qui pût lui aider à rentrer dans ſes bonnes graces. Dans cette penſée ayant conferé de ſes vûës avec le Roi de Cambaïe & Mélic Jaz, il recüeillit les débris de ſon armée, & ſe retira à Gidda ou Judda, ainſi que les Portugais la nomment. Cette Ville qui eſt ſituée ſur la Côte d'Arabie à vingt-un dégrés & demi de latitude Nord, quoique ancienne & aſſez jolie pour ſes édifices, n'avoit d'autre mérite que d'être frequentée par les Pelerins qui alloient à la Méque, dont elle n'eſt qu'à une journée. Le terroir n'y produit rien; on eſt obligé d'y payer l'eau très-cher, parce qu'on l'y porte de fort loin ſur des bêtes de charge. Elle n'avoit alors aucunes murailles, & étoit ſujette aux courſes des Bedüins Arabes, qui l'infeſtoient par leurs voleries.

Hocem déterminé à s'y établir, fit entendre aux habitans, pour gagner leur bienveillance, qu'il

qu'il vouloit rester parmi eux pour les garantir du pillage des Arabes, qui venoient les rançonner jusques dans leurs maisons. Mais en même tems il écrivit au Caliphe d'autres motifs qu'il sçavoit devoir être agréés. Il commençoit sa Lettre » en exposant d'une manie- » re délicate le malheur de sa défaite, qu'il at- » tribuoit aux pechés des Musulmans, & à l'indi- » gnation de leur grand Prophéte. De-là passant » aux progrès extraordinaires que les Portugais » avoient faits, dans les Indes contre l'effort de » toutes les Puissances de l'Asie, il supposoit que » leur principale vûë étoit de se rendre les maî- » tres du tombeau de Mahomet, pour retirer des » Mahometans les mêmes tributs qu'ils reti- » roient eux-mêmes du saint Sépulchre & des » Chrétiens qui le visitoient. Il ne se trompoit pas en un sens ; car il est certain qu'Albuquerque zélé contre l'Alcoran autant qu'on puisse l'être, avoit formé le dessein de détruire la Méque & Médine, sans y laisser pierre sur pierre, & d'en enlever les trésors qui y sont ; & il auroit exécuté ce projet, s'il eût vécu. Il l'avoit tenté d'abord étant dans la mer Rouge, lorsqu'il fit route pour Gidda ; mais les vents refuserent. Cela ne lui fit point perdre de vûë cette résolution qu'il crut pouvoir effectuer, quand il se seroit rendu maître d'Ormus & de quelques autres postes sur le Golphe Persique & dans l'Yemen, d'où il prétendoit envoyer par terre

ANN. de J. C. 1515.

DON EMMANUEL Roi.

LOPE SOARES D'ALBERGARIA Gouverneur.

ANN. de J. C. 1516.

DON EMMANUEL Roi.

LOPE SOARES D'ALBERGARIA Gouverneur.

des gens déterminés pour les emporter d'un coup de main. » Hocem repréſentoit enſuite » comme un moyen efficace de s'oppoſer à leur » entrepriſe, la vûë qu'il avoit de fortifier Gid- » da, qui aſſûreroit le tombeau de Mahomet » contre les armes des Chrétiens, & rendroit » encore le Caliphe maître de toute cette Côte » de la mer Rouge. «

L'artifice d'Hocem réüſſit. Le Caliphe gagné par ce zéle apparent de Religion, & par l'interêt perſonnel qu'il y trouvoit, lui envoya des ſecours d'hommes & d'argent, lui donna des ordres pour entourer Gidda de murailles, & y bâtir une bonne Citadelle afin de tenir les habitans ſous le joug; ce qu'il fit. Mais comme l'alarme qu'eut le Caliphe de la Flotte d'Albuquerque & des progrès de ce conquerant, fit encore plus d'impreſſion, il penſa ſérieuſement à faire une nouvelle Flotte pour les Indes. Il en fit couper les bois en Aſie, comme la premiere fois. Et quoique le Bailli Portugais de l'Ordre de ſaint Jean de Jeruſalem battit encore cette Flotte dans la Méditerranée, coula ſix Vaiſſeaux à fond, & en prit cinq, il ſauva aſſez de bois de conſtruction, pour faire à Suez vingt-ſept bâtimens, Galions, Galeres, Fuſtes & Gelves, auſquelles on travailla avec une extrême diligence.

Dans le fort de ce travail, Raiz Soliman, Corſaire celebre, arriva à Alexandrie, pour lui

offrir ſes ſervices. C'étoit un homme de baſſe naiſſance né à Mytilene dans les Iſles de l'Archipel. Il avoit fait d'abord le métier de Pirate, & acquis quelque réputation; mais les plaintes que les Turcs même firent contre lui à la Porte lui ayant fait apprehender l'indignation de cette Cour, il vint croiſer ſur les Côtes d'Italie & de Sicile, où ayant fait des priſes conſiderables, il ſe mit en état de ſe faire recevoir du Caliphe, avec d'autant plus d'eſtime, qu'il ſe préſentoit en meilleure poſture.

ANN. de J. C. 1516.

DON EMMANUEL Roi.

LOPE SOARES D'ALBERGARIA Gouverneur.

En effet Sultan Campſon le reçut comme un homme qui lui étoit envoyé du Ciel dans les circonſtances, & auſſi-tôt il le nomma Général de la Flotte qu'il avoit fait équipper à Suez. Il lui donna Hocem pour Lieutenant Général, avec ordre de l'aller prendre à Gidda, d'aller enſemble à Aden pour s'en rendre les maîtres; & s'ils ne pouvoient en venir à bout, d'aller conſtruire une Fortereſſe dans l'Iſle de Camaran, où il ſçavoit que les Portugais avoient tenté d'en faire une.

Soliman exécuta ſa commiſſion avec le plus de fidelité & de promptitude qu'il lui fut poſſible, & alla ſe preſenter devant Aden. Le Roi d'Aden prévenu de l'arrivée de la Flotte Muſulmane, & ne pouvant douter des mauvaiſes intentions du Caliphe, avec qui il étoit mal, avoit mis la Ville en défenſe. Il avoit tiré d'Elach & des autres places de ſes Etats de puiſſants

ANN. de J. C. 1516.

DON EMMANUEL ROI.

LOPE SOAREZ D'ALBERGARIA GOUVERNEUR.

secours de troupes & de munitions, qu'il avoit envoyés à l'Emir Amirjam pour pouvoir soutenir un siege. Soliman voyant le peu de cas qu'on fit de sa sommation, bat la place avec fureur, fait une large bréche, monte à l'assaut, entre dans la Ville. Mais il y perdit tant de monde, qu'étonné d'une si vigoureuse resistance, & desesperant de pouvoir la prendre, il se retira, & alla à Camaran pour y commencer la Citadelle qu'il avoit ordre de bâtir.

Le séjour ennuyeux de cette Isle, où la faim & la soif ne pouvoient pas tarder à se faire sentir, joint à un travail désagréable & éloigné de son génie actif & entreprenant, lui ayant déplu, il laissa Hocem continuer l'ouvrage d'une place, dont le Caliphe lui avoit destiné le Gouvernement, & passa avec la meilleure partie des troupes dans la terre ferme, pour aller se rendre maître de la Ville de Zéibit, qu'il emporta.

Sur ces entrefaites la nouvelle est portée à Camaran, que le Caliphe ayant passé dans la Syrie à la tête d'une puissante armée contre Selim Empereur des Turcs, avoit été battu auprès d'Alep en bataille rangée, & y avoit perdu la vie. Quoique ce ne fût encore qu'un bruit sourd & incertain, Hocem, qui étoit piqué qu'on lui eût préferé Soliman dans le Commandement général, en profita pour débaucher les troupes qu'il avoit avec lui. Il ne manqua ni de raisons ni de facilités pour persuader

des gens qui souffroient ; de sorte que tous de concert abandonnent l'Isle, & se retirent à Gidda. Soliman, qui en fut bien-tôt instruit, y vole de son côté. Hocem lui ferme les portes. On alloit en venir aux mains de part & d'autre, quand le Muphti de la Méque transporté du zéle de sa Religion, & saisi de l'horreur des maux qu'alloit causer cette guerre civile, accourut à Gidda, & termina les differents des deux Compétiteurs. Hocem fut la victime de cette fausse paix, quoiqu'il s'en défiât. Soliman se saisit de sa personne sous prétexte de l'envoyer au Caliphe pour en faire justice, & le fit jetter secretement dans la mer une pierre au cou. Les bruits de la mort de Campson s'étant ensuite vérifiés, Soliman se déclara pour Selim, & s'en fit un mérite auprès du Sultan, qui ayant l'année suivante achevé de détruire l'Empire des Mammélus, eut obligation à Soliman de ce qu'il avoit fait, & reconnut ses services.

ANN. de J. C. 1516.

DON EMMANUEL Roi.

LOPE SOAREZ D'ALBERGARIA Gouverneur.

Emmanuel qui avoit eu des avis sûrs des nouveaux préparatifs, que le Caliphe faisoit à Suez pour cette Flotte dont je viens de parler, avoit aussi envoyé de nouveaux ordres au Gouverneur, & de puissants renforts pour aller la combattre. Soarez avoit été instruit d'ailleurs par Don Alexis de Menesès, qui avoit hyverné à Ormus, d'une partie des choses que je viens de rapporter ; de sorte que sans perdre de tems, il se mit en mer. Sa Flotte composée de qua-

ANN. de J. C. 1516.

DON EMMANUEL Roi.

LOPE SOAREZ D'ALBERGARIA Gouverneur.

rante-ſept Vaiſſeaux étoit la plus belle & la plus nombreuſe que les Portugais euſſent encore euë dans ces mers. L'élite de ſes Capitaines étoit de gens braves & de diſtinction; mais bien inférieurs pourtant à ces vieux Officiers, qui avoient ſervi ſous Alméïda & ſous Albuquerque, & que le dégoût du nouveau Gouvernement avoit obligés de repaſſer pour la plûpart mécontens en Portugal, avec Don Garcie de Norogna.

En entrant dans le port d'Aden, Soarez ſalua la Ville de toute ſon artillerie, & d'un grand bruit de fanfares & de trompettes, qui dura près de deux heures. La Ville ne répondit point au ſalut, ce qui étonna le Gouverneur, & commença à l'embarraſſer; car il n'avoit point d'envie d'attaquer la place. Peu de tems après il ſe raſſûra, voyant venir un eſquif à ſon bord avec un drapeau blanc en ſigne de paix. La bréche que Soliman avoit faite, n'avoit point été réparée. Amirjam prenant conſeil de la néceſſité où il ſe trouvoit, envoyoit trois perſonnes des plus notables de la Ville pour en porter les clefs au Général, en lui diſant. » Qu'il ſe reconnoiſſoit pour vaſſal du Roi de Portugal; & » livroit la Ville à ſa diſcretion: Qu'il auroit » fait la même choſe, lorſque Albuquerque s'y » préſenta, ſi ce Général trop auſtere n'avoit » d'abord revolté tous les habitans contre lui, » & inſpiré une crainte qui les obligea de ſe » mettre ſur la défenſive. «

Jamais occaſion ne pouvoit être plus belle de s'emparer d'Aden, & d'y conſtruire une Forteresſe; &, juſques au dernier Mouſſe de la la Flotte, il n'y avoit perſonne qui ne jugeât qu'il ne falloit pas la laiſſer échapper. Soarez ſeul penſa autrement, & ne daigna pas même tenir conſeil ſur la conjoncture preſente. Il fit répondre à l'Emir qu'il reſervoit ſa bonne volonté pour le retour, qu'il étoit preſſé d'aller chercher la Flotte du Sultan pour la combattre, qu'il lui demandoit ſeulement quelques Pilotes, & des vivres qu'il payeroit bien. L'Emir ne ſe tint pas de joye à cette réponſe qu'il n'eût jamais oſé eſperer, & n'attendant que l'heureux moment du départ de cette Flotte, il fit tout ce qu'il put pour l'accelerer, en envoyant tout ce qu'on lui demandoit, & cela avec des manieres ſi polies, que l'aveugle Soarez en prit occaſion de s'applaudir de l'énormité de ſa faute.

ANN. de J. C. 1516. DON EMMANUEL Roi. LOPE SOARIZ D'ALBERGARIA GOUVERNEUR.

Ayant levé l'anchre huit jours après, il fit route pour la mer Rouge, & penſa périr dans le détroit, pour avoir voulu marcher la nuit. Une tempête qui s'éleva maltraita extrémement ſa Flotte, & la mit en grand danger. Il en fut quitte pour la perte d'un de ſes Vaiſſeaux, qui ſe trouva ſi chargé des priſes qu'il avoit faites, qu'il coula à fond: digne récompenſe de l'avarice du Capitaine, qui eut le même ſort que ſes tréſors.

ANN. de J. C. 1516.

DON EMMANUEL Roi.

LOPE SOAREZ D'ALBERGARIA Gouverneur.

Après bien d'autres disgraces la Flotte se montra devant Gidda. La frayeur pensa en chasser tous les habitans ; Soliman les rassûra. La prudence du Général Portugais les tranquillisa encore davantage. Il est vrai que le port étoit de difficile accès, qu'on ne pouvoit en approcher que par un canal tortueux, qui étoit fortifié de quelques redoutes & de quelques batteries. Soarez apprehenda de s'y engager. Tandis qu'il perd le tems en irresolutions, Soliman, qui connut à qui il avoit affaire, lui envoya proposer le duel corps à corps. Soarez eut la sagesse de le refuser. C'en étoit une, s'il avoit osé entreprendre de s'emparer de la Ville, & de brûler la Flotte du Caliphe, comme il le pouvoit, & que tous les Officiers, qui frémissoient de colere & de honte, le demandoient; mais n'ayant pu prendre cela sur lui, se voyant insulté en toutes manieres par les ennemis, & ne pouvant tenir contre les reproches des siens, dont la plûpart mouroient de soif, il se remit à la voile pour l'Isle de Camaran.

Là il éprouva de nouveaux chagrins. Les habitans s'étoient enfuis ; à peine put-il obtenir quelques vivres d'une Isle voisine, où quelques-uns de ses gens furent enlevés par trahison & envoyés à Soliman. Faute de commodités pour finir la Citadelle que les Mammelus avoient déja bien avancée, le Général la détruisit. La peste, la faim, la soif faisant ensuite de furieux

furieux ravages parmi ſon monde, les tempêtes lui ayant encore fait perdre quelques Vaiſſeaux, les nations des deux bords de la mer Rouge étant comme conjurées pour lui refuſer toutes ſortes de ſecours, il repaſſa le détroit de Babelmandel, & alla tomber ſur Zéila à la Côte d'Afrique.

ANN. de J. C. 1516. DON EMMANUEL Roi. LOPE SOARIZ D'ALBERGARIA Gouverneur.

Cette Ville aſſez peuplée étoit toute ouverte & ſans défenſe; mais comme on y comptoit beaucoup ſur le Général, dont on ſçavoit tous les déſaſtres, le mépris donna du courage à ſes habitans, qui ayant fait ſortir les femmes & les bouches inutiles, pour les mettre en ſûreté dans la profondeur des terres, s'armerent, & firent bonne contenance ſur le rivage. La néceſſité fit qu'on ſe réſolut à la deſcente. Les ennemis s'en étonnerent peu, & reprochant aux Portugais la lâcheté qu'ils avoient fait paroître à Gidda, ils leur inſultoient en leur promettant qu'ils leur feroient meilleur accüeil, que n'avoit fait Soliman. L'avant-garde & le corps de bataille avoient déja mis pied à terre, & s'impatientoient furieuſement des lenteurs du Général qui conduiſoit l'arriere-garde. L'ennui de ſes délais d'une part, & la honte des inſultes des ennemis de l'autre, l'ayant emporté ſur le devoir, tous de concert fondirent ſur ces habitans rodomonts, qui ſoutinrent mal la gageure. A peine firent-ils quelque reſiſtance. Ils gagnerent leur Ville, entrerent par une porte, & ſortirent par

ANN. de J. C. 1516.

DON EMMANUEL ROI.

LOPE SOARES D'ALBERGARIA GOUVERNEUR.

l'autre avant que le Général, qui procedoit avec beaucoup de phlegme, eut descendu. Soit raillerie ou autrement, Simon d'Andrade lui envoya dire de se hâter, qu'il pouvoit venir en toute confiance, & ne trouveroit plus personne qui lui fit tête. Le compliment ne plût pas beaucoup à Soarez, & il parut très-piqué, qu'on lui eût dérobé la gloire qu'il devoit acquérir à cette action.

La Ville fut pillée. On y prit quelques provisions; mais peu. Le Général fit mettre le feu à tout le reste, comptant se pourvoir abondamment de tout à Aden, où il retourna plein de cette confiance avec laquelle il en étoit parti. Mais il n'en étoit plus tems, l'habile Amirjam avoit profité de sa bévûë, & s'étoit fortifié de son mieux. Les bréches étoient réparées, les remparts garnis d'artillerie, & la Ville pleine d'une bonne soldatesque prête à la bien défendre. Ainsi n'ayant plus rien à rédouter d'un homme qui avoit d'abord perdu toute son estime, & qui dans l'état ou il se présentoit, étoit plus capable d'exciter la compassion que la terreur, il lui refusa jusques à cette compassion même, ne voulut pas consentir qu'on lui fournît des vivres, & permit à peine qu'il pût faire de l'eau qu'il lui fit payer bien cher. Dans cette extrémité, Soarez confus & reduit à une espece de désespoir, retourna sur la Côte d'Afrique vers la Ville de Borbora; mais les calmes l'ayant pris,

il se vit contraint au premier vent de gagner Ormus, & de-là les Indes, ayant perdu encore en route une partie de sa Flotte que les tempêtes dissiperent, sans avoir recüeilli d'un armement si formidable d'autre fruit, que la honte de n'avoir absolument rien exécuté de tout ce que le Roi lui avoit commandé, & d'avoir perdu par sa faute deux des plus belles occasions, que la fortune pût lui présenter.

ANN. de J. C. 1516. DON EMMANUEL ROI. LOPI SOAREZ D'ALBERGARIA GOUVERNEUR.

Un malheur est souvent suivi d'un autre. Pendant que Soarez étoit occupé à sa triste expédition, Goa pensa revenir à son premier maître par la faute de son Gouverneur, Don Guttieres de Montroi, homme de qualité, & proche parent du Général, avec qui il étoit revenu dans les Indes pourvû par le Roi du Gouvernement de cette place. En voici l'occasion. Fernand Caldëira qui avoit été Page d'Albuquerque, s'étoit établi à Goa sous la protection de ce Général, & s'y étoit marié. Il fut peu après accusé à la Cour d'avoir fait le métier de fourban, courant également sur amis & sur ennemis, & fut traduit en Portugal chargé de fers. Comme il étoit homme d'esprit, il se défendit si bien, qu'il fut absous, & renvoyé avec honneur. Il repassa avec Soarez, & s'embarqua sur le Vaisseau que commandoit Montroi. Celui-ci étant à Goa avoit eu quelque galanterie avec la femme de Caldëira, & dans la route, soit que Caldëira en dé-

ANN. de J. C. 1516.

DON EMMANUEL ROI.

LOPE SOARES D'ALBERGARIA GOUVERNEUR.

couvrît alors quelque choſe, ſoit que le ſouvenir du paſſé fît renaître des idées déſagréables, ils eurent des paroles ſi vives, que Caldéïra laiſſant la Flotte à Moſambique, paſſa à Goa ſur un autre petit bâtiment. Y étant arrivé, & ayant eu de nouveaux éclairciſſements ſur ſes ſoupçons, il coupa le viſage & les jarêts à Henri de Toro, qui avoit été l'entremeteur des intrigues de Montroi. Se défiant enſuite de la paſſion & de la vengeance de celui-ci dans une place où il devoit être le maître; d'un autre côté ſe voyant ſans appui par la mort d'Albuquerque, il ſe retira à Ponda place de l'Idalcan, y conduiſit ſa femme, & y porta tous ſes effets. Ancoſtan, qui y commandoit pour l'Idalcan, ſçachant qu'il étoit brave, le reçut avec plaiſir, & lia bien-tôt avec lui.

Don Guttieres preſſé également de ſon amour & du deſir de ſe venger, fut très-irrité de la retraite de Caldéïra, & par divers meſſages ne ceſſoit de ſolliciter Ancoſtan de lui remettre ce transfuge, pour en faire juſtice. Ancoſtan qui avoit de la probité, ne voulut jamais entendre à ſes propoſitions, & fut offenſé qu'on voulût l'obliger à violer le droit d'hoſpitalité & d'aſyle, qui devoit être inviolable ſur les terres de ſon maître. Ces négociations ne réüſſiſſant pas, Montroi ſuborne un Portugais nommé Jean Gomez pour aſſaſſiner Caldéïra. Gomez prend la commiſſion, & va s'établir à Ponda. Caldéïra qui le

connoiſſoit le reçoit à bras ouverts, lui donne un appartement dans ſa maiſon, l'introduit chez Ancoſtan, & le met dans ſes bonnes graces. Quelques jours après Ancoſtan étant monté à cheval, & s'étant allé promener avec eux hors de la Ville, Gomez fait ſemblant d'avoir quelque choſe de particulier à dire à Caldéïra; il le tire un peu à l'écart, le tue ſous les yeux même d'Ancoſtan, & pique des deux. Ancoſtan outré le fait ſuivre, & ſans autre forme de procès lui coupe la tête, dès qu'on l'eut amené devant lui.

ANN. de J. C. 1516.

DON EMMANUEL ROI.

LOPE SOARIE D'ALBERGARIA GOUVERNEUR.

Plus irrité encore contre Ancoſtan, qu'il ne l'avoit été contre Caldéïra, Montroi ſentit auſſi un plus violent déſir de s'en venger, & ne pouvant le faire honnêtement, il voulut l'exécuter par une trahiſon. Afin donc de mieux couvrir ſon deſſein ſous les apparences d'un ſimple divertiſſement, il ſe prépare à donner un Carouſel, des jeux de cannes, & autres ſpectacles pour les Fêtes de la Pentecôte. Il y invite toute la jeuneſſe de la Ville & des environs, tant Portugais que Maures & Gentils, & ſous ce prétexte, il exerça aſſez long-tems ſa Cavalerie à faire divers mouvements.

Le jour même de la Pentecôte ſur le ſoir, ſans rien dire de ſon projet, il prit quatre-vingt chevaux, ſoixante-dix arquebuſiers Portugais, & environ cinq ou ſix cens Malabares, qu'il conduiſit juſques au pas de Benaſtarin, où ils

ANN. de J. C. 1516.

DON EMMANUEL Roi.

LOPS SOARES D'ALBERGARIA GOUVERNEUR.

arriverent à l'entrée de la nuit. Là leur ayant expliqué ſes vûës, il trouva quelque difficulté dans les gens de probité, à qui cette trahiſon ne plût pas; mais ayant interpoſé l'autorité du Roi, prétexté le bien du ſervice, il les fit partir la même nuit pour Ponda, après avoir engagé Jean Machiado de laiſſer le Commandement du parti à ſon frere Don Fernand de Montroi. Machiado plus expérimenté que celui-ci, lui conſeilla de ſe ſaiſir d'un défilé pour aſſûrer ſa retraite; ce qu'il fit. Mais Don Fernand ne fut pas auſſi docile ſur le conſeil qu'il lui donna de faire l'attaque de nuit, tandis que tout le monde étoit plongé dans le ſommeil. Il voulut attendre le grand jour: ce qui l'ayant fait découvrir, Ancoſtan paſſa de l'autre côté de la riviere avec ſes troupes, & la plus grande partie des habitans, dont il fit un corps. Les Portugais étant entrés dans Ponda y paſſerent au fil de l'épée ce qu'ils trouverent; mais leur Commandant déſeſperant de forcer le bataillon quarré, qui étoit au-delà du pont, & ſentant la faute qu'il avoit faite, envoya dire à Machiado de ſe retirer avec ſes gens de pied, & qu'il alloit en faire autant avec la Cavalerie, avec laquelle il le ſoutiendroit.

Ancoſtan, prenant cette retraite pour une fuite, paſſe le pont, donne ſur Don Fernand, & fait pleuvoir ſur lui une ſi grande quantité de fléches, qu'il le met en déſordre, & le fait

tomber sur son Infanterie, qui en fut encore plus troublée, & se mit en deroute. Ce fut encore pis quand on arriva au défilé: ceux qui devoient le garder, l'ayant abandonné pour avoir part au butin de la Ville de Ponda, Ancostan ne manqua pas de l'occuper, & profitant de l'avantage du lieu, il mit les fuyards dans une si grande presse, que ce ne fut plus qu'une boucherie. Machiado, pour donner lieu à Don Fernand de s'évader, fit ferme pendant quelque tems, & fut tué après avoir fait des prodiges de valeur, pour ne pas tomber entre les mains des ennemis. Si ceux-ci eussent voulu, il n'échappoit presque personne de ce parti. Ils eurent pourtant lieu d'être contens d'eux-mêmes; il resta cinquante Portugais sur la place; il y en eut vingt-sept de pris, & plus de cent Indiens ou morts ou prisonniers. Don Fernand de Montroi s'étant sauvé avec peine, & avec très-peu de suite, arriva à Benastarin où Don Guttieres l'attendoit répaissant son esprit d'avance du plaisir de la vengeance qu'il croyoit prendre d'Ancostan, & ne s'attendant à rien moins, qu'à l'issuë d'un si triste évenement.

ANNÉE J. C. 1516.

DON EMMANUEL Roi.

LOPE SOARES D'ALBERGARIA GOUVERNEUR.

Il y eut plus. Ancostan fier de sa victoire, & indigné de cette complication de perfidies d'un seul homme, dépêcha sur le champ à l'Idalcan, pour lui rendre compte de ce qui s'étoit passé, reveillant en lui l'esperance de se rendre maître de Goa, que l'infraction de la paix lui donnoit droit d'attaquer, & qui

ANN. de J. C. 1516.

DON EMMANUEL ROI.

LOPE SOARES D'ALBUQUERQUE GOUVERNEUR.

étant bien affoiblie par la perte qu'elle venoit de faire, pleine de deüil & d'effroi, feroit d'autant moins de reſiſtance, que n'étant pas prête pour ſoutenir un ſiege, elle ne pourroit être ſecouruë, à cauſe qu'on étoit à l'entrée de l'hyver. L'Idalcan, qui avoit fait une treve avec le Roi de Narſingue, profita de la conjoncture, & fit partir Çufolarin avec cinq mille chevaux & vingt ſix mille hommes de pied. Celui-ci s'étant joint à Ancoſtan, occupe tous les poſtes de la terre ferme. A la verité il ne put parvenir à entrer dans l'Iſle; mais il lui ferma ſi bien tous les paſſages, que Goa reduit par la famine étoit dans la néceſſité de ſe rendre, ſans les ſecours que lui amenerent Jean de Sylvéïra qui avoit hyverné à Quiloa, Raphael Pereſtrelle qui revenoit de Malaca, & Antoine de Saldagne qui vint cette année de Portugal avec une eſcadre de ſix Vaiſſeaux. Que de maux n'attire point un homme en place qui compte ſur l'impunité! & que les Rois ſont à plaindre, s'ils les ignorent, où s'ils n'ont pas la force d'en faire juſtice!

L'avarice & la concurrence de deux Compétiteurs mirent Malaca dans les mêmes riſques où Goa s'étoit vû reduit par un fol amour. George de Britto, qui ſucceda à George d'Albuquerque, bien loin d'adoucir les eſprits, que le ſupplice du Roi de Campar avoit éloignés, ne fit que les aigrir par ſon indiſcretion. La

Cour

Cour mal informée, lui avoit donné des ordres que George d'Albuquerque lui conseilla de ne pas suivre, prévoyant les inconvenients qui en arriveroient. Ces ordres concernoient les *Ambarages* & les *Ballates*, qu'on appelloit les esclaves du Roi. Ces gens étoient entretenus aux dépens du fisc. Ils n'étoient obligés qu'à certains travaux; Du reste on les laissoit vivre en paix dans leurs familles, avec leurs femmes & leurs enfans. Britto suivant ses instructions, leur retrancha les appointements, & les rendit veritablement esclaves, les repartissant entre les Portugais. Il entreprit en même tems de mettre des Portugais dans tous les Joncs & Navires qui abordoient à Malaca, pour y faire le commerce. Ces entrepriſes odieuses dictées par une avidité sans bornes, & contre toutes les regles de la prudence, reduisirent la Ville à une veritable solitude, dont elle eut beaucoup à souffrir. En vain Britto voulut corriger ce qu'il avoit fait, il n'en put venir à bout, & mourut dans la peine.

ANN. de J. C. 1516.

DON EMMANUEL Roi.

LOPE SOARES D'ALBERGARIA GOUVERNEUR.

Sa mort fut suivie d'une nouvelle calamité pour cette pauvre Ville. Il avoit nommé en mourant Nugnes Vaz Peréïra, pour commander à sa place. Peréïra s'étoit emparé de la Citadelle, & s'y maintenoit en vertu de cette nomination, & des ordres même de la Cour. Antoine Pacheco, qui étoit Capitaine de port & Général de la mer dans ces parages, préten-

ANN. de J. C. 1516.

DON EMMANUEL Roi.

LOPE SOAREZ D'ALBERGARIA Gouverneur.

dit que le Commandement lui appartenoit, & ſe prévaloit de l'ordre que le grand Albuquerque avoit établi, en ſubſtituant Fernand Perez d'Andrade à Ruy de Britto Patalin, ſuppoſé que celui-ci vint à manquer. Les Portugais s'étant partagés ſur cela en deux factions, Pacheco, qui vouloit éviter les occaſions des voyes de fait, ſe retira avec ſa Flotte à une petite Iſle voiſine. Un jour que Pacheco étoit venu à Malaca pour entendre la Meſſe, bien accompagné, Peréira paroît ſur le guichet de la Fortereſſe, l'appelle, & fait ſemblant de vouloir entrer en accommodement par voye d'arbitrage. Pacheco s'avance à la bonne foi, & eſt enlevé par force avec quelques-uns de ſes Partiſans. Cette violence ne fit qu'animer davantage les eſprits, & augmenter le feu de la diviſion. Le Roi de Bintam en profita. Il fit avancer avec un corps de troupes un Raja qui étoit à ſon ſervice, nommé Ceribige, & qui s'étoit acquis beaucoup de reputation parmi les ſiens. Celui-ci vint ſe camper à cinq lieuës de Malaca à l'entrée du Fleuve Müar. Il s'y fortifia tellement en peu de jours, qu'on ne fut plus à tems de le débuſquer. De-là faiſant des courſes par mer & par terre, il incommoda tellement la Ville, qu'aucun Vaiſſeau n'oſoit s'y préſenter, ce qui avec le tems auroit fait tomber cette place, ſi une Providence particuliere n'eût veillé ſur les Portugais, en

quelque ſorte malgré eux-mêmes.

ANN. de J. C. 1517.

Leur conduite n'étoit pas meilleure par tout ailleurs ; comme ſi la mort d'Albuquerque eût répandu parmi eux un eſprit de vertige, & qu'ils ſe fuſſent donné le mot pour travailler à ſe détruire : de ſorte qu'encourant en même tems le mépris & l'indignation des Gentils & des Mores, ils ſembloient leur inſpirer du courage, pour ſe ſoulever contre eux. A Baticala il y eut vingt-ſept Portugais tués dans une émeute. A Cochin cinq autres, qui étoient allés chaſſer dans la terre ferme, éprouverent le même ſort. Il s'en fallut de peu, qu'on ne fît main baſſe à Coulan ſur tous ceux qui y étoient. Hector Rodrigues, qui y avoit été envoyé pour tâcher d'obtenir l'agrément d'y conſtruire une Citadelle, para le coup par les ordres ſeveres qu'il leur donna de ne point ſortir, & d'être toûjours ſur leurs gardes. Quinze Fuſtes de Mélic Jaz coururent ſur Jean de Montroi, qui croiſoit ſur les Côtes de Cambaïe. Un renegat Portugais conduiſit l'entrepriſe, & leur fit naître l'eſperance de le prendre : la volonté ne leur manqua pas ; mais Montroi les battit. On contrevint, par haine pour Albuquerque, aux principales conditions du traité, par lequel le Roi des Maldives s'étoit rendu vaſſal du Roi de Portugal, & on éloigna l'eſprit de ce Prince. Enfin les Rois de Pegu & de Bengale ſe retirerent d'eux-mêmes de l'alliance des Portugais.

DON EMMANUEL ROI.

LOPE SOARIZ D'ALBERCARIA GOUVERNEUR.

ANN. de J. C. 1517.

DON EMMANUEL Roi.

LOPE SOARIZ D'ALBERGARIA GOUVERNEUR.

Il étoit tems que le Gouverneur général revint de son expédition pour remedier à tous ces maux, & c'est d'abord à quoi il s'appliqua. Il est vrai qu'il eut en arrivant quelques dégoûts, qui firent une diversion dans son esprit. La Cour bornoit & limitoit son autorité. Car, outre qu'elle nommoit à tous les Gouvernements, qui étoient auparavant assez à la disposition du Général, elle envoya encore Fernand d'Alcaçova en qualité d'Intendant des finances & droits du Roi, & elle avoit donné une commission particuliere à Antoine de Saldagne, pour croiser sur toute la Côte d'Arabie, avec des pouvoirs fort étendus, en lui assignant un nombre considerable de Vaisseaux. Soarez en eut beaucoup de chagrin. Mais après tout, comme un Gouverneur général se trouve toûjours avoir la principale autorité en main, & que dans cet éloignement il ne manque ni de prétextes, ni de couleurs pour interpreter ou suspendre les ordres de la Cour, Soarez fit si bien par lui-même & par ses créatures, qu'Alcaçova dégoûté, s'en retourna en Portugal cette même année, avec les Vaisseaux de la cargaison. Les plaintes qu'il y porta eurent leur effet, & se firent sentir à ses adversaires à leur retour. Car la coûtume fut établie dès-lors de faire sommer les Gouverneurs, & de les citer au Tribunal des finances du Roi pour y rendre compte. On ne laissa pas néanmoins de

trouver des reſſorts ſecrets pour échapper dans la ſuite à la rigueur de ce Tribunal. Pour ce qui eſt d'Antoine de Saldagne, il fut obligé de ſe contenter d'une eſcadre médiocre, avec laquelle il ne fit autre choſe, que de traiter la Ville de Borbora de la même maniere que l'avoit été celle de Zeila.

ANN. de J. C. 1517.

DON EMMANUEL ROI.

LOPE SOAREZ D'ALBERGARIA GOUVERNEUR.

Soarez dépêcha enſuite Don Alexis de Meneſes, à qui il donna trois Vaiſſeaux pour Malaca, avec ordre d'y établir Gouverneur Alphonſe Lopez d'Acoſta, Edoüard de Mello dans le Généralat de la mer, & de faire paſſer Edoüard Coello à Siam, afin d'y renouveller l'alliance avec le Roi, & engager ce Prince à faire aller ſes Vaiſſeaux à Malaca, pour en ranimer le commerce. Il envoya auſſi Emmanuel de la Cerda à Diu, Don Triſtan de Meneſes aux Molucques, & Don Jean de Silvéira aux Maldives, d'où il devoit paſſer à Bengale, & de-là revenir à l'Iſle de Ceilan, ſur laquelle le Gouverneur avoit des vûës.

Don Alexis de Meneſes s'acquita bien de ſa commiſſion. La confuſion étoit plus grande que jamais à Malaca. Nugno Vaz Peréira étoit mort, & il s'étoit élevé deux nouveaux Compétiteurs plus animés encore que les premiers; de ſorte que de part & d'autre on y étoit ſur le qui vive: tandis que le Roi de Bintam profitant de ces troubles, avoit formé un nouveau camp ſur le Fleuve Müar, pour fortifier celui

ANN. de J. C. 1517.

DON EMMANUEL Roi.

LOPE SOAREZ D'ALBERGARIA GOUVERNEUR.

de Ceribige, & infeſtoit tellement Malaca, qu'il la tenoit comme aſſiegée. Meneſes eut de la peine à remettre la tranquillité parmi les Portugais. Ce n'étoit pas le tems de punir les coupables; il ſe contenta de délivrer Pacheco & les autres priſonniers, & d'ordonner aux uns & aux autres d'oublier les injures paſſées. Coello, que Meneſes envoya à Siam, ſelon les ordres qu'il en avoit, réüſſit parfaitement dans ſa négociation, & à ſon retour eut l'obligation à une tempête, d'une autre bonne fortune qu'il ne cherchoit pas. Car ayant été jetté ſur les terres du Roi de Pam, gendre de Mahmud Roi de Bintam, qui étoit mal avec ſon beau-pere, ce Prince reçut Coello avec toutes les démonſtrations poſſibles d'amitié, & ſe rendit vaſſal du Portugal, s'engageant de payer un vaſe d'or d'un poids marqué pour tribut annuel.

Fernand Perez d'Andrade étant arrivé ſur ces entrefaites des Côtes de la Chine, où il avoit été envoyé, ainſi que nous le dirons ailleurs, Malaca ſe trouva un peu ſoulagée, & le Roi de Bintam aſſez déconcerté. Mais ce Prince recourant à ſes artifices ordinaires, fit ſemblant de vouloir la paix, & en jetta des propoſitions, dont il ne vouloit ſe ſervir que pour amuſer, ſçachant bien qu'Andrade & Meneſes ne feroient pas un long ſéjour à Malaca. En effet ces deux Officiers qui brûloient d'impatience de retourner en Portugal, voulurent

à peine entamer une négociation, dont ils devoient renvoyer la conclusion au Gouverneur, & partirent tout le plûtôt qu'ils purent, emmenant avec eux presque toutes les forces de Malaca.

ANN. de J. C. 1517.

DON EMMANUEL ROI.

LOPE SOAREZ D'ALBERGARIA GOUVERNEUR.

Alors le Roi de Bintam levant le masque, parut devant la Ville si inopinément, qu'Acosta, qui s'attendoit à la conclusion de la paix, pensa être enlevé avec la place dans le premier moment de la surprise. La Flotte ennemie composée de quatre-vingt-cinq bâtimens de ceux qu'on appelloit *Lanchares* & *Calaluzes*, parut d'abord dans le port, & mit le feu à deux Navires marchands & à une Galere, qu'on ne put secourir, à cause que la mer étoit basse. Il n'y avoit dans Malaca que soixante-dix Portugais la plûpart malades. La peur leur fit passer la fiévre. Tous s'armerent pour courir au port; mais dans le tems qu'ils y volent, l'armée de terre du Roi de Bintam se montra de l'autre côté. Ce fut une espece de miracle, que dans ce moment de trouble, la Ville ne fût point emportée. Mais malgré le désordre inseparable de ces attaques inopinées, Indiens & Portugais firent si bien leur devoir, que le Roi de Bintam s'étant morfondu près d'une vingtaine de jours devant la place, fut obligé de regagner son camp de Müar, se bornant, comme auparavant, à couper les vivres aux assiegez.

Il auroit peut-être pû réüssir à faire tomber la

ANN. de J. C. 1517.

DON EMMANUEL ROI.

LOPE SOARIZ D'ALBERGARIA GOUVERNEUR.

Ville par ce moyen, ſans une avanture, qui d'un hôte lui fit un ennemi, duquel il reçut depuis un échec, qui lui fit perdre l'un de ſes deux camps. Il avoit pris un Jave homme riche & puiſſant, qui venoit s'établir à Malaca avec toute ſa famille. Ce Jave avoit une femme très-belle, dont le Roi ſe rendit amoureux avec ſuccès. Le Jave s'apperçut bien-tôt de l'affront qui lui étoit fait, & plein du deſir de ſe venger, paſſe ſecretement à Malaca, ſe met à la tête d'un corps de Portugais ſoutenu du côté de mer par Edoüard de Mello, attaque le premier camp de Mahmud & l'emporte; malheureux pourtant dans ſa vengeance, puiſqu'il y fut tué.

Don Jean de Sylveira réüſſit aſſez bien dans ſon voyage des Maldives. Le Gouverneur le ſouhaitoit avec paſſion, & il en avoit pluſieurs motifs. Ces Iſles compoſent un Archipelague au-devant de la peninſule de l'Inde en deça du Gange, environ à ſoixante-dix lieuës de la Côte du Malabar. Les Arabes les comptent par milliers, la plûpart de peu d'étenduë, & ſéparées par de très-petits canaux les unes des autres. On les diſtribuë en treize parties, que les Indiens nomment *Atollons*, & qui ſont diſtinguées par des bras de mer plus larges. C'eſt une perſuaſion commune qu'elles ont fait autrefois avec l'Iſle de Ceilan, partie du continent, & qu'elles en ont été ſéparées par quelque violente révolution arrivée à la terre. Ce qui pourroit favoriſer

cette

cette opinion est, qu'on voit encore dans la mer grand nombre de Cocotiers. Les fruits qu'en arrachent les tempêtes & qui viennent sur la surface de l'eau, sont recherchés avec soin, & d'un bon commerce, parce qu'on les regarde comme un contrepoison aussi efficace, que l'est le bezoard. Les Cocotiers qui croissent dans ces Isles, font la plus grande richesse du pays. C'est de tous les arbres celui qui sert à plus d'usages, ainsi que les Anciens l'ont écrit du Lotos & de la plante Papyros. Le principal de tous est, qu'il fournit *le Caire*, qui est la matiere de tous les cordages. Elle consiste dans ces filaments nerveux qui se trouvent entre la premiere écorce & le test ou corps ligneux du coco. Cette matiere est si abondante, qu'il y en a pour fournir abondamment l'Asie & l'Afrique, & pour en faire part à l'Europe. Le pays produit outre cela diverses sortes de fruits. Il a des mines d'or & d'argent, des pierres précieuses, des coquillages qui servent de basse monnoye dans les Indes. On trouve aussi quantité d'ambre de toute espece sur les Côtes. Ces Isles reconnoissoient un Souverain lequel faisoit sa résidence à Mâle, la capitale, qui donne le nom à toutes les autres.

ANN. de J. C. 1517. DON EMMANUEL Roi. LOPE SOARIZ D'ALBERGARIA Gouverneur.

Lorsque les Mores négociants des Indes se virent exposés aux courses des Portugais, qui prétendirent d'abord être les seuls maîtres de la mer, ils abandonnerent les Côtes, & prenant plus

ANN. de J. C. 1517.

DON EMMANUEL Roi.

LOPE SOARIZ D'ALBERGARIA Gouverneur.

au large, afin d'échapper à leurs mains, ils faiſoient route par les Maldives, & de-là ils alloient ſe charger à Malaca, à Sumatra, dans les autres Iſles de la Sonde, & dans tous les endroits où les Portugais n'étoient pas encore établis. Don François d'Alméïda en ayant été averti, envoya Don Laurent ſon fils à la découverte de ces Iſles, avec ordre de croiſer ſur ce Parage. Ainſi Don Laurent d'Alméïda fut le premier des Portugais qui y alla, quoique cependant quelques Auteurs aſſûrent, qu'il n'y aborda point, & que, ſoit qu'il s'égarât, ſoit que les vents lui fuſſent contraires, il ne découvrit que l'Iſle de Ceilan, dont il prit poſſeſſion au nom du Roi de Portugal, ayant moüillé dans le port de Galle, & fait un traité d'alliance avec le Roi.

Celui qui regnoit alors dans les Maldives, avoit un Compétiteur qui poſſedoit quelques-unes de ces Iſles, & prenoit auſſi le titre de Roi. C'étoit un More de Cambaïe nommé Mamale établi dans le Malabar & ami des Portugais. Ce fut le motif qui engagea ſon Compétiteur à rechercher l'alliance de ceux-ci, & il ſe rendit volontiers tributaire de la Couronne de Portugal, à condition qu'on obligeroit Mamale de renonçer à ſes prétentions. Mamale le fit, en conſideration d'Albuquerque ; mais les ennemis de ce grand homme s'étant moqués de ſa complaiſance, il voulut rentrer dans ſes

droits, appuyé par les Portugais même, ce qui dégouta beaucoup le Roi des Maldives. ANN. de J. C. 1517. DON EMMANUEL Roi.

Cependant sur les instructions qu'Albuquerque avoit données à la Cour, de ces Isles, & des avantages qu'en pourroit retirer, le Roi Don Manuel donna ordre à Soarez de menager l'esprit de ce Prince, & de former un établissement solide dans ses Etats. C'étoit en conséquence de ces ordres, que Soarez avoit dépêché Sylvéïra. Comme celui-ci avoit dans ses instructions de promettre au Roi toute la satisfaction qu'il pouvoit desirer, il obtint aussi tout ce qu'il voulut. LOPE SOAREZ D'ALBERGARIA GOUVERNEUR.

Il étoit ordonné en même tems à Sylveira de donner la chasse aux Vaisseaux qui prendroient cette route du large, & sur-tout à un More Guzarate nommé Alle-Can qui avoit sept bâtiments à rames, avec lesquels il devoit convoyer six Navires de Cambaïe, & empêcher qu'on n'apportât aux factoreries Portugaises, le *Caire* ou cette matiere des cordages dont la cargaison se fait aux Maldives. Sylveira donna bien la chasse à Alle-Can; mais celui-ci, qui connoissoit en perfection le labyrinthe de toutes ces Isles lui échappa toûjours, lassa sa patience, & l'obligea de s'en aller sans avoir rien fait autre chose, que prendre deux Navires qui venoient de Bengale, & qu'il envoya à Cochin.

La prise de ces deux Navires fut cause

ANN. de J. C. 1517.

DON EMMANUEL Roi.

LOPE SOARE D'ALBERGARIA Gouverneur.

qu'il eut un auſſi mauvais ſuccès dans le Royaume de Bengale, que celui qu'il avoit eu à la Cour du Roi des Maldives, avoit été heureux. Les Vaiſſeaux, que Sylvéïra avoit pris, appartenoient au beau frere du Gouverneur de Châtigan, Ville du Royaume de Bengale, où Sylvéïra alla moüiller. Un Mouſſe de ces Vaiſſeaux n'y eut pas mis plûtôt pied à terre, qu'il déclara que c'étoit Sylveira qui les avoit pris, & que lui & tous ceux de ſa ſuite n'étoient que des voleurs & des fourbans. Ce qui fortifia d'avantage cette opinion, ce fut la maniere dont Sylveira ſe comporta à l'égard de Jean Coello, que Fernand Perez d'Andrade avoit envoyé à la Cour de Bengale au nom du Roi de Portugal, dont il paſſoit pour être Ambaſſadeur. Car Coello étant allé innocemment à bord du Vaiſſeau de Sylvéïra, celui-ci, qui voulut avoir l'honneur de cette Ambaſſade, retint Coello priſonnier. Le Gouverneur de Châtigan, qui aimoit Coello, & ne pouvoit douter qu'il ne fût là au nom du Roi de Portugal, ne put s'empêcher de conclure de cette détention, que c'étoit en effet un Pirate : Portugais à la verité, mais que la crainte d'être puni de quelque crime par le Gouverneur Général, avoit obligé de faire ce métier; de ſorte que toute la Ville s'étant ſoulevée contre lui, il eut beaucoup à ſouffrir, & de la faim, & de la part des habitans, pendant tout un hyver qu'il fut obligé

de passer dans cette rade. Coello, qu'il relâcha, raccommoda un peu ses affaires ; mais la haine qu'on avoit pour lui, fit qu'on lui trama une trahison, où l'on fit entrer le Roi d'Arracan. Sylvéïra s'en tira heureusement. Voyant cependant qu'il avançoit peu, & perdoit son tems, il partit pour aller joindre le Général à l'Isle de Ceilan, où il devoit être alors occuppé à construire une Citadelle, dont Soarez avoit promis à Siquéïra de lui donner le Gouvernement.

ANN. de J. C. 1518.

DON EMMANUEL ROI.

LOPE SOARIZ D'ALBERGARIA GOUVERNEUR.

Ceilan étoit un grand objet pour les Portugais, & la Cour avoit aussi donné des ordres précis au Gouverneur de s'y établir, & d'y bâtir une Forteresse. L'Isle, qui est d'une forme presque ovale, & placée vis-à-vis du Cap de Comorin à la pointe de la Peninsule en deça du Gange, a environ soixante-dix lieuës de long sur près de cinquante de large. La nature semble l'avoir faite pour les délices, & elle conserve encore aujourd'hui de quoi autoriser l'opinion de ses habitans, qui croyent, que là étoit le Paradis terrestre. L'air y est très-sain, & la terre extrémement fertile. Les bois de canelle y répandent une odeur des plus douces, qui se porte bien au loin dans la mer, & l'annonce avant qu'on la voye. Les arbres dont on la tire, les orangers & les citroniers y forment des bois touffus & précieux, sans avoir besoin d'une main qui les cultive. On y trouve plusieurs pierres précieuses. Il y a des mines

ANN. de J. C. 1518.

DON EMMANUEL Roi.

LOPE SOARIE D'ALBERGARIA Gouverneur.

d'or, d'argent & d'autres métaux. On pêche sur ses Côtes de très-belles perles. Les Elephants y sont plus beaux & plus dociles, que dans nul autre endroit des Indes. Les Insulaires y professent pour la plûpart la Religion ancienne du païs, telle qu'elle leur est enseignée par les Brachmanes. Ils ont en particulier une grande veneration pour une montagne, qui s'éleve au milieu de l'Isle, que les Portugais ont nommé le *Pic d'Adam*. On voit sur son sommet un ou deux vestiges, que les Insulaires disent être ceux des pieds du premier homme. Ils prétend, que c'est là qu'il fut créé, & qu'il fut enseveli avec son épouse, sous deux pierres sépulchrales, qu'on y voit encore, à ce que rapportent quelques Auteurs. Quoique cette montagne, soit extraordinairement escarpée, & qu'on n'y monte qu'à travers d'affreux précipices & des dangers de mort continuels, les devots du pays & surtout les Jogues y font des fréquents pelerinages, pour y satisfaire à leur devotion. L'Isle étoit partagée en neuf Royaumes, dont le principal étoit celui de Colombo, où le Général avoit ordre d'aller.

Soarez avoit hyverné à Cochin, pour faire les préparatifs de son expédition, à laquelle il travailla avec d'autant plus d'ardeur, qu'ayant appris qu'on lui envoyoit un successeur, il apprehenda que son arrivée ne le surprît, & lui ravît une petite gloire, dont il avoit grand besoin,

pour reparer un peu ſes diſgraces paſſées. Il partit donc vers la mi-Septembre avec une Flotte de dix-ſept Vaiſſeaux, ſept à huit cens Portugais, pluſieurs Naïres de Cochin, & quelques troupes Malabares. Il arriva en peu de tems à la vûë de Ceilan, & prit port à Galle, où les vents contraires le tinrent près d'un mois. Delà ayant fait voile pour Colombo, il apperçut en y arrivant une petite Baye qui formoit un très-beau port, dans lequel ſe jettoit une riviere ſortie des terres. Il s'y arrêta, réſolu de conſtruire la Forteresſe en cet endroit. Il dépêcha auſſi-tôt vers le Roi pour lui en demander l'agrément. Ce Prince prévoyoit aſſez les inconvenients de cette demande, qui fut bien combattuë dans ſon Conſeil. Mais faiſant reflexion aux avantages que le Roi de Cochin avoit retirés de ſon alliance avec les Portugais, par le moyen deſquels il étoit devenu riche & puiſſant, d'aſſez petit Prince qu'il étoit, gagné d'ailleurs par les préſents & les belles paroles de l'Envoyé du Gouverneur, il accorda tout de la meilleure grace du monde. Mais les Mores étrangers qui ſe trouvoient dans ſes ports, ayant travaillé pour faire changer cette réſolution, non-ſeulement le Roi ſe retracta; mais il fit encore tant de diligence pour ſe mettre en défenſe, que Soarez trouva le lendemain une eſpece de rétranchement fait dans l'endroit où il vouloit bâtir, & des batteries dreſ-

A N N. de J. C. 1518.

DON EMMANUEL Roi.

LOPE SOARIZ D'ALBERGARIA Gouverneur.

ANN. de J. C. 1518.

DON EMMANUEL ROI.

LOPE SOAREZ D'ALBEROARIA GOUVERNEUR.

sées qui commençerent à tirer sur lui.

Moins étonné qu'indigné de la legereté du Prince qui lui manquoit de parole, il ne délibera point à l'attaquer, & après quelque resistance il força le retranchement, où il perdit quelques-uns des siens, & entre autres Verissime Pacheco. Mais la perte des ennemis fut plus considerable. Déterminé à bâtir sa Forteresse bon gré malgré, le Gouverneur fit creuser un fossé sur une des pointes de la Baye, & éleva en deça un mur de pierre seche pour mettre les pionniers à couvert. Le Roi voyant ce mur élevé, & rebuté de la premiere disgrace, envoya faire des excuses, & demander à renoüer la négociation. Soarez y consentit; mais il ajouta qu'il étoit juste, qu'en punition de la trahison quil lui avoit faite, il se rendit vassal de la Couronne de Portugal, & payât un tribut annuel d'un certain nombre de Bahars de Canelle, d'Elephants & de pierres précieuses enchassées dans leurs anneaux On consentit à tout: la Citadelle se fit avec une extrême diligence, le Roi fournissant les manœuvres & les matériaux. Soarez en ayant donné le Gouvernement à Sylvéïra, & laissé Antoine de Miranda pour commander dans ce parage, repartit pour Cochin, où trouvant Diego Lopez de Siquéïra son successeur, il lui remit en main le Gouvernement des Indes, & fit voile pour le Portugal. Il y arriva en Janvier de l'an 1519. plus riche des biens qu'il emportoit

emportoit du nouveau Monde que de la gloire qu'il y avoit acquiſe.

ANN. de J. C. 1518.

DON EMMANUEL Roi.

DIEGO LOPEZ DE SIQUEÏRA GOUVERNEUR.

Diego Lopez de Siquéïra qui ſucceda à Soarez, n'ayant pas eu une meilleure fortune que lui, n'eut auſſi rien à lui reprocher. Il pourvut d'abord aux differens Gouvernemens ſelon les ordres qu'il en avoit de la Cour, expédia les Vaiſſeaux de la cargaiſon pour le Royaume, & partagea ceux qui devoient reſter dans l'Inde, ſelon les diverſes deſtinations. Antoine de Saldagne eut ordre d'aller croiſer ſur les Côtes de l'Arabie, pendant que le Gouverneur ſe prépareroit à y aller reparer les fautes de ſon prédeceſſeur. Chriſtophle de Sa & Chriſtophle de Soſa avec leurs eſcadres devoient veiller ſur les Côtes de Diu & de Dabul, contre les Fuſtes de ces deux places. Alphonſe de Meneſes fut envoyé à Baticala, dont le Seigneur refuſoit le tribut ordinaire. Jean Gomez Chéïra-Dinéïro partit pour les Maldives, avec ordre d'y bâtir ſelon le traité fait, une Factorerie qui tînt lieu de Fortereſſe. Hector Rodrigues fut continué dans ſon poſte de Coulan, pour exécuter la commiſſion qu'il avoit eue de Soarez d'y élever une Citadelle. Antoine Correa nommé pour aller en Ambaſſade à la Cour de Pegu, devoit conduire un ſecours à Malaca, & Simon d'Andrade avec une eſcadre de cinq Vaiſſeaux fut deſtiné pour la Chine.

L'expédition d'Antoine de Saldagne ſe borna

ANN. de J. C. 1518.

DON EMMANUEL Roi.

DIEGO LOPEZ DE SIQUEIRA GOUVERNEUR.

à quelques prises. Menesès obtint ce qu'il voulut à Baticala, parce qu'heureusement le Gouverneur Général allant à Goa, arriva presque en même tems que lui devant cette place. Christophle de Sosa perdit un de ses Vaisseaux qui sauta : les Fustes de Dabul lui en prirent un autre chargé d'effets pour le Roi de Portugal & lui-même ayant fait descente, fut si bien battu, qu'il eut toutes les peines du monde à se rembarquer. Jean Gomez étant arrivé aux Maldives y bâtit sa Factorerie, où il resta avec seulement quinze hommes pour en avoir la regie ; mais au lieu de s'y comporter avec prudence, s'étant érigé en petit tyran, & suivant son humeur brusque & emportée, il souleva contre lui les Maures étrangers, qui l'assommerent, & firent main basse sur tout son monde. Hector Rodrigues eut beaucoup de peine à venir à bout de ses fins. Personne ne consentoit qu'il bâtît un Fort. De son côté, il feignoit de se borner à un magazin ; mais les fondements qu'il jettoit le trahissant malgré lui, alors il se vit plusieurs fois sur le point d'être égorgé : mais comme la Reine lui prêtoit la main, & le favorisoit contre l'avis de son Conseil & de tout son peuple, il mit son ouvrage en état de pouvoir être perfectionné sans crainte. A peine en fut-il là, que reveillant de vieilles dettes, il aliena l'esprit de la Reine qui les avoit payées au centuple. Cette Princesse se

répentit trop tard des ſervices qu'elle lui avoit rendus, & éprouva ce qui lui avoit été dit ſouvent, qu'elle travailloit elle-même à ſe mettre ſous le joug. Les tentatives qu'elles fit pour le ſecoüer, furent inutiles, & elle fut obligée de demander la paix, après l'avoir rompuë.

ANN. de J. C. 1518.

DON EMMANUEL ROI.

DIEGO LOPEZ DE SIQUEIRA GOUVERNEUR.

Simon d'Andrade gâta à la Chine tout ce que ſon frere, qui y étoit allé avant lui, avoit fait de bien. Après la priſe de Malaca, rien ne convenoit mieux aux affaires des Portugais, que de ſe faire connoître dans le grand Empire des Chinois, d'y établir une bonne correſpondance, & d'en faire le commerce.

Il a paru au jour tant d'hiſtoires & de relations de l'Etat de cette grande Monarchie ſi reſpectable par ſon antiquité, par la longue ſuite & la Majeſté de ſes Empereurs, la ſageſſe de ſon Gouvenement politique, l'étenduë, le nombre, la fertilité de ſes provinces, qui embraſſent un pays auſſi grand que l'Europe, la multitude infinie de ſes peuples, la beauté de ſes Villes & de ſes édifices, le caractere cultivé & poli de ſes habitans, la varieté des arts & des ſciences qui y fleuriſſent, les richeſſes immenſes qui y ſont, ou le fruit de l'induſtrie, de l'art, ou des avantages de la nature, qu'il ſeroit ſuperflu de ſe jetter dans une digreſſion inutile, pour donner à connoître des choſes qu'aujourd'hui preſque perſonne n'ignore : ainſi renvoyant mon lecteur à ces mêmes relations, je laiſſe tout ce qui

ANN. de J. C. 1518.

DON EMMANUEL ROI.

DIEGO LOPEZ DE SIQUEÏRA GOUVERNEUR.

concerne la Religion, les mœurs, le Gouvernement & les autres notices de cet Empire, dont le détail me meneroit trop loin, pour venir à ce qui eſt préciſément de mon hiſtoire.

Les premiers Chinois que les Portugais virent, furent ceux que Diego Lopez de Siqueira trouva dans le port de Malaca, de qui il reçut toutes ſortes de politeſſes & de bons conſeils, ainſi que je l'ai dit. Le grand Albuquerque y en rencontra d'autres, quand il vint pour prendre cette Ville, & il trouva dans ceux-là les mêmes manieres engageantes qui l'obligerent à lier avec eux. Ce Général qui avoit un grand diſcernement, conçut une haute idée d'une nation, qui ſe faiſoit eſtimer juſques dans des patrons de Vaiſſeaux, & dans des équipages compoſés de gens de baſſe naiſſance, & dont le métier ne s'accorde pas toûjours avec les bienſéances. Il leur fit connoître à leur départ, que, lorſqu'il ſeroit maître de la place, il auroit un extrême plaiſir que les Chinois vouluſſent bien la frequenter, & de leur part ils le lui promirent; mais la guerre, qui y avoit continué toûjours depuis, les en avoit écartés auſſi bien que les autres nations.

Sur cela la Cour de Portugal détermina d'envoyer une eſcadre à la Chine pour y conduire un Ambaſſadeur. L'eſcadre compoſée de neuf Vaiſſeaux étoit commandée par Fernand Perez d'Andrade, qui s'y rendit la premiere année du

Gouvernement de Lope Soarez d'Albergaria. Quand Perez arriva aux Isles voisines de Canton, le Mandarin Général de la mer vint avec ses Vaisseaux au devant de lui dans l'esprit de défiance que devoit donner la premiere vûë des Vaisseaux Portugais. Perez ne fit point mine de se mettre en défense, & se comporta en tout fort prudemment. Etant arrivé à Canton quelque tems après, il donna part aux Mandarins du sujet de sa venuë, leur consigna l'Ambassadeur & sept personnes de sa suite, essuyant tout le céremonial ordinaire en ce pays là. Et après quatorze mois de séjour, pendant lesquels il fit visiter les Villes maritimes par George de Mascareñas qu'il y envoya, il tacha de prendre par lui-même toute la connoissance qu'il put du pays, sans négliger ses intérêts personnels, il se disposa à s'en retourner. Mais, avant que de mettre à la voile, il fit publier dans les ports de Canton, de Taman & de Nanto où il avoit séjourné, que s'il y avoit quelqu'un qui eût lieu de se plaindre de quelque Portugais, il pouvoit venir en liberté pour en recevoir satisfaction, & par l'éclat d'une si belle action laisa cette nation sage pleine d'une haute idée de lui & de tous les sujets du Roi de Portugal. Son retour à Malaca y fut d'un grand secours à la Ville. De-là passant dans l'Indostan, il revint en Europe, où il arriva heureusement au grand contentement d'Emmanuel, qui ne pouvoit se

ANN. de J. C. 1518.

DON EMMANUEL ROI.

DIEGO LOPIZ DE SIQUEIRA GOUVERNEUR.

ANN. de J. C. 1518.

DON EMMANUEL Roi.

DIEGO LOPEZ DE SIQUEIRA GOUVERNEUR.

laſſer d'entendre les relations qu'il lui fit de ſon voyage.

Cependant l'Ambaſſadeur Thomas Perez fut conduit à Pekin, avec tous les honneurs qu'on rend aux Miniſtres des plus grands Rois. Son voyage de Canton à Pekin fut de quatre mois. Tout étoit dans les plus favorables diſpoſitions pour la réüſſite de ſa négociation. L'Empereur avoit conçu beaucoup d'eſtime pour les Portugais, dont le nom s'étoit répandu dans toute l'Aſie. L'Envoyé du Roi de Bintam, qui étoit allé demander du ſecours contre eux, s'efforçoit en vain de les détruire. Mais Simon d'Andrade ne fut pas plûtôt rendu avec ſon eſcadre à l'Iſle de Taman, que prenant une conduite toute oppoſée à celle de ſon frere, & croyant agir avec les Chinois, comme s'il eût eu affaire avec des Cafres du Cap de Bonne-Eſperance, il commença par jetter les fondements d'une Forteresſe dans l'Iſle, dreſſer des batteries, diſpoſer des ſentinelles, courir ſur les Vaiſſeaux marchands, piller ceux qui venoient de l'Inde ſans paſſeport du Gouverneur, & les rançonner. Donnant enſuite carriere libre à tout ce que le libertinage a de plus effrené, lui & les ſiens firent inſulte aux Chinois comme à l'étranger, enlevant les filles dans les maiſons, faiſant eſclaves les perſonnes libres, & vivant dans une diſſolution également honteuſe à notre ſainte Religion, & à l'honneur

de leur nation ; de sorte qu'ayant irrité & scandalisé ces peuples moderés & judicieux, tout s'arma pour les détruire. Ils ne pouvoient éviter d'être pris, & traités comme des voleurs & des Pirates ; mais un ouragan ayant dissipé la Flotte Chinoise, ils eurent le tems de s'évader. Thomas Perez & ceux de sa suite payerent pour les coupables, & porterent la peine qui leur étoit dûë. La nouvelle de ces désordres étant parvenuë à la Cour, on ne les regarda plus que comme des espions. Ils furent renvoyés à Canton, où consumés de chagrins & d'ennuis, Perez & les autres de sa suite moururent miserablement. Ce qu'il y eut de plus déplorable, c'est que la nation Portugaise décriée se sentit de cette mauvaise conduite, & fut comme bannie de la Chine, qui lui ferma ses ports pendant une longue suite d'années.

ANN. de J. C. 1518.

DON EMMANUEL Roi.

DIEGO LOPEZ DE SIQUEÏRA GOUVERNEUR.

Simon d'Andrade étoit si pressé d'aller à la Chine pour y faire cette belle manœuvre, que passant à Malaca il n'y laissa aucun secours, quoique la Ville toûjours pressée en eût un très-grand besoin. Antoine Correa allant au Royaume de Pegu, ne fit pas la même chose. Il trouva la place réduite à de très-grandes extrémités. Une très-petite mesure de ris s'y vendoit une cruzade, on n'y disoit plus la Messe, faute de vin ; les voyes étoient fermées à tous les secours des environs ; les ennemis se

ANN. de J. C. 1518.

DON EMMANUEL Roi.

DIEGO LOPEZ DE SIQUEIRA GOUVERNEUR.

préſentoient ſouvent, ſans que les Portugais oſaſſent ſortir pour leur courir ſus ; le Gouverneur étoit mourant & une partie de la garniſon malade. Les trois Vaiſſeaux que Correa avoit menés mirent la Ville un peu plus à l'aiſe. Malgré ce ſecours néanmoins Correa pendant deux mois ne fut pas peu embarraſſé à reſiſter aux fréquens aſſauts des ennemis, qui s'étant ranimés par l'arrivée même du renfort, devinrent ſi importuns, que Correa, ſur qui tout rouloit, ne mangeoit ni ne dormoit ſans être armé, fatigant ſans ceſſe du corps & de l'eſprit. A la fin les ennemis ſe laſſerent & ſe retirerent plus loin, ce qui lui donna la facilité de ſuivre ſa route pour aller à ſa deſtination.

Du port de Pedir, où Correa alla ſe charger, il ſe rendit à celui de Martaban, d'où il envoya à la Cour de Pegu deux ou trois perſonnes en ſon nom, pour y donner part de ſa venuë. Le Roi de Pegu étoit alors un très-puiſſant Prince, qui en avoit pluſieurs autres pour ſes tributaires. Le Roi de Siam & lui occupoient toute la preſqu'iſle au-delà du Gange. Leur Puiſſance & leur voiſinage les faiſoient toûjours ennemis. Les peuples néanmoins de ces deux Princes ſe reſſemblent aſſez dans leur Religion, leurs mœurs & leurs inclinations.

Le Roi de Pegu ayant goûté les motifs de l'Ambaſſade, dépêcha les Envoyés de Correa, & fit partir avec eux le *Raulin* de la Cour qui

eſt

ANN. de J. C. 1518. 1519.

DON EMMANUEL Roi.

DIEGO LOPEZ DE SEQUEIRA GOUVERNEUR.

est le Chef de la Religion du pays, & un des principaux Ministres d'Etat, pour aller regler les conditions du traité. Dès qu'on en fut convenu, & qu'il fut question de les ratifier, le Raulin & le Ministre du Roi jurerent avec beaucoup de céremonie sur les Livres de leur Religion. Correa, qui avoit fait prendre un surplis à l'Aumônier de son Vaisseau, pour donner aussi quelque dignité à son serment, soit qu'il ne fût pas content du breviaire de cet Aumonier qui se trouva trop mal propre, soit que persuadé en mauvais Casuiste, qu'il n'y avoit point de foi à garder avec ceux qui n'étoient pas dans le sein de la vraïe Religion, & qu'il ne voulût pas prophaner les Livres saints par un serment qu'il n'étoit résolu de garder, qu'autant que cela conviendroit à ses affaires, se fit apporter un recueil de sentences, de chansons & de vaudevilles, sur lequel il dit tout ce qu'il voulut. Le hazard néanmoins l'ayant fait tomber sur ces paroles de l'Ecriture, *vanité des vanités, tout n'est que vanité*, il fut saisi d'une secrete horreur, & sentit un juste scrupule de la prophanation qu'il venoit de faire, laquelle eût sans doute bien scandalisé les payens mêmes, s'ils eussent pu comprendre cette supercherie. Le traité ayant été ainsi fait, & le commerce reglé au contentement des contractans, Correa remit à la voile, & revint à Malaca accompagné de plusieurs Joncs chargés de vivres & de provi-

ANN. de J. C. 1518. 1519.

DON EMMANUEL Roi.

DIEGO LOPIZ DE SIQUEIRA Gouverneur.

sions, qui y ramenerent l'abondance.

Garcie de Sa étoit arrivé dans cette Ville pendant l'abſence de Correa, & depuis ſon départ pour le Royaume de Pegu. Il y étoit venu pour les intérêts perſonnels de Diego Lopez de Siquéira. Mais Acoſta, qui étoit toûjours malade, lui remit le Gouvernement de la place pour s'en aller mourir à Cochin. Mahmud étoit toûjours campé ſur le Fleuve Muar, dont le voiſinage tenoit auſſi toûjours la Ville en inquiétude. Au retour de Correa on réſolut de ſe délivrer de cette importunité. Correa & Mello commanderent le parti. Quelques forts que fuſſent les retranchemens & les obſtacles que l'ennemi avoit mis tout le long de la riviere, tout fut forcé. Les Portugais pourſuivant leur victoire, vont juſques à la Pagode où étoit le quartier du Roi. Il en étoit déja ſorti, & avoit mis ſes troupes en bataille avec ſes Elephans. Il ſembloit devoir ſe battre en brave homme, de la maniere dont il fit ſervir ſon canon, & que ſes troupes paroiſſoient animées: mais ce beau feu s'étant changé tout d'un coup en une terreur panique, il ſe vit abandonné des ſiens par une honteuſe fuite, obligé de laiſſer tous ſes bagages en proye au vainqueur, & de ſe retirer à Bintam pour y attendre une meilleure fortune.

Les Roïs d'Achen & de Pacen, quoiqu'alliés des Portugais, profitant de l'état d'afflic-

tion où étoit Malaca, s'étoient mal comportés à leur égard. Ce dernier en particulier, sous je ne sçais quels prétextes avoit pillé leur Factorerie; & dans l'émeute qui se fit en cette occasion, il y en eut jusques à vingt-cinq de tués, & plusieurs maltraités & mis en prison. Garcie de Sa se voyant un peu plus au large depuis la défaite du Roi de Bintam, jugea à propos de leur en marquer son ressentiment. Il en donna la commission à Emmanuel Pacheco, qui étoit un peu intéressé à la vengeance, son frere Antoine étant du nombre de ceux qu'ils avoient faits prisonniers. Quoique Pacheco n'eût qu'un seul Vaisseau, néanmoins la crainte qu'il inspira fut telle, que non-seulement il éloigna de ces quartiers tous les Vaisseaux étrangers; mais que pas même une barque de pêcheur n'osoit se montrer.

ANN. de J. C. 1518. 1519.

DON EMMANUEL ROI.

DIEGO LOPEZ DE SIQUEIRA GOUVERNEUR.

Les ennemis n'ayant pas la hardiesse d'attaquer le Vaisseau, se bornerent à épier les occasions où Pacheco envoyoit sa Chaloupe à terre. Il s'en présenta bien-tôt une si favorable, qu'il ne paroissoit pas que cette Chaloupe pût échapper. Elle s'étoit engagée dans la riviere de Jacoparin pour aller faire aiguade. Les ennemis l'ayant apperçuë, borderent aussi-tôt les deux rivages du Fleuve, & commencent à décocher une grêle de fléches, pendant qu'on équippe le plus promptement qu'il est possible trois Lanchares, dans chacune

ANN. de J. C. 1518. 1519.

DON EMMANUEL ROI.

DIEGO LOPES DE SIQUEIRA GOUVERNEUR.

desquelles il y avoit cent cinquante hommes. Il n'y en avoit que cinq dans la Chaloupe assez occupés à parer avec leurs boucliers les traits qu'on leur lançoit. Le vent & le flux leur étoient contraires, & servoient les ennemis à souhait. Ces cinq braves dans cette extrémité, prennent le seul parti que pouvoit inspirer le courage, qui étoit de mourir en faisant les derniers efforts de valeur. Ainsi dès que le premier bateau que commandoit le Raja Sudamicin eut joint la Chaloupe, l'un des cinq hommes fort & robuste le saisit, les autres quatre prenant le nom de Jesus pour cri de guerre, volent dedans de plein saut, & à coups de lances percent tout ce qui se presente, le cinquiéme les ayant suivis & faisant pareillement son devoir, les ennemis étonnés se confondent, se renversent les uns sur les autres, & enfin se jettent à l'eau malgré les efforts de Sudamicin, qui forcé de faire comme eux, de rage & de déséspoir ne cessa de blesser ou de tuer ceux des siens qui tomberent sous sa main, qu'après qu'il eût été noyé. Les deux Lanchares qui suivoient, ayant perdu cœur en voyant le mauvais succès de la premiere, se mettent en fuite à la vûë de cinq hommes épuisés de fatigues, & du sang qu'ils perdoient par leurs blessures; & leur ayant ainsi laissé une pleine victoire, mirent leur Roi dans la nécessité de demander la paix.

Le Gouverneur Général en partant de Lis-

bonne avec neuf Vaiſſeaux, avoit fait un voyage heureux ayant conduit avec lui toute ſa Flotte aux Indes. L'année ſuivante le Roi en fit partir une autre de quatorze voiles, ſous le commandement de George d'Albuquerque, qui portoit les proviſions de la Cour pour être une ſeconde fois Gouverneur de Malaca. La deſtinée de cette ſeconde Flotte fut tout-à-fait déplorable. Un gros tems l'ayant ſéparée dans la mer Atlantique, l'un de ces Vaiſſeaux retourna à Liſbonne. Un ſecond commandé par un Eſpagnol d'un grand nom, mais dont la conduite fit voir un cerveau bleſſé, n'ayant pu doubler le Cap de Bonne-Eſperance, relâcha au Bréſil, où les Sauvages tuerent juſques à ſoixante-dix hommes de ſon équipage. Le Capitaine ne fut point fâché de cette perte; car ayant pris le deſſus ſur les Portugais qu'il déſarma d'intelligence avec ſes Caſtillans, il ſe fit Forban, & périt enſuite miſerablement. Un troiſiéme commandé par Emmanuel de Soſa, ayant perdu le Capitaine, le Pilote & grande partie de ſon monde vers les Iſles du voiſinage de Quiloa par la trahiſon des Inſulaires, le Vaiſſeau mal gouverné alla ſe briſer ſur le rivage, où les Maures aſſommerent tout ce qui tomba ſous leurs mains, à l'exception d'un Mouſſe dont le Roi de l'Iſle de Zanzibar, fit préſent au Roi de Mombaze. Neuf autres de ces bâtimens aborderent à Mozambique, où ils furent obligés

ANN. de J. C. 1518. 1519.

DON EMMANUEL ROI.

DIEGO LOPES DE SIQUEIRA GOUVERNEUR.

ANN. de J. C. 1520.

DON EMMANUEL Roi.

DIEGO LOPEZ DE SIQUEÏRA GOUVERNEUR.

d'hyverner avec George d'Albuquerque leur Général. Il n'y en eut que quatre qui arriverent cette année dans l'Inde.

Cette Flotte portoit un nouvel Intendant des Finances. C'étoit le Docteur Pierre Nugnes, que le Roi envoyoit à la place d'Alcaçova, que Soarez avoit ſi fort maltraité. Celui-ci étoit exempt de la juriſdiction du Gouverneur général. Outre la finance, il avoit encore la police & la juſtice. Le Roi lui avoit aſſigné vingt hommes pour ſa garde, de gros appointemens des privileges conſiderables, & par là le Gouverneur général ſe trouvoit preſque borné au ſeul militaire.

Siqueïra, qui avoit hyverné cette année à Cochin pour faire les préparatifs de ſon voyage de la mer Rouge, ayant appris par les quatre Vaiſſeaux qui étoient arrivés dans l'Inde, l'armement que le Roi avoit fait ſous le Commandement de George d'Albuquerque, dépêcha un bâtiment à Mozambique, pour donner ordre à celui-ci de venir l'attendre vers le Cap de Roſalgate; & ſuppoſé qu'il eût déja paſſé, de le venir joindre dans la mer Rouge, & de le ſuivre juſques à Gidda. Mais les Vaiſſeaux qu'il commandoit, étant preſque tous Navires de charge, quelques Capitaines, qui avoient leurs commiſſions pour ailleurs, & n'étoient pas obligés de ſervir dans ces ſortes d'expéditions, refuſerent d'obéïr. Leurs inſtan-

ces ayant paru juſtes, il fut déterminé que des neuf Vaiſſeaux que commandoit Albuquerque, quatre paſſeroient en droiture dans l'Inde avec l'Intendant, & que les cinq autres iroient avec Albuquerque à la rencontre du Gouverneur. Mais Siquéïra étant déja entré dans la mer Rouge, les Capitaines refuſerent encore de ſe ſoumettre; & Albuquerque ayant pris acte de leur refus, fit route pour Ormus, & fut forcé de prendre port à Calajate. Là s'étant laiſſé perſuader par Edoüard Mendez de Vaſconcellos de faire priſonnier Raiz Zabadin Gouverneur de cette place, ſelon les ordres ſecrets que Mendez en avoit du Roi même d'Ormus, l'affaire fut ſi mal menée, qu'ils ne purent réüſſir dans leur tentative, & qu'il y eut vingt Portugais tués & plus de cinquante bleſſés, Zabadin n'ayant perdu que trois des ſiens, & s'étant fait autant d'honneur en cette rencontre que les Portugais s'en firent peu.

ANN. de J. C. 1520.

DON EMMANUEL Roi.

DIEGO LOPEZ DE SIQUEÏRA GOUVERNEUR.

Siquéïra étoit enfin parti dès le mois de Février avec une Flotte de vingt-quatre voiles, & de trois mille hommes de troupes, dont il y en avoit dix-huit cens Portugais, pour renoüer la partie de la mer Rouge: entrepriſe ſi ſouvent recommandée par la Cour, ſi ſouvent tentée & toûjours malheureuſe. Il tira d'abord ſur le Cap de Guardafu, évitant la Côte d'Aden, dont il paroît qu'il ne voulut pas tâter. Son voyage fut prompt juſques au Cap, où il ar-

ANN. de J. C. 1520

DON EMMANUEL ROI.

DIEGO LOPEZ DE SIQUEIRA GOUVERNEUR.

riva presque aussi tôt que les Courvettes, à qui il avoit fait prendre les devants pour battre cette mer, & tâcher de sçavoir des nouvelles des Rumes qu'il avoit envie de surprendre. Il avoit ordonné à ces Courvettes de donner legerement la chasse aux Vaisseaux qu'elles trouveroient; afin que croyant n'avoir que quatre ou cinq bâtimens en tête, les ennemis prissent confiance, & donnassent dans le piége. Quelques jours s'écoulerent, sans qu'il lui arrivât rien de considerable, que de prendre une miserable Bicoque, où il n'étoit resté qu'une vieille, à qui il eut l'obligation de trouver de l'eau dont il avoit grand besoin, en reconnoissance de quoi il ne voulut pas mettre le feu à la peuplade. Il passa ensuite à la Côte d'Arabie au dessous d'Aden, & alla donner sur un Ecuëil où son Vaisseau se brisa & périt. De-là étant entré dans le détroit, il apprit par les prises qu'il fit, qu'il étoit venu à Gidda six Galeres Turques & quinze cens hommes de renfort: Que les intentions de la Porte étoient d'occupper Zéibit, & de marcher ensuite contre Aden. Sur cela il tint conseil & exposa les ordres qu'il avoit, qui consistoient à marcher contre la Flotte du Sultan, ou s'il ne le pouvoit, de tacher de prendre quelque connoissance des terres du Prêtre-Jean, d'y aborder, & de mettre à terre l'Ambassadeur qui étoit venu en Portugal de la part de ce Prince, & celui que le Roi

Roi Don Emmanuel lui envoyoit.

ANN. de J. C. 1520.

DON EMMANUEL Roi.

DIEGO LOPEZ DE SIQUEIRA GOUVERNEUR.

Le Conſeil ayant opiné pour le premier parti, on mit le Cap ſur Gidda ; mais les vents du Nord ayant commencé à ſouffler, & étant des vents durables en cette ſaiſon, la crainte qu'on eut d'éprouver les mêmes diſgraces qui étoient arrivées aux deux précedents Gouverneurs, fit qu'après avoir lutté quelques jours inutilement, on fut obligé de revenir au ſecond parti, & de faire route pour l'Iſle de Maçua, qu'on découvrit le jour de Pâques, & où l'on moüilla le lendemain dixiéme d'Avril. Les habitans l'avoient abandonnée croyant que la Flotte dont ils avoient eu nouvelle par une Gelve, étoit celle des Turcs, de qui ils apprehendoient d'être maltraités, quoique Mahometans comme eux, de ſorte que le Général fut obligé de faire avancer quelques brigantins pour prendre langue. Un de ces brigantins ayant rangé de fort près la terre, il vint un petit bateau à bord, conduit par trois hommes, qui ayant reconnu les Portugais ſauterent dans le brigantin avec de grandes demonſtrations de joye, montrant une Lettre & un anneau qu'ils portoient.

Ces hommes étoient envoyés par le Gouverneur d'Arquico, Ville ſujete de l'Empereur d'Ethiopie, & port conſiderable. La Lettre écrite en Arabe témoignoit » le plaiſir infini qu'il » avoit de voir enfin s'accomplir leurs ancien-

ANN. de J. C. 1520.

DON EMMANUEL Roi.

DIEGO LOPEZ DE SIQUEÏRA Gouverneur.

» nes Prophéties, qui leur annonçoient qu'il » viendroit un jour sur leurs terres des Chré- » tiens d'un puissant Royaume de l'Occident, » qui devoient s'unir d'amitié & d'intérêts avec » eux, comme ils l'étoient déja par la foi qu'ils » professoient. Que le Roi David son maître » ne soupiroit qu'après cette union, par l'espe- » rance qu'il avoit conçûë qu'elle serviroit à » la destruction de la secte de Mahomet: Qu'il » lui avoit donné les ordres les plus précis de » les bien-recevoir quand ils paroîtroient: Qu'il » alloit donner part au Barnagais, Gouverneur » de la Province, de cette bonne fortune: Que » cependant il prioit le Général de vouloir bien » permettre aux habitans de l'Isle de Maçua de » retourner chez eux, & de les regarder quoi- » qu'ils fussent Mahometans, comme sujets de » l'Empereur des Abissins. «

La lecture de cette Lettre remplit les Portugais de consolation. Siqueïra surtout, qui se regarda comme l'homme du monde le plus fortuné pour avoir fait cette découverte, ne pouvoit exprimer ni contenir le plaisir qu'il en ressentoit. Il répondit donc au Gouverneur le plus obligeamment qu'il lui fut possible, & donna à ses Envoyés un drapeau dans lequel paroissoit une Croix comme celle de l'Ordre de Christ, pour servir de sauve-garde. Cet Etendart si respectable de notre Religion, ne fut pas plûtôt apperçu par les habitans de la

Ville d'Arquico, que tous accoururent en foule comme en procession, le Gouverneur à la tête pour le recevoir, & le porterent ensuite en chantant des Hymnes & des Pseaumes jusques à sonPalais, sur lequel il le fit arborer.

ANN. de J. C. 1510.

DON EMMANUEL Roi.

DIEGO LOPEZ DE SIQUEIRA GOUVERNEUR.

Les présens mutuels ayant succedé & établie une plus grande sûreté de part & d'autre, ceux qui vinrent parler de la part du Gouverneur d'Arquico demanderent des nouvelles d'un certain Ambassadeur que l'Empereur d'Ethiopie avoit envoyé dans les Indes pour le faire passer de là en Portugal. C'étoit celui qui étoit dans la Flotte, & qu'on tenoit caché pour les raisons que je vais dire; mais il faut que je reprenne d'un peu plus loin son histoire.

Nous avons vû jusques ici les soins infinis que s'étoient donnés les Rois Don Jean II. & Don Emmanuel, pour découvrir les terres d'un Prince Chrétien, connu dans l'Europe dès les tems des Croisades, sous le nom de Prêtre-Jean, les differentes personnes qu'ils avoient envoyées par diverses routes pour en avoir quelque connoissance. Leurs soins ne furent pas en quelque sorte inutiles, & nous avons remarqué que sur les indices qu'on leur avoit donnés, c'étoit l'Empereur des Abissins ou de la haute Ethiopie. Pierre de Covillan l'un des premiers qui avoient été envoyés à cette recherche, étoit arrivé à la Cour de ce Prince où nous l'avons

ANN. de J. C. 1521.

DON EMMANUEL Roi.

DIEGO LOPEZ DE SIQUEIRA GOUVERNEUR.

laiſſé. Ceux qui depuis tenterent d'y pénétrer par le Sénégal, n'y réüſſirent point par l'artifice des Portugais même. Ceux qui allerent par l'Egypte & par la Côte de Zanguebar, furent plus heureux, particulierement les trois que Triſtan d'Acugna avoit débarqués à Quiloa, & qu'Alphonſe d'Albuquerque fit mettre à terre vers le Cap de Guardafu.

Pierre de Covillan avoit été parfaitement bien reçu de l'Empereur Iſcander ou Alexandre qui regnoit alors. Ce Prince ayant vu ſes Lettres de créance le traita fort bien, & conçut de grandes eſperances ſur l'alliance qui lui étoit propoſée. Mais la mort l'ayant enlevé à la fleur de ſon âge, ſon frere Nahu, qui lui ſucceda, ſe trouva avoir d'autres penſées, & par un principe de politique ordinaire à cette Monarchie, il ôta à Pierre de Covillan toute eſperance de pouvoir retourner dans ſa patrie; de maniere que Covillan prenant parti de la néceſſité, ſe maria, & ne penſa plus qu'à finir ſes jours dans cet exil. Nahu étant mort auſſi peu de tems après ſon frere, David ſon fils encore enfant, monta ſur le Trône ſous la tutelle de l'Imperatrice Helene ſa mere.

Cette Princeſſe, qui avoit beaucop de tête & de courage, reprit les erremens d'Iſcander d'autant plus volontiers, qu'elle avoit déja appris par la voye publique les belles choſes que les Portugais avoient faites aux Indes; de

sorte qu'elle résolut de répondre à l'Ambassade du Roi de Portugal. Elle ne jetta pas à la verité les yeux sur Pierre de Covillan, du retour duquel elle ne pouvoit pas s'assûrer ; mais elle choisit un Chrétien nommé Matthieu, Arménien de nation, qui avoit resté long-tems au Caire, fait plusieurs voyages en Ethiopie, dont elle s'étoit servie en plusieurs négociations, & qui par-là avoit mérité sa confiance. A ses Lettres de créance elle ajoûta un morceau de la vraye Croix dans un reliquaire d'or, dont elle faisoit present au Roi de Portugal. Elle lui donna ensuite pour compagnon d'Ambassade un jeune Abissin, homme de qualité, & les fit passer tous deux secretement dans les Indes, où ils devoient demander au Gouverneur un embarquement pour le Portugal.

ANN. de J. C. 1521.

DON EMMANUEL ROI.

DIEGO LOPEZ DE SIQUEIRA GOUVERNEUR.

Alphonse d'Albuquerque, qui étoit alors en place, retira l'Ambassadeur des mains du Tanadar de Dabul, qui le tenoit comme en prison. Il lui rendit toutes sortes d'honneurs dans la Ville de Goa, & le fit passer à Cochin, ainsi que je l'ai dit, pour le faire embarquer sur le meilleur voilier qui dût aller cette même année en Portugal. Mais l'Ambassadeur n'ayant rien de respectable que son propre mérite, chose assez peu connuë dans un étranger, & peu estimée de ceux qui ne font cas que d'un certain éclat qu'on ne voyoit pas en lui, les ennemis d'Albuquerque, ceux même qui a-

ANN. de J. C. 1521.

DON EMMANUEL Roi.

DIEGO LOPEZ DE SIQUEÏRA GOUVERNEUR.

voient le plus d'autorité dans Cochin, le traitterent comme un impoſteur, lui firent toutes ſortes d'avanies, ſur leſquelles rencherirent encore les Capitaines Bernardin Freyre & François Peréïra Peſtaña, de qui il eut beaucoup à ſouffrir en route, & particulierement à Mozambique.

Don Emmanuel, qui en fut informé avant même leur arrivée, en fut ſi indigné, qu'il envoya au-devant de ces deux Capitaines pour les mettre aux fers, & les traduire enſuite dans les priſons de Liſbonne, où ils expierent long-tems leur faute, & d'où ils ne ſortirent que ſur les inſtances réiterées de l'Ambaſſadeur qu'ils avoient ſi maltraité. Pour ce qui eſt de l'Ambaſſadeur, le Roi lui fit tous les honneurs que meritoit la Majeſté du Monarque de qui il étoit envoyé, & dont il avoit ſouhaité la connoiſſance avec tant de paſſion. Après quelques mois de ſéjour, Manuel le fit repartir pour les Indes avec le jeune Abiſſin, & il le fit accompagner d'un nouvel Ambaſſadeur, qu'il envoyoit lui-même à la Cour d'Ethiopie, donnant ordre à Soarez, qui étoit alors Gouverneur, de les conduire en perſonne ſur la Flotte qu'il devoit mener dans la mer Rouge, & de les débarquer ou il pourroit ſur les terres des Abiſſins.

Le Roi témoignoit aſſez combien il avoit cette affaire à cœur, & la haute opinion qu'il en avoit conçuë, par le choix de la perſonne

qu'il nomma pour cette Ambaſſade. C'étoit Edoüard Galvan, qui après s'être diſtingué dans les guerres d'Afrique, avoit commandé les corps de troupes auxiliaires que le Roi de Portugal avoit envoyé aux Princes ſes alliés, s'étoit rendu encore plus recommandable par les affaires importantes qu'il avoit traitées avec une grande dexterité dans la plûpart des Cours des plus grands Princes de l'Europe, & qui étant alors d'un âge très-avancé, devoit ſe trouver fort étonné de ſe voir chargé d'une commiſſion pour le bout du monde, qui avoit plus l'air d'une avanture que d'une Ambaſſade. Néanmoins le zéle & l'eſprit de la Religion la lui firent accepter avec plaiſir, dans l'eſperance d'y procurer la gloire de Dieu. Mais comme Soarez dans ſon entrepriſe de la mer Rouge, n'exécuta rien de tout ce que le Roi lui avoit ordonné, Galvan mourut des fatigues & de la diſette qu'il ſouffrit dans l'Iſle de Camaran, à la vûë, pour ainſi parler, de celle de Maçua, n'y aïant que deux pas à faire pour le mettre au port tant deſiré. Galvan étoit un ſaint; le naufrage de George ſon fils qu'il vit des yeux de l'eſprit, & qu'il déclara en mourant, augmenta de beaucoup l'opinion qu'on avoit de ſa vertu, lorſque l'évenement eut juſtifié la verité de la prédiction.

ANN. de J. C. 1521.

DON EMMANUEL Roi.

DIEGO LOPEZ DE SIQUEIRA Gouverneur.

L'Ambaſſadeur Matthieu étant retourné dans les Indes avec Soarez, fut obligé d'y attendre

ANN. de J. C. 1521.

DON EMMANUEL ROI.

DIEGO LOPEZ DE SIQUEÏRA GOUVERNEUR.

jusques à l'expédition de Siqueïra, qu'il s'embarqua de nouveau avec Roderic de Lima, qu'Emmanuel avoit substitué à Edoüard de Galvan. Si pendant tout cet intervalle il ne fut pas maltraité, comme il avoit été par ses premiers persecuteurs, il avoit toûjours le délagrément de se voir en très-petite consideration, & pour le moins suspect à une infinité de gens qui le regardoient comme un imposteur, un vagabond & un espion.

Mais quand on l'eût représenté à ces Abissins qui demanderent de ses nouvelles, le moment de cette reconnoissance tira les larmes des yeux de tout le monde. Ces bonnes gens se prosternerent d'abord en lui baisant la main, & l'appellant souvent *Abba Mattheus*, c'est-à-dire, *Pere Matthieu*. Ce venerable vieillard pleurant lui-même de joye & de tendresse, & arrosant sa barbe blanche de ses pleurs, les embrassoit à son tour, comptant pour rien toutes ses peines passées, & les fatigues immenses de dix années consecutives, & rendoit publiquement des graces à Dieu, de ce que ne s'étant proposé que sa gloire, il lui avoit plû de benir ses travaux en réünissant de si loin deux aussi puissantes nations, pour le bien & l'avantage de la Religion. Ses paroles & l'air dont il les disoit, touchoient vivement le cœur de tous ceux qui étoient présents, surtout aux Portugais à qui ce spectacle reprochoit vivement les indignités

dignités qu'on lui avoit fait ſouffrir.

ANN. de J. C. 1521.

DON EMMANUEL Roi.

DIEGO LOPEZ DE SIQUÉIRA GOUVERNEUR.

On attendoit le Barnaguais ou Gouverneur Général de la Province, qui eſt une des premieres perſonnes du Royaume, d'ordinaire un proche parent de l'Empereur, & Roi lui-même du Royaume de Tigre-Mahon. Pendant cet intervalle Siquéïra prit connoiſſance de l'Iſle Maçua, fit purifier une de ſes Moſquées, qu'il convertit en Chapelle ſous le nom de Notre-Dame de la Conception, où l'on celebra les ſaints Myſteres. Pierre Gomez, Preſident du Conſeil des Indes d'autre part avec l'Ambaſſadeur Matthieu, allerent viſiter un celebre Monaſtere de l'Ordre de ſaint Antoine, nommé de Jeſus ou de la Viſion, où ils reçurent toutes ſortes de courtoiſies de la part de ſes Religieux.

Enfin le Barnaguais arriva. Il y eut d'abord quelques difficultés pour le ceremonial de ſon entrevuë, & de celle du Général. On regla néanmoins qu'elle ſe feroit dans une vaſte campagne, où il y auroit trois ſieges, l'un pour le Barnaguais, le ſecond pour le Général & le troiſiéme pour l'Ambaſſadeur Matthieu. Le Barnaguais y vint avec deux mille hommes de pied & deux cens chevaux. Siquéïra ne conduiſit que ſix cens hommes qu'il rangea en bel ordre, & s'avança ſeulement à la tête de ſoixante. Après quelques civilités qui furent ſuivies de preſents mutuels, le Général remit entre les mains du Barnaguais les deux Ambaſſadeurs &

ANN. de J. C. 1521.

DON EMMANUEL Roi.

DIEGO LOPEZ DE SIQUEÏRA Gouverneur.

leur ſuite. On parla enſuite du projet de bâtir une Citadelle à Maçua où à l'Iſle de Camaran, ſur quoi on ne put rien conclure ſur l'heure. Enfin on jura de part & d'autre une eſpece d'alliance ſur les ſaints Evangiles, & chacun ſe retira de ſon côté.

Les Ambaſſadeurs Matthieu & Roderic de Lima furent conſignés au Gouverneur d'Arquico, qui devoit les faire conduire à la Cour, où nous les laiſſerons aller pour ſuivre Siqueïra qui ſe remit en chemin pour les Indes. Le retour de ce Général n'eut rien de ſingulier juſques au Golphe Perſique, ſi ce n'eſt qu'il fit le dégat dans l'Iſle de Dalaca, qu'il trouva abandonnée, & perdit encore un de ſes Vaiſſeaux, commandé par Jerôme de Soſa. A Calajate il trouva George d'Albuquerque, à qui il laiſſa le Commandement de la Flotte, pour aller lui même avec les petits bâtimens hyverner à Ormus, d'où il partit au mois d'Août pour ſe rendre dans l'Indoſtan, ſans avoir rien fait plus que ſes prédéceſſeurs avec tout ce puiſſant armement, à moins qu'on ne comptât pour quelque choſe ce qu'il fit à Arquico, & qu'auroit fait une ſimple Galere, auſſi-bien que lui avec toute ſa Flotte.

Pendant l'abſence de Siqueïra, le Roi de Narſingue & l'Idalcan ſe firent la guerre. Le premier la déclara, & rompit la treve qu'il avoit faite. Il en avoit d'aſſez forts motifs. L'Idalcan

donnoit un asyle à tous les fugitifs contre les loix établies entre eux ; mais comme la plainte pouvoit en être éludée par de fausses couleurs, le Roi de Narsingue voulant avoir un prétexte plus plausible, usa de ce stratagême. Il envoya à Goa un Maure, nommé Cid-Mercar pour y acheter des chevaux, lui donna une grosse somme d'argent & des lettres pour le Gouverneur. Comme le Maure devoit passer par les terres de l'Idalcan, que la chose n'étoit point secrete, & ne devoit pas l'être selon les intentions de celui qui l'envoyoit, l'Idalcan averti, fait mille caresses à Mercar, comme pour honorer en lui le sang de Mahomet & le Turban verd, le débauche du service du Roi de Narsingue, l'envoye Commandant dans une de ses places, le fait ensuite tuer secretement, & enleve ses trésors. Le Roi de Narsingue qui n'attendoit que ce moment, met une armée sur pied semblable pour le nombre à celle de Xerxes, & va assieger Rachol place forte que l'Idalcan lui avoit prise. L'Idalcan s'étant mis en mouvement pour en faire lever le siege, perd la bataille, dans laquelle quarante Portugais renegats se firent tuer pour défendre un des Généraux de l'Idalcan qui fut fait prisonnier. Après cette victoire, Rachol fut obligée de se rendre au vainqueur par la détermination de vingt autres Portugais qui servoient dans l'armée du Roi de Narsingue, & dont le chef se nommoit

ANN. de J. C. 1521. DON EMMANUEL Roi. DIEGO LOPES DE SIQUEIRA GOUVERNEUR.

ANN. de J. C. 1521.

DON EMMANUEL Roi.

DIEGO LOPIZ DE SIQUÏRA GOUVERNEUR.

Chriſtophle de Figueredo, ces vingt hommes ayant fait plus d'impreſſion ſur les aſſiegés que cette multitude innombrable de Barbares victorieux, contre leſquels ils paroiſſoient réſolus de ſe bien défendre.

L'Idalcan reduit à une honteuſe retraite éprouvoit de nouvelles diſgraces de la fortune. Les Gines, qui ſont une Caſte d'Indiens établis dans les terres maritimes avant que les Maures les en euſſent chaſſés, voyant l'Idalcan occupé à cette guerre, deſcendirent de la montagne de Gate au nombre de huit mille hommes, & s'emparerent d'une partie de la terre ferme des environs de Goa. Le Tanadar de l'Idalcan voulant convertir à ſon profit ce qu'il avoit entre les mains du revenu de ſes fermes, donna avis ſur le champ à Ruy de Mello Gouverneur de Goa, de l'irruption des Gines, lui faiſant ſentir qu'il ne dépendoit que de lui de s'emparer des Doüanes de la terre ferme, & que l'Idalcan ſouffriroit plus volontiers qu'elles fuſſent entre ſes mains, qu'entre celles de ſes ſujets rebelles. Mello mit la choſe dans le Conſeil. Le cas étoit facile à décider. Les Gines étoient alliés, & on étoit en paix avec l'Idalcan; mais la cupidité ne manquant point de couleurs pour donner atteinte aux traités & à la ſainteté des ſermens, on ſaiſit cette occaſion avec avidité, & Ruy de Mello Juſart fut envoyé par le Gouverneur ſon oncle contre

les Gines à la tête de sept ou huit cens hommes. Ceux-ci ne se voyant point en état de contraster avec les Portugais, leur abandonnent le territoire de Goa, & passent plus loin. Le Tanadar s'applaudissant de sa perfidie, fait passer secretement de grosses sommes à Goa, & s'y retire pour se mettre en sûreté. Mais Dieu vengeur de la mauvaise foi, permit qu'elle ne fructifiât à personne. La trahison de l'Idalcan lui couta cher par les pertes qu'il fit. Celle du Roi de Narsingue lui profita peu, puisqu'il perdit peu de tems après la Ville de Rachol, qui avoit été l'objet de l'infraction de la paix. Le perfide Fermier voulant retirer l'argent de son maître qu'il avoit en dépôt, l'ami Portugais, à qui il l'avoit confié, nia la dette; ce qui mit le Tanadar en si grande fureur, qu'il en devint fou. L'infidelle dépositaire ne joüit point de son larcin & de son parjure: une mort précipitée l'enleva peu de jours après. Enfin les Portugais perdirent aussi les Doüanes, qu'ils avoient enlevées avec plus de facilité que de justice.

ANN. de J. C. 1521.

DON EMMANUEL Roi.

DIEGO LOPEZ DE SIQUEÏRA GOUVERNEUR.

Les Portugais eurent alors une occasion de faire encore mieux leur affaires ailleurs, sous l'apparence de l'équité & de la défense du droit des pupilles; je ne sçais cependant si le fondement de cette équité étoit bien solide. Dans le tems qu'Alphonse d'Albuquerque alla prendre Malaca, il fit rencontre d'un Jonc, qu'il ne

ANN. de J. C. 1521.

DON EMMANUEL Roi.

DIEGO LOPEZ DE SIQUEÏRA GOUVERNEUR.

put prendre, tous ceux qui étoient dedans étant réſolus de périr, plûtôt que de ſe laiſſer enlever de vive force. Lorſqu'il deſeſperoit d'en venir à bout, ils vinrent parlementer d'eux-mêmes, & prier ce grand homme de prendre ſous ſa protection un Roi malheureux chaſſé de ſes Etats par un injuſte uſurpateur. C'étoit Sultan Zeinal, qui avoit été dépoüillé du Royaume de Pacen. Albuquerque acquieſca volontiers à la propoſition, & conduiſit ce Prince à Malaca, réſolu de s'en ſervir pour le bien de ſes affaires après la priſe de la Ville. Zeinal voyant que ce Général l'avoit manquée à la premiere attaque trouva le moyen de s'évader & de paſſer dans le camp de Mahmud. La Ville étant priſe il revint encore à Albuquerque; mais ayant preſſenti qu'Albuquerque vouloit le conduire dans l'Indoſtan, & que le ſecours qu'on lui promettoit pourroit tirer en longueur, il repaſſa encore dans le camp ennemi, & ſuivit la fortune de Mahmud dépoüillé de ſes Etats comme lui.

Les Rois de l'Iſle de Sumatra étoient tellement dépendans du caprice de leurs ſujets, qu'il devoit paroître ſurprenant, qu'on voulût l'être. Le moindre fanatique y cauſoit une émotion populaire, & dès qu'un inſpiré avoit prononcé dans ſon enthouſiaſme, Meure le Roi, c'en étoit fait de ſa vie, il étoit égorgé, & on faiſoit main baſſe ſur tous ceux qui lui étoient dévoüés,

ſans trouver de leur part la moindre reſiſtance. On en avoit fait périr ainſi pluſieurs à Pacen, quand Zeinal aidé des troupes de Mahmud remonta ſur le Trône de ſes peres. Le dernier Roi que Zeinal dépoüilla, laiſſoit un fils âgé d'environ douze ans. Le *Molana* ou chef de la Religion ayant ſauvé cet enfant, le conduiſit dans l'Indoſtan pour implorer le ſecours des Portugais, & le mettre ſous la protection du Gouverneur général, offrant de le rendre lui & ſon Royaume tributaires du Portugal, & de donner un emplacement pour bâtir une Forteresſe dans Pacen. Ce parti ayant été accepté, George d'Albuquerque qui alloit prendre poſſeſſion du Gouvernement de Malaca, fut chargé de la commiſſion de remettre ce Prince en poſſeſſion de ſes Etats.

ANN. de J. C. 1521.

DON EMMANUEL Roi.

DIEGO LOPEZ DE SIQUEIRA GOUVERNEUR.

Quoique Sultan Zeinal n'eût reçu les ſecours de Mahmud, qui même l'avoit fait ſon gendre pour ſe l'attacher davantage, qu'aux conditions de s'en ſervir contre les Portugais, néanmoins ce Prince changeant d'intérêts avec ſa bonne fortune, ne ſouhaitoit rien tant que leur alliance. Et ſur ce que lors de la révolution le facteur qui étoit à Pacen, s'étoit enfui par la crainte qu'il eut de lui, il en fut très-fâché, & envoya prier le Gouverneur de Malaca de lui envoyer quelqu'un avec qui il pût parler d'affaires, ce qui fut fait. Mais la paix ne fut pas de durée par l'imprudence de Diego Vaz

ANN. de J. C. 1521.

DON EMMANUEL ROI.

DIEGO LOPEZ DE SIQUEIRA GOUVERNEUR.

qui lui fut envoyé. Cet homme insolent ayant perdu plusieurs fois le respect dû à ce Prince, fut la victime de l'indignation de ses courtisans qui le poignarderent avec quelqu'uns de ses gens, sans en attendre l'ordre.

George d'Albuquerque s'étant présenté au port de Pacen avec son pupille, Zeinal pour détourner l'orage, offrit toutes les mêmes conditions & les mêmes avantages que les Portugais pouvoient esperer de celui dont il avoient pris la défense. Albuquerque ne voulut rien entendre, & se disposa à en venir à la force ouverte. Zeinal, qui avoit apprehendé les émotions populaires, s'étoit fortifié dans un camp hors de la Ville avec une double enceinte. Les troupes Portugaises d'un côté avec celles du Roi d'Auru de l'autre, l'attaquerent & l'emporterent. Zeinal combattant en brave y fut tué. Le Prince pupille n'ayant plus de Compétiteur, fut remis sur le Trône. Les Portugais bâtirent leur Citadelle, & profiterent de beaucoup de dépoüilles.

Le jour même qu'Albuquerque gagna cette belle victoire, les Portugais reçurent dans le voisinage un échec considerable qui servit à la contrebalancer. George de Britto étoit passé cette année de Portugal dans les Indes, commandant une escadre de neuf Vaisseaux. Etant arrivé à Cochin, il fut expédié par le Gouverneur général pour les Molucques, où étoit

sa destination avec une escadre de sept Vaisseaux. Il partit peu après George d'Albuquerque, avec qui il ne put aller de conserve. Ayant pris port à Achen, un Portugais nommé Jean de Borba vint à son bord pour le saluer. Cet homme après avoir fait naufrage & lutté pendant neuf jours dans un petit esquif, contre la faim, les vens & les flots, avoit abordé à Achen, où il avoit été récüeilli par le Roi de la maniere du monde la plus gracieuse. Borba reconnut mal les bontés de ce Prince ; car dès qu'il fut à bord, il mit en tête à Britto de se rendre maître d'une Pagode, où il trouveroit, lui dit-il, des richesses immenses. Et afin de l'encourager à cette action, il lui supposa que le Roi d'Achen avoit profité des débris du naufrage d'un de leurs Vaisseaux, & fait mourir les Portugais qui s'en étoient sauvés. Britto, aveuglé par l'esperance de ces richesses qu'il croyoit déja tenir, envoya faire des propositions assez extraordinaires au Roi, qui y répondit néanmoins de maniere à satisfaire tout homme qui eût été bien aise qu'il eût eu raison. Britto refusa en même tems le secours d'un autre Vaisseau Portugais qui se trouvoit dans le port, sous le prétexte qu'il n'étoit pas de son escadre, mais en effet pour n'être pas obligé de lui donner part au butin de la Pagode.

ANN. de J. C. 1521.

DON EMMANUEL Roi.

DIEGO LOPEZ DE SIQUEIRA GOUVERNEUR.

Ayant donc déterminé d'attaquer la Ville, il commanda deux cens hommes pour la des-

ANN. de J. C. 1521.

DON EMMANUEL ROI.

DIEGO LOPEZ DE SIQUEÏRA GOUVERNEUR.

cente, les Capitaines à leur tête dans leurs Chaloupes, à l'exception de François Godiz, qui ſuivoit avec ſa Fuſte où étoit l'artillerie & les arquebuſiers au nombre de ſoixante-dix. Les Chaloupes ayant gagné les devants, parce que la Fuſte ne pouvoit aller ſi vite, Britto voulut l'attendre, parce qu'elle portoit ſes principales forces, qu'elle devoit outre cela l'épauler, & favoriſer la deſcente; mais un vent de terre qui groſſiſſoit les eaux de l'embouchure du Fleuve, lui donnant beaucoup de fatigue auſſi bien que quelques coups de fauconneau qu'on tiroit d'un petit boulevard voiſin, ſes gens le forcerent malgré lui à gagner le rivage & à débarquer. Celui qui portoit l'enſeigne de Britto, s'étant étourdi à force de vin pour ſe donner plus de courage, partit de la main dès qu'il eut mis pied à terre ſans attendre d'ordre. Britto par ſes cris, fit ce qu'il put pour l'arrêter lui & les avanturiers qui le ſuivirent; mais tous étant ſourds à ſa voix, & leur nombre groſſiſſant toûjours, il ſe vit entraîné lui-même malgré lui. Ils ne furent pas long-tems ſans tomber ſur un corps de mille hommes conduit par le Roi en perſonne. Comme les Portugais n'avoient point avec eux leurs arquebuſiers, ils eurent bien-tôt du deſſous. L'Enſeigne auteur de la diſgrace commune porta la peine de ſon étourderie, ayant été tué le premier. George de Britto & trois autres Capi-

taines de ſa Flotte eurent le même ſort. Gaſpar Fernandes, bon Officier, s'étant trop approché d'un Elephant pour le percer de ſa lance, cet animal le prit avec ſa trompe, le jetta en l'air ſi haut qu'il retomba mort de ſa chute. Le reſte s'étant mis en fuite, Laurent Coutinho l'un des Capitaines qui venoit joindre le gros, & faiſoit comme le corps de reſerve, voyant cette deroute, ſe mit auſſi à fuir, au lieu d'attendre pour ſoutenir les fuyards. Cela ayant donné du cœur aux ennemis, il y eut ſoixante-dix Portugais qui périrent dans cette honteuſe retraite. Deux ſeuls, ſçavoir Louis Rapoſo & Pierre Velloſo, dont les noms méritent d'être immortels, reparerent l'honneur de leur nation. Etant prêts de ſe rembarquer & ne voyant pas leur Général, ils réſolurent d'aller le chercher, de le ramener, ou de périr avec lui; & après avoir fait des prodiges de valeur, ils moururent percés de coups. Le Capitaine de la Fuſte ayant jugé par le bruit, qu'on en étoit aux mains, fit tout ce qu'il put pour aborder; mais s'étant aſſablé, il fut obligé d'attendre juſques à la pleine mer pour ſe relever. Après ce malheureux ſuccès tous ayant regagné leur Flotte comme ils purent, ils firent voile pour Pedir où Antoine de Britto, qui ſe trouva dans ce port, fut élu Général en vertu d'une commiſſion du Roi qu'il trouva dans les papiers de ſon frere, à qui il étoit ſubſtitué. Du port de Pedir

ANN. de J. C. 1521.

DON EMMANUEL Roi.

DIEGO LOPEZ DE SIQUEIRA GOUVERNEUR.

ANN. de J. C. 1521.

DON EMMANUEL ROI

DIEGO LOPEZ DE SIQUEÏRA GOUVERNEUR.

ils allerent à celui de Pacen, où ayant trouvé George d'Albuquerque prêt à partir, ils firent voile tous enſemble pour Malaca.

Albuquerque ayant pris poſſeſſion de ce Gouvernement, & ſe trouvant ſi bonne compagnie, voulut en ſignaler les commencemens en allant debuſquer Mahmud de l'Iſle de Bintam. On lui avoit fait la choſe facile, & il comptoit beaucoup ſur dix-huit Vaiſſeaux qu'il menoit à cette expédition & ſix cens hommes de bonnes troupes. Mais ayant manqué de porter avec lui des échelles, dont on l'avoit aſſûré qu'il n'auroit pas beſoin, il fit des efforts inutiles contre un ſeul boulevard, que Laczamana défendit avec tant de vigueur, qu'Albuquerque y ayant perdu beaucoup de monde, perdant encore l'eſperance de le prendre, ſe rembarqua avec honte pour retourner à Malaca. Antoine de Britto & ſon eſcadre s'étant ſeparés de lui pour ſuivre leur route aux Molucques, Laczamana qui le vit affoibli par cette diviſion de forces, le ſuivit bien-tôt avec quinze Lanchares armées, de ſi près, qu'il entra avec lui dans le port, & y prit le brigantin de Gilles Simon, qui y fut tué avec tous ceux qui le défendoient.

Vers ce même tems, les Portugais ſe trouverent reduits à une grande extrémité dans l'Iſle de Ceilan. Lopez de Britto qui avoit ſuccedé à Don Jean de Sylvéïra dans le Gouvernement de la Forteresſe, que Soarez y avoit bâtie, en-

treprit de l'agrandir, & avoit pour cet effet mené avec ſoi un renfort de ſoldats & de manœuvres. Les Chingulais, qui ſont les Nobles du pays, le trouverent fort mauvais & s'en plaignirent hautement comme d'une infraction faite au traité, & d'une tentative hazardée pour opprimer leur liberté. Il eût été ſans doute de la prudence de ſurſeoir un ouvrage, contre lequel tout le monde paroiſſoit revolté : mais Lopez mépriſant les bruits populaires n'en eut que plus de courage & de détermination à ſuivre ſon travail. Les eſprits s'étant échauffés à cette occaſion, les Maures attiſant le feu de la diviſion à leur ordinaire, le commerce de la Fortereſſe avec la Ville fut interrompu, de ſorte que la diſette s'y fit ſentir en peu de tems. L'audace des habitans alla plus loin, car s'ils trouvoient quelques Portugais à l'écart, ils les inſultoient & les maltraitoient.

ANN. de J. C. 1521.

DON EMMANUEL Roi.

DIEGO LOPEZ DE SIQUEIRA GOUVERNEUR.

Lopez de Britto diſſimula ces inſultes, peut-être plus qu'il n'eût dû ; mais animé enſuite par les murmures des ſiens, qui lui reprochant ſon trop de patience accuſoient ſon courage, il paſſa tout d'un coup à une autre extrémité ſans en trop prévoir les conſequences. Car un jour, dans le tems du repos & de la grande chaleur, étant ſorti de ſon fort avec cent cinquante hommes, il entre dans la Ville de Columbo, où l'on ne s'attendoit à rien moins qu'à cette hoſtilité, y porte une telle épouvante, que dans

ANN. de J. C. 1521.

DON EMMANUEL Roi.

DIEGO LOPEZ DE SIQUEÏRA GOUVERNEUR.

l'allarme d'une irruption ſi ſubite chacun des habitans ne penſa qu'à fuir. Mais enſuite s'étant réünis hors de la Ville, & ce premier moment de terreur étant paſſé, rappellés par l'amour de leurs femmes & de leurs enfans, ils rentrent avec fureur. Le ſpectacle de ces femmes & de ces enfans que Britto s'étoit contenté de faire lier, augmentant encore leur animoſité, les Portugais ſont pouſſés à leur tour, plus de trente ſont bleſſés, ils regagnent leur Fortereſſe avec peine, & ne ſeroient peut-être pas venus à bout d'y rentrer, ſi le feu que Britto avoit ſagement fait mettre aux maiſons de la grande ruë, n'eût fait diverſion & facilité la retraite.

Ce ne furent là que les commencements de leurs maux. L'indignation que cauſa dans toute l'Iſle une irruption ſi bruſque & ſi peu colorée la ſouleva toute entiere. Il n'y eut perſonne qui ne voulût s'armer pour détruire, » diſoit-on, d'indignes Pirates, qui ayant été » reçus avec humanité, ne ſe contentoient point » de ſe rendre maîtres du pays & du commer- » ce pour le faire ſeuls ſelon les loix qu'il leur » plaiſoit de preſcrire, mais paroiſſoient enco- » re avides du ſang de leurs hôtes, employoient » pour le repandre les plus noires trahiſons, ſe » montroient en ennemis les armes à la main, » ſans aucun ſujet, ſans aucune dénonciation » de guerre, & de ces formalités que les peu-

» ples les plus barbares ont coûtume de gar-» der. « En moins de rien il y eut plus de vingt mille hommes assemblés, en qui la fureur augmentant le courage naturel à ces Insulaires, leur fit prendre les mesures les plus efficaces pour assûrer leur juste vengeance. La Forteresse fut donc assiegée dans les formes. Les ennemis l'entourerent du côté de la terre par des lignes & des redoutes, ausquelles ils joignirent deux cavaliers, dont le canon dominant la place, donna lieu pendant cinq mois entiers à Britto de se repentir de son imprudente sortie, & à ses gens de l'y avoir forcé.

ANN. de J. C. 1521. DON EMMANUEL Roi. DIEGO LOPEZ DE SIQUEIRA GOUVERNEUR.

Dès les commencemens du siege, Britto avoit donné avis à Cochin de l'extrémité où il alloit se trouver, mais comme le Général avoit dépourvu toutes les places de l'Indostan, pour la grande entrepriſe dont nous allons parler, on ne put lui envoyer que cinquante hommes sur une Galere, commandée par Antoine de Lemos, qui fut très-long-tems à se rendre à cause de l'hyver.

A l'arrivée de ce foible secours, Britto comprenant qu'il n'en devoit point attendre d'autre, prit conseil de son désespoir, & résolut de risquer le tout pour le tout, de faire lever le siege aux ennemis, ou de périr en brave plûtôt que de se laisser consumer par la faim, & les autres disgraces qui sont les suites des longs sieges

Il ordonna donc à Lemos de faire approcher

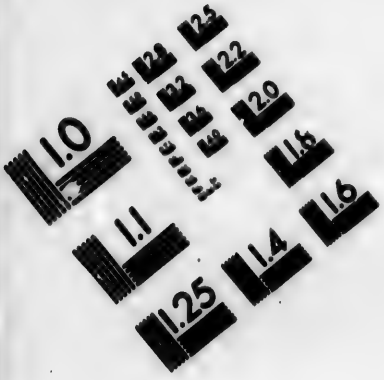

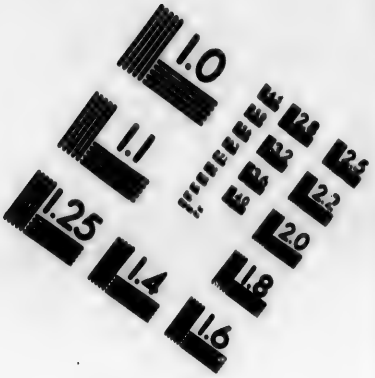

IMAGE EVALUATION
TEST TARGET (MT-3)

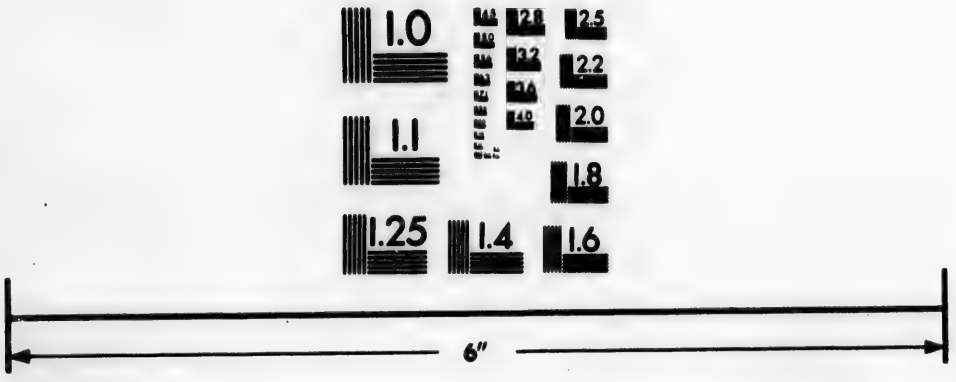

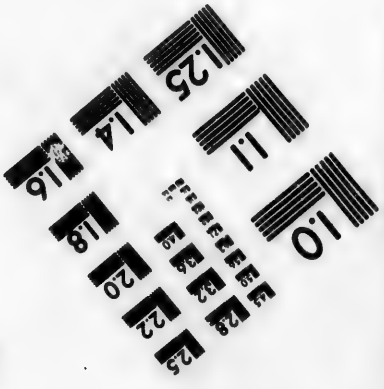

Photographic
Sciences
Corporation

23 WEST MAIN STREET
WEBSTER, N.Y. 14580
(716) 872-4503

ANN. de J. C. 1521.

DON EMMANUEL Roi.

DIEGO LOPEZ DE SIQUEÏRA GOUVERNEUR.

ſa Galere le plus près qu'il pourroit des retranchemens ennemis, & de les foudroyer pendant toute la nuit. Cette manœuvre ayant attiré de ce côté-là l'attention des aſſiegeans, ainſi qu'il l'avoit prévu, dès la pointe du jour ſuivant, il attaqua les retranchemens du côté oppoſé à la tête de trois cens hommes avec tant d'impetuoſité, que ceux qui les défendoient, pris au dépourvû, les déſemparerent pour ſe retirer vers la Ville. Mais comme la multitude des ennemis étoit ſans nombre en comparaiſon des Portugais, & que d'ailleurs ils ne manquoient pas de gens habiles dans le métier de la guerre, ils ſe réünirent, firent un corps de cent cinquante chevaux & de vingt cinq Elephants, ſoutenus par une eſpece de bataillon quarré, & retournerent en bon ordre vers les retranchemens qu'ils venoient de perdre. Britto, qui en étoit déja ſorti à leur pourſuite, les voyant venir ne s'étonna pas, & ayant raſſemblé tous ſes arbaleſtriers, il leur ordonna de faire leur décharge ſur les Elephants. Ils le firent avec tant d'addreſſe & de bonheur, que ces animaux épouvantés & irrités de leurs bleſſures, revenant ſur leurs gens renverſant hommes & chevaux, cauſerent ſur le champ une déroute ſi générale, que les Portugais ne trouvant plus perſonne qui leur fit tête, entrerent avec les fuyards pêle-mêle dans la Ville, & les pourſuivirent encore au-delà juſques à un bois

de

de palmiers, où Britto craignant que ſes gens ne ſe débandaſſent, ne jugea pas à propos de les forcer, & fit ſonner la retraite. ANN. de J. C. 1521.

La paix fut le fruit d'une ſi belle victoire. Car le Roi de Columbo indigné de ce que les Maures, qui l'avoient porté à cette guerre, avoient été des premiers à fuir, fâché d'ailleurs des pertes qu'il avoit faites dans cette action & pendant le ſiége, ſe reconcilia de bonne foi avec les Portugais, & vécut depuis avec eux en bonne intelligence. DON EMMANUEL ROI. DIEGO LOPEZ DE SIQUEÏRA GOUVERNEUR.

Don Emmanuel deſiroit paſſionnément de ſe voir une Forteresſe à Diu. Il en avoit ſouvent donné les ordres aux Gouverneurs des Indes. Mais Mélic Jaz les avoit toûjours éludés par ſon habileté. Le Roi ennuyé de ſes artifices avoit enfin ordonné à Siquéïra de faire en ſorte de venir à bout d'en obtenir l'agrément de gré ou de force. Il y avoit d'abord une modification à cet ordre ; car le Roi voulant ménager ſes troupes ſouhaitoit qu'il s'y prit de telle maniere, qu'on y employât tellement la force, qu'elle ne fît que prêter la main à l'adreſſe & à l'induſtrie. Après cela néanmoins cette modification fut ôtée, & l'ordre fut envoyé pur & ſimple : que ſi Mélic Jaz refuſoit de conſentir à la demande qu'on lui en feroit de nouveau, on lui déclarât la guerre. Le Roi ſe tenoit ſi aſſûré, que la choſe ſeroit facile, qu'il avoit fait par-

ANN. de J. C. 1521.

DON EMMANUEL Roi.

DIEGO LOPEZ DE SIQUEÏRA Gouverneur.

tir Fernand de Béja avec les proviſions de Gouverneur de la nouvelle Citadelle.

Siquéïra, qui reçut ces ordres à Ormus au retour de ſon expédition de la mer Rouge, les tint fort ſecrets, & alla en paſſant moüiller devant Diu, bien réſolu de profiter de l'occaſion, s'il la trouvoit favorable. Il lui fut répondu en tergiverſant comme par le paſſé. Il s'y attendoit bien, mais il diſſimula. Le facteur Portugais lui avoit fait entendre que la place étoit trop bien munie, pour qu'il pût ſe flatter de l'emporter dans l'état où il ſe trouvoit, de ſorte qu'en effet ne ſe croyant pas aſſez fort, il continua ſa route juſques à Cochin, pour y aller faire de plus grands préparatifs.

Jaz, qui étoit bien ſervi en eſpions qu'il païoit bien, fut auſſitôt averti des mouvemens du Gouverneur, dont il étoit difficile qu'il ne prît quelque ombrage. Pour s'en aſſûrer davantage, il envoya à Cochin un Officier, ſans autre vûë en apparence, que de faire porter quelques preſents de ſa part au Général, qui continuant à diſſimuler les reçut fort bien, témoigna toûjours à l'Officier beaucoup d'eſtime pour ſon maître, & un grand deſir de vivre en bonne correſpondance avec lui. Mais il étoit difficile que cet homme, voyant une Flotte de plus de quatre-vingt voiles, la plus belle que les Portugais euſſent encore eûë, ne ſoupçonnât quelque grand deſſein, & que le Mé-

lic n'en conclût que ce deſſein le regardoit. Siquéïra partant de Cochin mena l'Officier juſques à Goa ; mais là il s'échappa, & alla donner avis de tout à ſon maître.

ANN. de J. C. 1521.

DON EMMANUEL ROI.

DIEGO LOPEZ DE SIQUEÏRA GOUVERNEUR.

Jaz, qui ne vouloit pas ſe trouver à l'arrivée de la Flotte, partit auſſi-tôt pour la Cour de Cambaïe, laiſſant dans la place Mélic Saca ſon fils, bien inſtruit de tout ce qu'il avoit à dire & à faire, & avec lui un brave Capitaine nommé Aga-Mahmud, homme de main & de conſeil, qui pouvoit ſervir à tout pour le beſoin. Siquéïra ayant moüillé dans la Rade avec cette Flotte formidable, envoya auſſi-tôt ſaluer le jeune Mélic, pour lui donner avis de ſon arrivée, ou pour mieux dire, de ſon paſſage. Son deſſein étoit, diſoit-il, d'aller à Ormus, où ſa préſence étoit néceſſaire ; mais qu'il le prioit en même tems de vouloir bien effectuer ce qu'on lui avoit promis tant de fois de lui aſſigner un emplacement pour bâtir une Forteresſe. Saca, qui par précaution avoit fait mettre aux arrêts tous les Portugais diſperſés dans la Ville, afin qu'ils ne communiquaſſent point avec leur Général, ne refuſa point de s'aboucher lui-même avec lui, en prenant les précautions qui convenoient à ſa ſûreté.

Dans cette entrevûë, qui fut pleine de politeſſe, » il s'excuſa ſur ce qu'il ne pouvoit ac-
» corder ce qu'on lui demandoit, ſans la per-
» miſſion de ſon pere, qui étoit lui-même por-

ANN. de J. C. 1521.

DON EMMANUEL ROI.

DIEGO LOPEZ DE SIQUEÏRA GOUVERNEUR.

» té de la meilleure volonté, & n'étoit même » allé à la Cour qu'afin d'engager le Roi à ac- » corder cette demande, pour laquelle ce Prin- » ce avoit une oppoſition invincible. Siqueïra ayant fait inſtance pour parler du moins aux Portugais qui étoient dans la place. Le jeune Mélic répondit : » Qu'il devoit être très-tran- » quille ſur leur état, qu'ils étoient libres, con- » tens, & qu'ils joüiſſoient de tous les avantages » d'une bonne correſpondance: Que la demande » qu'il lui faiſoit de les lui repreſenter, lui étoit » injurieuſe, marquant une défiance qui bleſ- » ſoit ſa délicateſſe : Qu'il ne les repreſenteroit » point que la Flotte ne fût partie, de peur » qu'il ne parut qu'on ſe défioit de ſa ſincerité, » où qu'il agiſſoit lui-même par puſillanimité, » & par crainte. «

Le Gouverneur tint ſur cela pluſieurs conſeils avec ſes Capitaines. La plûpart avoient leurs commiſſions pour des poſtes, où ils eſperoient de s'enrichir, & ſervoient mal volontiers dans une entrepriſe, où il n'y avoit rien à gagner. Ainſi la plus grande partie, opina que la place étant auſſi bien fortifiée qu'elle l'étoit, c'étoit une témerité d'entreprendre de l'attaquer. Appuyant d'ailleurs les raiſons du Mélic, ils conclurent que ce ſeroit ajoûter l'injuſtice à l'imprudence, puiſqu'en effet il ne tenoit, ni à ſon pere, ni à lui, qu'ils ne lui donnaſſent la ſatisfaction qu'il demandoit.

ANN. de J. C. 1521.

DON EMMANUEL Roi.

DIEGO LOPEZ DE SIQUEÏRA GOUVERNEUR.

Le ſoldat toûjours courageux, & qui ne demande qu'à être conduit, ne ſçut pas plûtôt cette détermination du Conſeil, que frémiſſant de honte & de colere, ce ne fut qu'une voix dans toute la Flotte, qui taxant de lâcheté & de poltronnerie le Général, lui mettoit en face la gloire de la nation avilie en perdant cette occaſion la plus belle qu'il pût avoir, & qu'il ne retrouveroit plus. Ce fut pis quelques jours après: le Facteur étant venu à bord ſur la permiſſion que le Général en avoit eue en donnant des ôtages, & portant à diverſes fois des caiſſons d'or & d'argent, qui étoient ſes effets qu'il ſauvoit dans la juſte apprehenſion d'une guerre qu'il prévoyoit, on diſoit hautement que le Général vendoit la nation & les intérêts du Roi à bel argent comptant. Les Capitaines de la Flotte parlant dans le public d'une maniere differente de ce qu'ils avoient fait dans le Conſeil, appuyoient ces diſcours inſolens; mais qui n'avoient que trop de fondement apparent. Siqueïra qui le ſçut, les ayant rappellés au Conſeil, leur en fit les reproches les plus amers, qu'ils méritoient bien, & leur fit donner derechef leur avis par écrit. Ils ſignerent tout ce qu'il voulut, prêts encore à faire des proteſtations contre lui. Ainſi le Général ſe croyant en ſûreté du côté de la Cour par cette précaution, réſolut de pourſuivre ſa route pour Ormus: faute conſiderable, à l'examiner par tous

ANN. de J. C. 1521.

DON EMMANUEL ROI.

DIEGO LOPEZ DE SIQUÏRA GOUVERNEUR.

les Chefs, y ayant des conjonctures où les Généraux doivent prendre ſur eux les évenemens, ſurtout quand ils ont des ordres précis qui les favoriſent, ſans quoi en perdant l'occaſion de bien faire, ils perdent auſſi leur réputation malgré les apparences de ſageſſe, dont ils croyent la couvrir, & avec leur réputation la confiance des troupes, à qui il eſt difficile d'en impoſer.

Ayant donc fait ſçavoir au Mélic Saca la détermination où il étoit de continuer ſa route, il le fit prier de vouloir bien faciliter à Ruy Fernandes le voyage de la Cour de Cambaïe; où il l'envoyoit pour terminer cette affaire. Saca délivré d'une extréme inquiétude, promit tout, & dès-lors fit porter à la Flotte toutes ſortes de rafraîchiſſemens. Siquëïra expédia pour Cochin Don Alexis de Meneſes, qui devoit commander dans l'Inde en l'abſence du Général, & avec lui, il fit partir George d'Albuquerque & George de Britto pour leurs deſtinations, dont nous avons déja parlé, & dont nous avons vû les ſuccès. Avec eux partirent auſſi Coutinho & Pereſtrelle deſtinés pour la Chine, & les autres qui devoient commander les Navires de la cargaiſon de retour pour le Portugal; ce qui faiſoit en tout le nombre de vingt Capitaines plus marchands que ſoldats: mais qui peut-être auſſi euſſent été plus ſoldats que marchands, ſi le Général eût plus aimé ſa gloire que ſon inté-

rêt. C'eſt ce qu'il eſt difficile de demêler.

ANN. de J. C. 1521.

DON EMMANUEL ROI.

DIEGO LOPEZ DE SIQUEIRA. GOUVERNEUR.

Enfin le Général, mettant à la voile pour Ormus, laiſſa Fernand de Béja & Pierre d'Outel avec leurs Vaiſſeaux, les deux freres Nugno Fernand & Emmanuel de Macedo avec leurs Caravelles, ſous prétexte de charger quelques proviſions ; mais avec ordre ſecret à Béja de retirer à bord tous les Portugais qui étoient à Diu, ſuppoſé que la négociation de Ruy Fernandes n'eût aucun ſuccès, & de déclarer enſuite la guerre. Autre faute très-grande : car s'il n'avoit oſé la déclarer lui-même en ayant une auſſi belle occaſion & une Flotte auſſi formidable, il paroiſſoit bien peu ſage de faire cette déclaration ſi hors de propos, & avec ſi peu de forces.

Depuis quelques années le Roi d'Ormus ne payoit pas exactement le tribut qu'il devoit à la Couronne de Portugal, il s'en excuſoit ſur la diminution de ſes revenus, & avoit quelque raiſon. Les Iſles de Baharen & de Catife dans le Golphe Perſique étoient du domaine de ce Prince. La pêche des perles qui s'y fait n'eſt pas ſi abondante que celle des Indes ; mais les perles en ont une bien plus belle eau, & ſont d'un meilleur acabit. Ces Iſles, qui faiſoient une partie conſiderable de la richeſſe de ce Prince, lui furent enlevées par un de ſes vaſſaux nommé Mocrin, Roi de Lazar & gendre du Cheq de la Méque, qui fit ſoulever Baha-

ANN. de J. C. 1521.

DON EMMANUEL ROI.

DIEGO LOPEZ DE SIQUEÏRA GOUVERNEUR.

rem en ſa faveur, en même tems qu'Hamed ſon neveu fit la même choſe à Catife. Le mépris qu'ils conçurent l'un & l'autre d'un Roi qui s'étoit fait tributaire d'une poignée d'étrangers, autoriſant leur revolte, fut auſſi le motif que le Roi Torun-Cha fit valoir auprès du Général pour l'aider à ſoumettre ces ſujets rebelles, ou pour ne pas trouver mauvais qu'il ne payât point un tribut, dont le poids excedoit ſes forces. Le Général entra dans ſes raiſons d'autant plus volontiers, que Mocrin ne ſe contentant pas de ſon uſurpation, entretenoit une petite Flotte qui ruinoit le commerce d'Ormus, prenant tous les bâtimens qui venoient de la Baçore & des autres endroits du Golphe.

Comme l'affaire étoit preſſante, Siqueïra commanda pour cette expédition Antoine Correa avec ſept Fuſtes & quatre cens Portugais, qui devoient être ſuivis de la Flotte de Torun-Cha compoſée de près de deux cens petits bâtimens, conduits par Raix Seraph ſon premier Miniſtre. Une violente tempête les ayant diſperſés, Correa fut obligé d'attendre quelques jours ſur ſes anchres à la vûë de Baharen, pour donner le tems à ceux qui pourroient venir le joindre de ſe raſſembler. Mocrin profita de ce délai, pour ſe fortifier de plus en plus. Il avoit douze mille hommes de troupes, trois cens archers Perſans & vingt arbalêtriers. Correa débarqua tranquillement; mais

comme

comme il se défioit des troupes Armuziennes, il ordonna à Seraph de faire l'attaque d'un côté, tandis qu'il engageroit le combat de l'autre. Celui-ci qui vouloit prendre son parti selon les évenemens, s'empare d'une hauteur pour y attendre à se déterminer selon le succés. D'autre part les Portugais s'étant mis en mouvement, Arias Correa, frere d'Antoine menant l'avant-garde composée de soixante-dix hommes, la plûpart gens de distinction, se laissa un peu trop emporter à la vivacité de son courage: Et suivant la methode que les Portugais avoient alors de combattre sans ordre entraînés par leur impetuosité, il donne sur les ennemis de furie avec ses gens, qui s'étant debandés pour faire face à la multitude, furent fort maltraités, plusieurs ayant été blessés, & en particulier Arias Correa qui fut percé de plusieurs fléches, & auroit été tué, sans le secours de quelques braves qui se serrerent autour de lui pour le défendre. Antoine étant survenu avec le corps de bataille passa outre sans s'arrêter, malgré le triste état ou il voyoit son frere. Les retranchemens ennemis furent forcés; mais il fallut bientôt les abandonner & ceder à la force & à la valeur de Mocrin, qui combattant à la tête des siens, ne se rebuta pas, quoiqu'il eût eu deux ou trois chevaux tués sous lui, & ne s'arrêta qu'après avoir repoussé le Portugais déja victorieux.

ANN. de J. C. 1521.

DON EMMANUEL ROI.

DIEGO LOPES DE SIQUEIRA GOUVERNEUR.

L'extrême chaleur du jour ayant obligé les

ANN. de J. C. 1521.

DON EMMANUEL Roi.

DIEGO LOPEZ DE SIQUEIRA Gouverneur.

deux partis à faire une espece de treve pour reprendre haleine, chacun mit ordre à ses blessés. Mais après un peu de repos, Antoine Correa étant revenu à la charge, le combat recommença avec plus de fureur. La victoire fut longtems douteuse, tandis que Mocrin put animer ses troupes par sa presence; mais ayant reçu un coup dont il mourut trois jours après, il fut obligé de se faire porter hors de la mêlée: alors ses gens lâcherent le pied, & se mirent en fuite. Seraph oisif jusques à ce moment s'empressa de venir prendre part au butin, plûtôt qu'à la victoire. Correa dissimulant ce qu'il ne pouvoit punir, le laisse un peu satisfaire son avidité, & le met à la suite des fuyards qui gagnoient le Royaume de Lasah. Seraph les atteint & revient avec la tête de Mocrin, qui ayant été embaumée, fut envoyée au Roi d'Ormus. Ce Prince en triompha, & la fit enchasser dans un monument qu'il érigea dans sa Capitale avec une double inscription en langue Persane & en langue Portugaise, pour immortaliser la gloire de cette action.

Correa ayant soumis les deux Isles de Baharen & de Catife, & y ayant laissé Seraph, revint à Ormus, où il fut également bien reçu du Roi & du Général, comme il méritoit de l'être. Car ce fut veritablement un beau fait d'armes qui lui fit donner le surnom de Baharen, auquel le Roi de Portugal conceda depuis une nouvelle mar-

que d'honneur, en lui permettant d'ajoûter une tête de Roi à l'ancien blaſon des armes de ſa maiſon.

ANN. de J. C. 1521.

DON EMMANUEL Roi.

DIEGO LOPES DE SIQUEÏRA GOUVERNEUR.

Le Gouverneur preſſé de retourner dans l'Inde, ayant pris congé du Roi, ſe remit à la mer, & vint ſe montrer devant Diu faiſant toûjours mine de pourſuivre le projet d'y conſtruire une Citadelle. Les choſes y avoient bien changé de face, & il eut alors bien ſujet de ſe repentir du paſſé. Ruy Fernandes étoit revenu de ſon Ambaſſade ſans avoir rien obtenu. Fernand de Béja avoit déclaré la guerre dans toutes les formes, & avoit couru ſur quelques Vaiſſeaux de Cambaïe, qu'il avoit pris; mais cette levée de bouclier lui coûta cher. Les Fuſtes de Mélic Jaz, commandées par Aga Mahmud, lui tomberent ſur le corps, & ayant trouvé ſa petite eſcadre ſeparée pendant un tems de bonace, Mahmud prenant ſes Vaiſſeaux l'un après l'autre, les attaqua avec tant de vigueur, qu'il coula à fond Pierre d'Outel, & maltraita tellement la Caravelle de Nugno Fernand de Macedo, & le galion de Fernand de Béja, qu'ils auroient eu le même ſort que d'Outel, ſi un petit vent frais qui fit ceſſer le calme, n'eût obligé l'Aga de ſe retirer.

Béja s'étant un peu reparé dans le port de Chaül, vint au-devant de Siquéïra ſelon les ordres qu'il en avoit. Il le joignit à la hauteur de Diu, & lui apprit ces triſtes nouvelles, dont il fut extrémement affligé. Le Général crut

ANN. de J. C. 1521.

DON EMMANUEL Roi.

DIEGO LOPEZ DE SIQUEÏRA GOUVERNEUR.

néanmoins remedier à tout en prenant le deſſein de bâtir à Madrefaba, cinq lieuës au-deſſous de Diu. Mais outre que Mélic Jaz, qui en avoit eu le vent, avoit fortifié ce poſte, il en fut encore empêché par un autre évenement. Les Maures d'un bâtiment qu'il avoit pris, & qu'il avoit fait paſſer dans celui d'Arias Correa ſon frere, où étoient toutes les choſes néceſſaires pour cette Forteſſe, ne pouvant ſouffrir leur captivité, mirent le feu aux poudres, & firent ſauter le Vaiſſeau en l'air, ſe ſouciant peu de périr, pourvû qu'ils fiſſent périr avec eux ceux qu'ils regardoient comme leurs injuſtes oppreſſeurs. Ainſi il ſervit peu à Arias Correa de s'être acquis beaucoup de gloire à Baharen, & il lui eût été plus avantageux de mourir là ſur le champ de bataille, que de ſurvivre peu de jours pour faire une auſſi triſte fin.

Le Général ne pouvant réüſſir dans ſon projet, changea encore de penſée, & réſolut de bâtir le Fort à Chaül. Nizamaluc y conſentoit & en preſſoit même l'exécution. Il en devoit retirer de grands avantages, & avec cela il avoit la douce ſatisfaction de faire dépit à Mélic Jaz, avec qui il étoit actuellement en guerre. Siquéïra ſaiſit l'occaſion avec plaiſir, & hâta l'ouvrage de tout ſon pouvoir, parce qu'il apprit alors l'arrivée de ſon ſucceſſeur. La Citadelle fut bâtie à une demie lieuë de la Ville à l'embouchûre du Fleuve du côté du Nord, & en peu

de tems elle fut en état d'être conduite à ſon entiere perfection, ſans crainte de la part des ennemis, leſquels étoient encore arrêtés par un ouvrage avancé qui mettoit les travailleurs à couvert

ANN. de J. C. 1521.

DON EMMANUEL Roi.

DIEGO LOPEZ DE SIQUEÏRA GOUVERNEUR.

Cette Forteresse, qu'on croyoit devoir ruiner abſolument le commerce de Cambaïe, étoit trop préjudiciable aux intérêts de Mélic Jaz, pour qu'il ne fît pas tout ſes efforts dans la vûë de l'empêcher. Aga Mahmud infatigable dans ſes courſes ſecondoit ſi bien ſes intentions, qu'il ne laiſſoit paſſer aucune occaſion d'attaquer les Portugais. Il coula d'abord à fond le Vaiſſeau de Pierre de Sylva de Meneſes, qui revenoit d'Ormus, & étoit prêt d'entrer dans la barre de Chaül, ſans que Don Alexis de Meneſes, qui étoit venu de Cochin, & qui par ordre du Gouverneur alloit à ſa rencontre, pût lui donner aucun ſecours, à cauſe du calme qui le prit. Enflé de ce ſuccès, l'Aga continua encore plus de vingt jours de ſuite à affronter les deux Galeres que commandoient Fernand de Mendoze & Don George de Meneſes, prenant ſi bien ſon tems à profiter du vent & du flot, que Don Alexis de Meneſes ne pouvoit lui rien faire, & qu'il battoit à plaiſir les deux Galeres ſur leſquelles ſon artillerie avoit toûjours de l'avantage.

Siqueïra, qui ſe trouvoit là à l'étroit, & à qui cette petite guerre ne faiſoit pas beaucoup

ANN. de J. C. 1522. DON EMMANUEL Roi. DIEGO LOPES DE SIQUEIRA Gouverneur.

d'honneur, ſentant ſon autorité peu reſpectée depuis qu'on ſçavoit qu'il avoit un ſucceſſeur, preſſé d'ailleurs par le tems du départ des Vaiſſeaux, qui devoient le ramener en Portugal, ſe diſpoſa à partir pour Cochin, laiſſant Henri de Meneſes ſon neveu pour commander dans le Fort de Chaül, & Fernand de Béja pour Général de la mer avec deux Galions, trois Galeres, une Fuſte & un brigantin, avec quoi il étoit en état de tenir tête à l'Aga.

A peine le Général ſe fut-il mis en mer que le vent lui manquant, il ſe vit obligé de moüiller à une portée de canon de l'endroit où étoit Fernand de Béja avec ſa petite Flotte. Le calme favoriſant l'audace de Mahmud, il fut auſſitôt aux mains avec Béja à la vûë du Général, à qui un vent de terre qui s'éleva, empêchoit de faire le moindre mouvement en faveur des ſiens. Tout l'effort du combat tomba d'abord ſur la Galere d'André de Soſa, qui fut extrémement maltraitée par le canon, juſques à ce que Don George de Meneſes arriva à ſon ſecours, & fit retirer un peu les Fuſtes de l'Aga, où il cauſa quelque déſordre. Fernand de Béja, qui étoit paſſé de ſon Galion ſur la Galere de Fernand de Mendoça, étant ſurvenu avec trois Chaloupes bien armées & un eſquif, les ennemis ſe mirent en fuite malgré les efforts de l'Aga, qui fit ce qu'il put pour les retenir.

Mais la honte de cette fuite l'animant encore

davantage, il revint le lendemain avec plus de fureur. Et comme il n'avoit plus à faire qu'aux deux Galeres, parce que André avoit eu ordre d'aller se montrer au Gouverneur dans le mauvais équipage où les ennemis l'avoient mis, l'Aga eut plus d'avantage & le combat fut bien plus acharné que le jour précedent. L'Aga s'attacha à la Galere de Don George de Meneses, sur laquelle Fernand de Béja avoit passé. Béja combattant avec valeur, y fut tué entouré de ses gens, dont la plûpart étoient blessés; la Galere étoit criblée du feu continuel de l'ennemi. Don George de Meneses loin de s'en étonner ranimant le courage des siens, fit une si belle manœuvre, que les ennemis en perdirent cœur, & se retirerent les premiers, au grand étonnement de tout le peuple, qui de dessus le rivage étoit spectateur du combat. Don George tout fier de cette retraite moüilla, comme pour dire qu'il étoit maître du champ de bataille, & fit pavoiser sa Galere pour annoncer sa victoire. Mais dès le soir avec le Jusant, il alla rendre compte au Général des pertes qu'il avoit faites, & de l'affreuse situation où le canon ennemi avoit mis sa Galere, qui étoit entierement hors de service.

ANN. de J. C. 1521.

DON EMMANUEL ROI.

DIEGO LOPEZ DE SIQUEIRA GOUVERNEUR.

Béja fut très-regreté, & méritoit de l'être. Antoine de Correa fut laissé à sa place jusques à l'arrivée de Don Louis de Meneses, frere du nouveau Gouverneur général, qui avoit les pro-

ANN. de J. C. 1521.

DON EMMANUEL ROI.

DIEGO LOPES DE SIQUEÏRA GOUVERNEUR.

visions de Général de la mer. Siquéïra étant ensuite parti pour Cochin, y trouva Don Edoüard de Meneſes déja en poſſeſſion de la Citadelle, & ſaiſi du Gouvernement, ſans autre formalité que de quelques démonſtrations de politeſſe, qui ne ſignifioient rien. Après quoi Siquéïra partit avec les Navires de la cargaiſon pour retourner en Portugal, où l'on dit qu'il avoit envoyé déja beaucoup d'argent devant lui. On l'accuſoit en effet, ſoit verité, ſoit envie, de ne s'être pas oublié, & d'avoir mieux fait ſes affaires, que celles du Roi ſon maître.

Fin du ſeptiéme Livre & du Tome premier.

TABLE
DES MATIERES

Contenuës dans le premier Tome.

A

Abreu (Antoine d') se signale à la prise de Malaca, 420. y est blessé, *ibid.* envoyé aux Moluques par Alphonse d'Albuquerque, 430. revient à Malaca, 462. retourne dans l'Indostan, 472.

Abreu (Jean Gomes d') fait naufrage sur l'Isle de Madagascar où il étoit allé en compagnie de Tristan d'Acugna, 348.

Abyssinie, ou haute Ethiopie, 579.

Abyssin. Jeune Abyssin de qualité envoyé en Portugal en qualité d'Ambassadeur, avec l'Ambassadeur Matthieu par l'Imperatrice Helene, 581.

Abyssin (Seigneur Abyssin) établi à Sofala, s'attache à Pierre d'Agnaïa, lui découvre la trahison des Maures, 248. se jette dans le fort des Portugais, & leur rend service, 249.

Achen, Royaume de l'Isle de Sumatra. Roi d'Achen allié des Portugais, profite de l'affliction de Malaca, & donne des sujets de mécontentement, 570.

Acosta (Alphonse Lopes d') Gouverneur de Malaca, 549. y tombe malade, remet le Gouvernement à Garcie de Sà, & revient à Cochin où il meurt, 570.

Acosta (Soeïro d') l'un des *Découvreurs* de l'Infant, 18.

Acugna (George d') commande quelques chaloupes dans une action à Goa, 391. met en fuite plusieurs paraos ennemis, 392.

Acugna (Gomes d') fait alliance avec le Roi de Pégu, & conduit quelques joncs pleins de vivres à Malaca, 467.

Acugna (Manuel fils de Tristan) fait Chevalier par Al-

phonſe d'Albuquerque pour s'être diſtingué à la priſe de Goa, 405. ſa témerité dans une ſortie contre Pulatecan, 434. ſa mort, 438.
Acugna (Nugno fils de Triſtan) ſe ſignale à l'attaque de Panane, 266. accompagne ſon pere à Rome dans ſon Ambaſſade, 524.
Acugna (Pierre Vaz ſurnommé Biſagu) reconduit Bémoïn dans ſes Etats, & le poignarde, 44.
Acugna (Triſtan d') part pour les Indes avec une flote, 253. découvre quelques Iſles, & leur donne ſon nom, 254. reconnoît l'Iſle de Madagaſcar où de ſaint Laurent avec peu de ſuccès, *ibid.* fait la guerre en faveur du Roi de Melinde aux Rois d'Hoya & de Lamo, 255. ſaccage la ville de Brava, *ibid.* tente inutilement la ville de Magadaxo, 258. aborde à Socotora, 259. défait les Fartaques, & ſe rend maître de l'Iſle, *ibid.* accelere la paix de Cananor, 238. accompagne le Viceroi Don François d'Alméïda à l'entrepriſe de Panane, 265. retourne en Portugal, *ibid.* ſon Ambaſſade magnifique à Rome, 524.
Adam (Pic d'Adam.) Montagne de l'Iſle de Ceïlan. Tradition du pays ſur ce ſujet, 558.
Aden, ſa deſcription. Tentée inutilement par Alphonſe d'Albuquerque, 486. par Raix Soliman, 531. Par Lopes Soarez d'Albergaria, 538
Afrique, ſi les anciens en ont fait le tour, 2.
Agacin, un des Gués ou paſſages pour entrer dans l'Iſle de Goa, 378.
Agnaïa (Pierre d') Gouverneur de Sofala y bâtit un fort, & fait alliance avec le Cheq, 245. s'y défend contre les Maures & les Cafres, *ibid. & ſuiv.* ſa mort, 251.
Agnaïa (François fils de Pierre) perd deux vaiſſeaux, & eſt mis en priſon par le facteur de Quiloa, 247. faute qu'il faite par imprudence dans le combat donné par Laurent d'Alméïda contre l'Emir Hocem, 306.
Aiguade de la bonne paix, 80. de ſaint Blaiſe, 79. de Saldagne, 327.
Aladin, fils de Mahmud Roi de Malaca, conſeille la guerre contre les Portugais, 412. défend la ville contre eux, 416. ſe retire avec Mahmud après la priſe de la ville, 422. flaté de l'eſpoir de reprendre Malaca par Utemutis, 431.
Aguïar, (George d') nommé par la Cour au Gouvernement du diſtrict de la mer Rouge, 342. ſon naufrage, 345.
Aguïar (Pierre Alphonſe d')

Capitaine Lieutenant de la flote du Maréchal, perd deux pieces de campagne à l'affaire de Calicut, 344. eſt dépoüillé de preſque toute ſa flote par Alphonſe d'Albuquerque, *ibid.*

Albergaria (Lope Soarez d') ſuccede à Alphonſe d'Albuquerque dans le Gouvernement, 515. renverſe tous les projets de ſon prédéceſſeur, & perſecute toutes ſes créatures, 516. part pour la mer Rouge avec une flote, 533. ſe préſente devant Aden, & manque l'occaſion de s'en rendre le maître par une confiance indigne d'un homme en place, 535. entre dans la mer Rouge, & perd quelques vaiſſeaux, *ibid.* aborde à Gidda, & n'oſe l'attaquer, 536. éprouve de nouvelles diſgraces à l'Iſle de Camaran où il détruit la Citadelle que les Turcs y avoient commencée au lieu de la finir, *ibid.* tombe ſur Zeïla, & venge l'inſulte qu'elle lui fait, 537. revient devant Aden, & connoît la faute qu'il avoit faite de ne pas la prendre d'abord, 538. va à Ormus, & de là retourne aux Indes, 539. ſa conduite à l'égard de Fernand d'Alcaçova, envoyé pour être Intendant des finances, 548. fait diverſes expéditions pour divers endroits, 549. paſſe à l'Iſle de Ceïlan, y bâtit une Forteresſe, & punit le Roi de Columbo de ſa legéreté en le faiſant tributaire, 559. rétourne en Portugal, 560.

Albuquerque (Alphonſe d') ſurnommé le grand, conduit une eſcadre aux Indes, avec Don François ſon couſin, 163. conſtruit la Forteresſe de Cochin, 165. ſes exploits ſur les terres des ennemis du Roi de Cochin, 167. établit une factorerie à Coulan, 169. revient en Portugal, & eſt bien reçû du Roi, 171. retourne aux Indes avec Triſtan d'Acugna, 254. ſe ſignale à la priſe de Brava, 256. à celle du fort de Socotora, 262. entrepend de conquérir le Royaume d'Ormus, 269. prend pluſieurs places ſur ſa route, 271. bat la ville d'Ormus, & force le Roi à ſe rendre tributaire, 275. commence à y bâtir une Citadelle, 281. artifices de Coje-Atar pour lui débaucher ſes Officiers, 283. ſoulevement d'Ormus contre lui, 287. bat de nouveau la ville, & ſe réduit à l'affamer, *ibid.* eſt abandonné de ſes Officiers, & forcé de ſe retirer à Socotora, après quelques exploits, 291. eſt nommé Gouverneur des Indes pour ſucceder à Alméïda, 314. ſe rend dans l'In-

doſtan, 315. ſe préſente devant Ormus inutilement, *ibid.* eſt mal reçu du Vice-roi, 317. eſt envoyé priſonnier à Cananor, 326. délivré par le Maréchal Don François Coutinho, & réconnu Gouverneur, 326. Entrepriſe malheureuſe de Calicut, & ſa conduite envers le Maréchal qui y fut tué, 329. Avantages qu'il en retire, 341. ſa conduite envers Pierre Alphonſe d'Aguïar & Lemos, *ibid.* ſes projets, 358. entreprend de ſe rendre maître de Goa, 361. eſt reçu dans la ville par les habitans, 372. eſt obligé d'en ſortir par les factions des ſiens, 386. hyverne dans la rade, 387. deſcription de cet hyvernement, *ibid.* revient à Cochin, & appaiſe les troubles au ſujet de la ſucceſſion de cet Etat, 400. rétourne ſur Goa, & s'en rend le maître, 401. ſa conduite à l'égard de Diego Mendes de Vaſconcellos, 408. ſon entrepriſe ſur Malaca, 409. la prend, & y bâtit deux Forteresſes, 411. ordre qu'il y établit, 425. envoye des Ambaſſadeurs aux Princes voiſins, & Antoine d'Abreu aux Moluques, 429. fait couper la tête à Utemutis, &c. 432. revient dans l'Indoſtan, 434. ſon naufrage, 447. arrive à Cochin, & y rémedie aux déſordres, 449. revient à Goa, 473. aſſiége Roſtomocan dans Benaſtarin, & le force à capituler, 474. punition qu'il fait des Portugais rénegats, 479. reçoit pluſieurs Ambaſſadeurs, & ſa maniere de traiter avec eux, 482. ſon entrepriſe ſur Aden, 483. y échouë, 487. entre dans la mer Rouge, 491. revient ſur Aden avec le même ſuccès, & pourquoi, *ibid.* touche à Diu, 492. efforts de ſes envieux contre lui, 494. concilie le Zamorin & les Rois de Cochin & de Cananor, 497. paſſe à Ormus, & s'en rend le maître, 507. tombe malade, & repart pour l'Indoſtan, 515. nouvelles déſagréables qu'il aprend en chemin, 516. ſa mort, 517. origine de ſa maiſon, 518. ſon Portrait, *ibid.*

Albuquerque (Blaiſe, & enſuite nommé Alphonſe) fils naturel d'Alphonſe d'Albuquerque, écrit les Commentaires de ſon pere, 521.

Albuquerque (François d') conduit une flote aux Indes, 162. ſa généroſité envers le Roi de Cochin, 163. rétablit ce Prince dans ſes Etats, 164. ravage les terres de ſes ennemis, *ibid.* obtient l'agrément de bâtir une Forteresſe à Cochin, 165. ſoûtient l'injuſtice du Facteur de Cochin, 170. aban-

donne le Roi de Cochin pour retourner en Portugal, 171. ſon naufrage, 172. Vaiſſeaux envoyés pour le chercher, 231.
Albuquerque (George d') paſſe aux Indes, 451. eſt envoyé Gouverneur à Malaca, 502. dépoſſede Ninachetu, & met le Roi de Campar à ſa place, *ibid.* fait couper la tête au Roi de Campar, 505. revient une ſeconde fois de Portugal aux Indes avec des proviſions pour être une ſeconde fois Gouverneur de Malaca, 573. fait un voyage malheureux, *ibid.* reçoit des ordres de Siquéïra qu'il ne peut exécuter, 574. entreprend mal à propos d'enlever le Gouverneur de Calajate, & eſt battu, 575. va prendre poſſeſſion de ſon Gouvernement de Malaca, & conduit l'héritier du Royaume de Pacen, 591. le retablit par la défaite de Sultan Zeïnal, *ibid.* mauvais ſuccès de ſon entrépriſe ſur l'Iſle de Bintan, 596.
Albuquerque (Pierre fils de George d') paſſe aux Indes dans la flote de George de Mello Peréïra, 451. accompagne Alphonſe d'Albuquerque à l'entrepriſe d'Aden; fait Gouverneur d'Ormus, 514. 484.
Albuquerque (Vincent) paſſe aux Indes dans la flote de George de Mello Peréïra, 451. Alphonſe d'Albuquerque monte ſon vaiſſeau, & y tient conſeil de guerre avant la ſeconde entrepriſe ſur Ormus, 507.
Alexandre VI. détermine par une ligne imaginaire le partage du nouveau Monde entre les Couronnes de Caſtille & de Portugal, 69. écrit aux Rois de Caſtille & de Portugal, au ſujet des Lettres du Caliphe, 298.
Alle-Can, Corſaire aux Maldives, 555.
Almada (Antoine d') 391
Almadies, eſpece de petits bateaux, 80.
Alméida (Don François) Viceroi des Indes, part pour les Indes, 205. prérogatives de ſon Etat, *ibid.* établit un Roi à Quiloa, qu'il fait tributaire de Portugal, 241. y bâtit un fort, *ibid.* brule la ville de Mombaz, 242. bâtit une Forteresſe à Anchedive, 207. traite avec le Roi d'Onor par l'entremiſe de Timoja, 212. ſon entrevuë avec le Roi de Cananor, 212. eſt recherché par le Roi de Narſingue, 213. va à Cochin, & y établit un Roi ſous la protection du Roi de Portugal, 215. envoye Nugnes Vaz Peréïra Gouverneur à Sofala, 251. brule les vaiſſeaux Maures à Panane, 265. ſa douleur ſur la mort de ſon fils, 312. vengeance qu'il en prend, 320.

ſa cruauté après ſa victoire, 315. & à Dabul, 319. ſa conduite envers Albuquerque, 317. 325. retourne en Portugal, 327. ſa fin tragique, *ibid.*

Almeida (Don Laurent fils de Don François) ſe diſtingue dans l'attaque de Mombaze, 243. venge ſur la ville de Coulan l'inſulte faite aux Portugais, 220. bat la flote du Zamorin, 223. faute qu'il fait à Dabul, 230. eſt mis au Conſeil de guerre, & ſe juſtifie, *ibid.* ſe diſtingue à l'entrepriſe de Panane, 266. Découvre l'Iſle de Ceilan, & en prend poſſeſſion, eſt attaqué à Chaül par les flotes de l'Emir Hocem, & de Mélic Jaz, 302. combat, 314. fautes qu'il fait, 306. ſa mort, 310.

Alphonſe (Don) Prince, & enſuite Roi de Congo, ſon Baptême, 60. ſon zéle pour la Religion, 62. perſécution qu'il ſouffre à cette occaſion, *ibid.* ſa victoire contre ſon frere, 64. ſa conſtance à maintenir la Religion juſques à ſa mort, 66. envoie ſon fils & pluſieurs jeunes Seigneurs en Portugal, 524.

Alphonſe V. Roi de Portugal. Conceſſion qu'il fait à l'Infant Don Henri, 14. troubles qui ſuivirent ſa minorité, 27. fait battre une monnoye appellée Cruzade, 23. établit un Comptoir aux Iſles d'Arguin, 27.

Alpoim (Pierre d') commandant le vaiſſeau *la Trinité*, ſauve Alphonſe d'Albuquerque après ſon naufrage, 448.

Alvarenga (Lope Soarez) envoyé aux Indes avec une flote, 195. fait des propoſitions trop fiéres au Zamorin, 196. canone la ville de Calicut, *ibid.* ſa victoire contre les Malabares à Cranganor, 198. autre victoire à Pandarane, 201. retourne en Portugal, & y eſt bien reçu, 203.

Alvarez (le Pere) Religieux Dominiquain, Confeſſeur du Roi Jean II. envoyé avec Bémoin au pais des Jalophes, 44.

Alvin (Jean Lopez d') ſe diſtingue dans le combat livré à Paté Onus, 470. ſuccede à Fernand Perez d'Andrade dans le Généralat de la mer à Malaca, 473.

Amaral (André d') Bailli de l'Ordre de ſaint Jean de Jeruſalem défait deux flotes du Calyphe dans la Méditerranée, 299. 530.

Ambarages, appellés les Eſclaves du Roi, forcés de travailler aux fortifications de Malaca, 427. réduits à l'état de vrais Eſclaves, 545.

Amerique, par qui découverte, 7. 66. 123. 137.

Amirjam (l'Emir) Gouverneur

d'Aden se défend contre Alphonse d'Albuquerque, & l'oblige à se retirer, 486. 491. contre Raix Soliman, 551. contre Lope Soarez d'Albergaria, 534. avantage qu'il tire de la faute de ce Général, 538.

Anchedives (Isles) & pourquoi ainsi nommées, 116. fort bâti dans ces Isles par D. François d'Alméïda, 206. donne de la jalousie aux Princes voisins, 207. Insulté par les troupes du Zabaïe, 227. détruit & rasé par les Portugais, *ibid.*

Anconin (Mahomet) donné en otage à Vasco de Gama, 140. est établi Roi à Quiloa par Don François d'Alméïda, 241. sa grandeur d'ame, *ibid.* sagesse de son Gouvernement & sa mort tragique, 251.

Ancostan, Gouverneur de Ponda pour l'Idalcan, donne asile à Fernand Caldéïra, 541. coupe la tête à son assassin, 541. se défend avec succès contre l'attaque imprevuë des Portugais, *ibid.* conseille à l'Idalcan de venger cette infraction en reprenant Goa, 543.

Andrade (Fernand Perez) se signale dans un combat devant Cananor, 226. fait périr un vaisseau par son obstination à vouloir sortir de la barre de Goa, 387. belle action qu'il fait au siége de Goa, 393. se souleve contre Albuquerque, & est mis aux arrêts, 395. est blessé à la prise de Goa, 405. chasse Mahmud de son poste du fleuve Müar, 428. fait Général de la mer par Albuquerque dans le district de Malaca, 434. son expédition contre Patequitir, 455. *& suiv.* son combat contre Laczamana Amiral de la flote de Mahmud, 458. prend un jonc, & court danger de la vie pour avoir donné trop de liberté aux prisonniers, 460. acheve de défaire Patequitir, 462. son combat & sa belle victoire contre Paté Onus, 464. *& suiv.* retourne dans l'Indostan, 472. revient de Portugal dans les Indes, secourt la ville de Malaca, 550. va à la Chine, & y conduit un Ambassadeur de Portugal, 564. sagesse de sa conduite à Canton, & dans les ports de la Chine, 565. retourne en Portugal, & est bien reçu du Roi, *ibid.*

Andrade (Simon d') se signale sous les ordres d'Edoüard Pacheco contre le Zamorin, 193. sur mer davant Cananor, 226. à Calicut, 337. à la prise du fort de Pangin, 370. belle action au siége de Goa, 392. se souleve contre Albuquerque, au sujet de Ruy Diaz, & est mis aux arrêts, 395. est blessé à la prise de Goa, 405. entre le premier dans

les rétranchemens au siége de Malaca, 416. chasse Mahmud de son poste au fleuve Millar, 428. conduit aux Maldives par le Pilote d'un vaisseau qu'il amarinoit. Maltraité, & renvoyé à Cochin, 449. va à la Chine, & en passant à Malaca n'y laisse aucun secours, 567. détruit à la Chine tout le bien que son frere y avoit fait, 563.

Anès (Gilles) l'un des *Découvreurs* de l'Infant double le cap Bojador, 11.

Anès (Rodrigue) l'un des *Découvreurs* de l'Infant, 18.

Aravio (Ruy d') attaché aux intérêts d'Alphonse d'Albuquerque, est envoyé en exil à Malaca: dans la flote de Diego Lopez de Siquéira par Don François d'Alméïda, 415. est fait facteur à Malaca, 351. est retenu prisonnier en conséquence de la trahison faite à Siquéira, 357. est fait facteur à Malaca, 434. sa mort, 458.

Arbre triste de jour, sa description, 349.

Arguin (Isles) par qui découvertes, 18. leur commerce, 23. Comptoir établi dans ces Isles par Alphonse V. 27. fort bâti à Arguin, 31.

Arguin, Roi d'Arguin vassal de Mahmud Roi de Malaca conduit ses troupes contre les Portugais.

Arguico, ville de l'Ethiopie & port sur la mer Rouge, 577. joye du Gouverneur & des habitans d'Arquico à la veuë de la flote Portugaise, 579.

Ataïde (Pierre d') commande les vaisseaux de l'escadre de Vincent de Soldre après la mort de Vincent, 163. se brise sur la côte de la haute Ethiopie où il fait naufrage, 172.

Atar (Coje-Atar) Ministre du Roi d'Ormus, attaque la flote d'Alphonse d'Albuquerque dans le port, 275. est battu, 276. fait la paix avec lui, & soumet le Royaume d'Ormus à celui de Portugal, 279. en a honte, & s'en repent, 281. Débauche les gens d'Albuquerque, *ibid.* se souleve contre lui, & l'attaque de nouveau, 286. Profite des divisions du Viceroi & d'Albuquerque, pour faire sa paix avec le premier, 315. se sert avec avantage des Lettres qu'il en a reçues pour éloigner Albuquerque lorsqu'il se présente à Ormus pour la seconde fois, *ibid.* s'engage à Lemos de continuer à payer le tribut, & lui refuse tout le reste, 345. reçoit bien un Ambassadeur qu'Albuquerque envoyoit au Roi de Perse, & le fait empoisonner secretement, 365. sa mort, 508.

Attollons, ce que c'est, 552.

Augin (le Pas de) l'un des passages

passages pour entrer dans l'Isle de Goa, 380.
Aveiro (Jean) Notice, qu'il donne des Etats du Prêtre-Jean, 46.
Avis donné à Siquéïra par une hôtesse Persanne de la trahison qui se tramoit contre lui à Malaca, 353.
Aurn, Royaume de l'Isle de Sumatra, 447.
Azambuie (Don Diegue d') bâtit la Forteresse de S. George de la Mine, 32. & *suiv.* son discours & son traité avec Caramansa, *ibid.*
Azevedo, Antoine de Miranda d') envoyé en Ambassade au Roi de Siam par Alphonse d'Albuquerque, 430.
Azevedo (Antoine d') sa mort, 458.
Azevedo (Fernand Lopes) Ambassadeur de l'Infant Don Henri à Rome, 14. Graces qu'il obtient du souverain Pontife, 16.

B

Babel Mandel, nom du détroit de la Méque ou des Gorges de la mer Rouge, 360. 489.
Baharen (Isle du Golphe Persique) Perles de Baharen, 607. enlevée au Roi d'Ormus par Mocrin, *ibid.* reprise par Antoine Correa, 610.
Bahars, mesure des Indes, 551.
Ballantes ou Ambarages, appelés les Esclaves du Roi, forcés au travail par Alphonse d'Albuquerque, 427. reduits à l'état de vrais Esclaves par George de Britto, 545.
Bardes (Fort de Bardes) fortifié par le Sabaïe, 369. emporté par Timoja, 370. rétabli par Albuquerque, 373.
Barreto (Manuel Telles) laissé par Alvarenga avec quatre vaisseaux à la garde de Cochin, 201.
Barreto, (Pierre) se distingue à l'action de Panane, 267. & à celle où Laurent d'Alméïda fut tué, 304.
Barnagais (Prince Abyssin & Roi de Tigre Mahon) s'abouche avec le Gouverneur Diego Lopes de Siquéïra, & reçoit l'Ambassadeur Roderic de Lima, & l'Ambassadeur Matthieu, 585.
Barthema (Louis) nom supposé d'un Seigneur Romain de la maison de Patrizzi. Ses voyages, 222. avis qu'il donne au Viceroi D. François d'Alméïda, & ce qui en arriva, *ibid.*
Baticala, ville du Malabar au Roi de Narsingue, 214. Les Portugais souhaittent inutilement d'y bâtir une Forteresse, 374.
Beduins, Arabes commercent avec Vincent de Soldre, avis qu'ils lui donnent, 157.
Beja (Fernand de) sauve la vie

à Alphonſe d'Albuquerque, 339. ſe ſignale au ſiége de Goa, 391. eſt envoyé par Albuquerque pour détruire le fort de Socotora, 406. arrive à Goa, & y porte du ſecours, *ibid.* eſt fait Général de la mer dans l'Indoſtan par Alphonſe d'Albuquerque, 453. ordres qu'il reçoit du Gouverneur Diego Lopes de Siquéïra, 607. déclare la guerre au Roi de Cambaie, 611. eſt attaqué par Aga-Mahmud à la veuë de Chaül, 614. ſa mort, 615.

Belem ou *Bethlehem*, hermitage bâti par l'Infant Don Henri près de Liſbonne, 75. changé en Monaſtere & Egliſe magnifique par le Roi Don Manuel, 118.

Belle action, d'un Page & d'un Matelot du vaiſſeau de Laurent d'Alméïda, lorſqu'il fut tué, 310.

Bemoïn, Prince des Jalophes s'allie avec les Portugais, 38. en eſt abandonné, 39. battu & chaſſé par les ſiens, ſe refugie aux Iſles d'Arguin, & paſſe en Portugal, 39. eſt bien reçu du Roi, 40. ſe fait baptiſer, 42. eſt fait Chevalier, *ibid.* retourne en Afrique, 44. ſa fin tragique, *ibid.*

Benaſtarin, (Gué ou Pas de) pour entrer dans l'Iſle de Goa, 378.

Benaſtarin, paſſage de Benaſtarin fortifié deux fois par Pulatecan, 382. 439. par Roſtomocan 440. emporté par Alphonſe d'Albuquerque, 478.

Bendara (nom du premier Officier du Royaume de Malaca pour les Indiens Malais) 352. Le Bendara oncle du Roi Mahmud favoriſe les Portugais, leur devient contraire par la faction des Maures, 352. tâche de les ſurprendre, & de les faire périr, *ibid.* cherche à ſe juſtifier ayant manqué ſon coup, 357. forme une conſpiration contre Mahmud qui lui fait couper la tête, 410.

Berredo, (François Peréïra) ſa belle action pour porter des vivres à Goa, 445.

Betancour (Jean) Roi des Canaries repaſſe en France, & y meurt, 21.

Betancour (Menaut ou Maſſiot) traite pour les Canaries avec l'Infant Don Henri, 21.

Bezeguiche, pays ſur la côte d'Afrique Occidentale, traité fait avec le Seigneur du lieu, & par qui, 32.

Biſnaga. Voyez Narſingue.

Blanc (Cap Blanc) par qui découvert, 14.

Bojador (Cap Bojador) pourquoi ainſi nommé, 9.

Borba (Jean de) fait naufrage ſur la côte d'Achen, eſt traité du Roi fort gracieuſement, ſa perfidie envers ce

Prince, & conseil qu'il donne à George de Britto, 592.
Berbora, ville de la côte d'Adel, 538. ruinée par Antoine de Saldagne, 549.
Botello (George) se signale contre Patequitir, dont il force les rétranchemens, 456. contre Laczamana, 458. & dans le combat contre Paté Onus, 466. *& suiv.* délivre le Roi de Campar, & le conduit à Malaca, 502.
Brachmanes, leur origine, leurs mœurs & coûtumes, 98. leurs Dieux, *ibid.* vestiges de la vraye Religion dans leur Idolâtrie, 99.
Brachmane, perfidie d'un Brachmane pour perdre Vasco de Gama, 147. punie de mort, 148. perfidie d'un autre Brachmane à l'égard du Prince héritier de Cochin, 187.
Brama, Dieu des Indiens, 98.
Braquemont, (Robin de) Amiral de France obtient du Roi de Castille les Canaries à titre de Royaume pour Jean de Betancour son parent, 21.
Brava (Republique sur la côte de Zanguebar) faite tributaire du Portugal par quelques particuliers, 241. venge l'indignité de cette action, 255. se défend contre les Portugais qui la ruinent, 255.
Bresil, par qui découvert, 123.
Bresiliens, leurs mœurs & coûtumes, *ibid.*
Britto (Antoine de) succede à son frere George, 595. se trouve à l'expédition malheureuse de George d'Albuquerque sur l'Isle de Bintam, 596. suit sa route pour les Moluques, *ibid.*
Britto (Christophle) commande un vaisseau de la flote de Don Garcie de Norogna, & fait un voyage très-prompt, 451.
Britto (George de) envoyé à Malaca, 453. succede à George d'Albuquerque dans le Gouvernement de Malaca, s'y prend mal, & ne peut corriger ce mauvais début, sa mort, *ibid.* 544.
Britto (George de) passe dans les Indes avec une escadre de neuf vaisseaux, 592. est envoyé aux Moluques, *ibid.* entreprend d'attaquer une Pagode au voisinage d'Achen, 593. y est tué, *ibid.*
Britto (Lopes de) succede à Jean de Sylvéïra dans le Gouvernement de la Forteresse de l'Isle de Ceïlan, 596. entreprend de l'aggrandir, *ibid.* difficultés qu'il y trouve, 597. fait une irruption dans la ville de Columbo, *ibid.* est battu par les Insulaires, 598. les bat à son tour, 599.
Britto (Ruy de Brito Patalin)

Gouverneur de Goa, 434. se fortifie contre Patequitir, 455. prétend commander la flote contre Paté Onus, 466. ses démêlés avec Fernand Perez d'Andrade à ce sujet, le met aux arrêts, & le délivre, *ibid.* est prié par les Officiers de rester dans la place, 467. fait travailler au pont de la ville, *ibid.* envoye des munitions à la flote, 469. relevé par George d'Albuquerque, 502.

C

Cabis, Animal du Royaume de Siam. Effets prodigieux de ses ossemens pour étancher le sang, 411.
Cabral (Pierre Alvarez) commande une flote destinée pour les Indes, 120. honneurs qu'il reçoit du Roi avant son départ, 122. découvre la terre du Bresil, & en prend possession, 123. essuye une furieuse tempête, 126. arrive à Mozambique, & ensuite aux Indes, 126. obtient audience du Zamorin, & établit une factorerie à Calicut, 128. révolution arrivée à Calicut, & par qui causée, 129. vengeance qu'il prend du Zamorin, 131. son traité avec les Rois de Cananor, de Coulan & de Cochin, 133. retourne en Portugal, 134.
Cadamoste (Alvise) l'un des *Decouvreurs* de l'Infant Don Henri, 23.
Cafre (Prince Cafre) appellé par Isuph pour combattre les Portugais, se venge de sa défaite sur Isuph & les siens, 250.
Cagliao (Notre-Dame de) Eglise bâtie dans l'Isle Madere, 14.
Caïmales (Caste des Indiens Nobles titrés) 101.
Caïre, matiere dont ont fait les cordages, 553.
Calajate, ville du Royaume d'Ormus trompe Alphonse d'Albuquerque, 271. en est punie par le même, 315.
Calalúzes (espece de bateaux) 551.
Caldeïra (Fernand) créature d'Alphonse d'Albuquerque est envoyé en Portugal chargé de fers, 539. se justifie, & est renvoyé dans les Indes, *ibid.* ses démêlés avec Don Guttieres de Montroi, *ibid.* se retire à Ponda, 540. est assassiné par ordre de Montroi, *ibid.*
Calicut (Capitale du Malabar) premiere terre des Indes découverte par Vasco de Gama, 95. sa description, 104. insultée par Pierre Alvares Cabral, 131. par Vasco de Gama, 143. par Lope Soarez d'Alvarenga, 196. par le Maréchal D. François Coutinho, & par Alphonse d'Albuquerque, 319. Citadelle

bâtie à Calicut par Alphonſe d'Albuquerque, 497.
Camaran, Iſle de la mer Rouge. Raix Soliman y commence une Citadelle, 532. les Portugais la détruiſent, 537.
Cambalam (Caimale de) allié du Zamorin. Ses terres ravagées par les Albuquerques, 167. Gué de Cambalam, 176.
Cambaïe, Royaume de l'Indoſtan, 97.
Campar (Roi de) gendre de Mahmud Roi de Malaca s'affectionne aux Portugais 501. aſſiégé par le Roi de Linda, eſt délivré par George Botello, 502. eſt fait Bendara de Malaca, 503. eſt fait mourir ſur de faux ſoupçons, 504.
Campſon, Calyphe ou Soudan d'Egypte. Ses inquiétudes ſur l'Etabliſſement des Portugais dans les Indes, 296. ſa politique pour l'empêcher, & ſa Lettre au Pape, *ibid.* ſa flote battuë deux fois dans la Mediterranée par le Bailli Amaral, 299. 530. envoye deux flotes aux Indes avec un malheureux ſuccès, 300. 530. eſt défait par Selim Empereur des Turcs, & perd la vie dans la bataille, 532.
Cananor, ville & Royaume de l'Indoſtan. Roi de Cananor recherche l'alliance des Portugais, traite avec Pierre Alvares Cabral, & envoye un Ambaſſadeur en Portugal, 133. traite de nouveau avec Vaſco de Gama, 144. 151. nouveau Roi de Cananor contraire aux Portugais, & pourquoi, 228. ſiége de Cananor, 231. ſiége levé, 238. Princes de Cananor traîtres à leur Roi favoriſent les Portugais aſſiégés, 232. *& ſuiv.*
Can (Diego) pénetre juſques au Zaïre, & découvre le Royaume de Congo, 53. détail de ſon expédition, *ibid. & ſuiv.*
Canaries, par qui découvertes, 19. occupées par Jean de Betancour à titre de Royaume, 20. cedées à l'Infant Don Henri, 21. & enſuite au Roi d'Eſpagne, 22.
Canonier, conſtance d'un maître canonier pris par Patequitir, qui aima mieux ſouffrir la mort que ſervir le canon contre ceux de ſa Nation, 457.
Cannes de ſucre tranſportées dans l'Iſle Madere, 23.
Canton, ville & port de la Chine, 565.
Cap des Courants, 80.
Caramanſa, Prince Négre, accorde à Don Diegue d'Azambuïe la permiſſion de bâtir le fort de ſaint George de la Mine, 33. *& ſuiv.*
Caſtel Blanco (Jean Gonçales de) ſa hardieſſe à paſſer ſous le feu des batteries de la ville de Goa, 391.

Caſtes des Indiens, & leur diviſion, 100. *& ſuiv.*
Caſtro (Fernand de) conduit une colonie aux Canaries d'ordre de l'Infant Don Henri, 22.
Caſtro (George Baretto de) emporte le poſte des puits de Torombac, 288.
Catifo ou El Catif dans le Golphe Perſique priſe ſur le Roi d'Ormus par Mocrin, Roi de Laſah, 607. repriſe par Antoine Correa, 610.
Caxem (Roi de) maître de l'Iſle de Socotora, y tient une garniſon ſous le Commandement de ſon fils Ibrahim, 260.
Ceilan, Iſle de l'Océan des Indes, ſa deſcription, 557. partagée en neuf Royaumes, 558. fort bâti, 560.
Cerame (petit fortin de Calicut) emporté par Alphonſe d'Albuquerque, 535.
Cemeri (Coje) faux ami des Portugais, ſa trahiſon & ſes ſuites, 130. *& ſuiv.*
Cerda (Louis de la) couronné Roi des Canaries dans Avignon, 20.
Cerda (Manuel de la) eſt fait Gouverneur de Goa, 453.
Ceribige (Général de Mahmud Roi de Malaca) forme un camp ſur le fleuve Müar, 546.
Cerniche (Denis) Capitaine condamné à avoir la tête tranchée, obtient ſa grace, 409.
Chanoca (Gaſpard) envoyé en Ambaſſade auprès du Roi de Narſingue, 374.
Chatigan, port du Royaume de Bengala, 554.
Cheïra-Dineïro (Jean Gomes) établit une Factorerie aux Maldives, s'y comporte mal, & eſt maſſacré avec les ſiens, 562.
Chine, idée abregée de l'Empire de la Chine, 563. Portugais exclus de cet Empire, & pourquoi, *ibid.*
Chinois, Patrons de vaiſſeaux Chinois, ſervice qu'ils rendent à Diego Lopes de Siqueïra à Malaca, 353.
Chinois, Patron de vaiſſeaux Chinois trouvés à Malaca par Alphonſe d'Albuquerque, leur éloge, 564.
Chorcam, Paradis des Indiens, 99.
Chrétiens de ſaint Thomas, leur députation à Vaſco de Gama, ſe mettent ſous la protection du Portugal, 148.
Chriſtianiſme, ſon établiſſement dans le Royaume de Congo, 56.
Cid-Alle, Maure ſert d'entremetteur pour la paix entre le Viceroi & Mélic Jaz, 325.
Cintacora, Place du Zabaïe, donne de la jalouſie à la ville d'Onor. Conſervée par la ſageſſe de ſon Gouverneur, 210. ruinée par Timoja, 367. retablie par Alphonſe d'Al-

buquerque, 373.
Clement VI. Pape couronne dans Avignon Louis de la Cerda Roi des Canaries, 20.
Cochin, ville, Isle & Royaume de l'Indostan, 132. attaquée par le Zamorin & prise, 161. ravagée par le même, 162. reprise par les Albuquerques 164. fort bâti à Cochin par les mêmes, 165.
Cocotiers & Cocos, leur usage, 553.
Cocotiers, qui naissent au fond de la mer aux Maldives, & leur fruit, 553.
Coello (Edoüard) envoyé à Siam, 549. est bien reçu par le Roi de Pam qui est fait vassal du Portugal, 550.
Coello (Gonsalve) son voyage au Bresil peu heureux, 137.
Coello (Nicolas) passe aux Indes avec Vasco de Gama à son premier voyage, 74. arrive à Lisbonne avant lui, 118
Coello (Nicolas) envoyé en Ambassade au Roi de Siam par Alphonse d'Albuquerque, 430.
Coje-Atar. Voyez Atar.
Coje Bequi, ami des Portugais, 129. consulté sur l'affaire de Calicut, 332.
Coje-Qui, conseil qu'il donne à Roderic Rabello, 437. *& suiv.* sa mort & son éloge, 441.
Colascar (Tuam) Maure de Malaca entre dans la conspiration de Maxelis, 500.
Colomb (Christophle) découvre les Isles de l'Amerique, 66. aborde à Lisbonne à son retour, 67. sa vanité, 68. danger qu'il y court, *ibid.*
Colombo, principal Royaume de l'Isle de Ceilan, 558. Roi de Columbo traite avec Lope Soares d'Albergaria, accorde ce qu'il demande, s'en repent, y est ensuite contraint & forcé de se rendre tributaire du Portugal, 558.
Commerce des Indes par le Levant. Comment il se faisoit avant la découverte des Portugais, & par qui, 294.
Comorin (Cap de) termine la presqu'Isle de l'Indostan, 104.
Concessions, faites à l'Infant Don Henri par les Rois de Portugal, 14. par les Papes, 16.
Conception (Isle de la) par qui découverte, 135.
Congo, sa découverte, 51. progrés de la foi dans ce Royaume, 56. révolution à ce sujet, 61.
Correa (André) facteur à Calicut, 129. sa mauvaise conduite & sa mort, *ibid. & suiv.*
Correa (Antoine) va au Royaume de Pegu, secours qu'il donne en passant à Malaca, sa bravoure, 567. poursuit sa route, & arrive au port de Martaban, 368. fait alliance avec le Roi de Pegu, *ibid.* supercherie de Correa dans le serment qu'il fait, 569.

s'en répent, *ibid.* retourne à Malaca avec de nouveaux secours de vivres, *ibid.* commande avec Mello un parti contre Mahmud qu'il chasse de son poste sur le fleuve Müar, 570.

Correa (Antoine) commande dans l'expédition faite contre Mocrin Roi de Lasah, reprend les Isles de Baharen & d'Elcatif, 610. est nommé pour tenir la place de Fernand de Beja, 615.

Correa (Arias frere d'Antoine) blessé dans l'action contre Mocrin, 609.

Correa (Diego) tué à l'affaire de l'attaque de Benastarin, 477.

Correa (Fernand) facteur à Cochin, son avarice cause la guerre, 169.

Cortereal (Gaspard) découvre l'Amérique vers le Nord, 137. y retourne, & périt avec Michel son frere à son second voyage, 138.

Corvinel (François) est fait facteur à Goa par Alphonse d'Albuquerque, 378.

Coties (petits bateaux) 382.

Covillan (Pierre) envoyé pour découvrir les Etats du Prêtre-Jean, 48. ses voyages, *ibid. & suiv.* envoye son Itineraire au Roi de Portugal, 50. arrive à la Cour d'Ethiopie, & y est accredité, *ibid.*

Coulan, ville & Royaume de l'Indostan, Roi de Coulan s'allie avec les Portugais, 133. renouvelle l'alliance avec Alphonse d'Albuquerque, 169. description de la ville de Coulan, *ibid.* alliance troublée par la faute du facteur Portugais, 210. sédition excitée à cette occasion, *ibid.* punie par Don Laurent d'Améïda, *ibid.*

Cousigno (Fernand) grand Maréchal de Portugal arrive aux Indes avec une flote, 326. délivre Alphonse d'Albuquerque de sa prison, & le fait reconnoître pour Gouverneur, *ibid.* travaille en vain à le reconcilier avec le Viceroi, 327. motifs de son voyage, 330. sa proposition à Alphonse d'Albuquerque, *ibid.* son entreprise sur Calicut, & sa mauvaise conduite, son emportement contre Albuquerque, sa mort, *ibid. & suiv.*

Coutinho (Laurent) sa lâcheté, 595.

Coutinho (Lionel) envoyé en qualité de trompette à Magadaxo 258. envoyé vers le Roi d'Onor, 361. sa mort, 388.

Coutinho (Louis) donne occasion au Patron de sa chaloupe de sauver les cinq Champions qui se signalerent au siége de Goa, 393.

Coutinho (vaz Fernand) blesse l'Elephant sur lequel étoit Mahmud Roi de Malaca, 417.

Coûtume établie en Portugal de faire rendre compte aux Gouverneurs, revenants des Indes, 548.
Cranganor, ville de l'Indoſtan, ſa deſcription. Brulée par Lope Soarez d'Alvarenga, 198.
Criminels, livrés aux Navigateurs pour tenter les découvertes, & être expoſés ſur les terres neuves, 88.
Croix plantées par les premiers Navigateurs, 31.
Croix (ſainte Croix) premier nom de la terre du Breſil, 123.
Cruzades, monnoye faite par le Roi Don Alphonſe V. du premier or apporté d'Afrique, & pourquoi ainſi appellée, 23.
Catüal, Miniſtre du Zamorin, reçoit Vaſco de Gama, 106. devient contraire aux Portugais gagné par les Maures, 114. eſt donné en ôtage à Pierre Alvares Cabral, 128.
Cüama fleuve, 244.
Curiate, ville du Royaume d'Ormus ſaccagée par Alphonſe d'Albuquerque, 271.
Cutial, Général du Zamorin, battu à Panane par le Vice-roi & Triſtan d'Acugna, 265.
Çufe-Condal (Mélic) trahit Albuquerque après la reddition de Goa, 381. puni, 383.
Çufe-Curgi (Mélic) commande les Rumes dans Goa après la mort du Sabaïe, 371. entreprend de défendre le fort de Pangin, y eſt bleſſé, & rentre dans la ville, 370. ſort de Goa après la priſe de la place, & ſe rend auprès de l'Idalcan, 371. commande un corps de deux mille hommes au pas de Gondalin, 381.
Çufolarin commande un corps de deux mille hommes pour l'Idalcan, & force le paſſage de Benaſtarin, 384. vient audevant de la petite flote d'Antoine de Norogna, & eſt battu, 391. ſe joint à Ancoſtan avec un renfort de troupes pour attaquer Goa, 544.

D

Dabul, ville de la dépendance de l'Idalcan, ſaccagée par le Viceroi Don François d'Alméïda. Témérité de ſon Gouverneur punie, 319. Cruauté que les Portugais y exercent paſſe en proverbe, *ibid.*
David, Empereur d'Ethiopie ſous la tutele de ſa mere Helene, 580.
Decan, Royaume de l'Indoſtan, 97.
Delli, Royaume de l'Inde, 97.
Deviſe de l'Infant Don Henri, 6.
Dévoüés parmi les Indiens, 102. parmi les Maures, 265.
Diaz (Barthelemi) ſes découvertes juſques au Cap de

Bonne-Eſperance, 51. Son naufrage & ſa mort, 126.
Diaz (Ruy) convaincu d'intrigue amoureuſe avec les filles Maures gardées par Alphonſe d'Albuquerque, eſt condamné à être pendu, & exécuté malgré la ſédition qui ſe fit à ce ſujet, 395.
Diu, Iſle & ville du Royaume de Cambaïe donnée à Mélic Jaz, & fortifiée par lui, 300. Efforts des Portugais pour y bâtir une Citadelle, 492. 601. Victoire remportée par Don François d'Alméida dans le port de Diu, 320. *& ſuiv.*
Deüanes de Goa affermées au Roi de Vengapour, 481.

E

Deüard (Don) Roi de Portugal favoriſe l'Infant Don Henri ſon frere. Conceſſions qu'il lui fait, 13.
Eiras (Jean d') l'un des Champions qui ſe ſignalerent à Goa, ſe noye par trop de précipitation, 393.
Eleonor, Reine de Congo, ſon Baptême, 60. Son habileté pour ſauver ſon fils Don Alphonſe, 63.
Elephant, envoyé en Portugal, eſt conduit à Rome au Pape à qui le Roi Don Emmanuel en faiſoit préſent, 523.
Emmanuel ou Don Manuel Duc de Beja parvient à la Couronne, 71. Ses premiers ſoins pour continuer les découvertes, 72. fait partir Vaſco de Gama 73. lui parle & à ſes gens avec une eſpece de ſolemnité, 74. Reception qu'il fait à Gama à ſon retour, 118. Graces qu'il lui accorde, *ibid.* fait bâtir le Monaſtere & la ſuperbe Egliſe de Notre-Dame de Belem ou Bethleem, *ibid.* Sa reconnoiſſance envers l'Infant Don Henri ſon grand oncle, 119. Nouveaux titres qu'il ajoûte aux ſiens, 120. envoye une flote aux Indes ſous les ordres de Pierre Alvares Cabral, 120. Cérémonie qu'il obſerve en cette occaſion, 122. envoye Jean de Nove aux Indes, & Gonſalve Coello au Bréſil, 134. fait partir une ſeconde fois l'Amirante Vaſco de Gama pour les Indes avec une flote diviſée en trois eſcadres, 139. Reception qu'il fait à Gama à ſon retour, 152. fait équiper trois petites flotes de trois vaiſſeaux pour les Indes, 162. envoye aux Indes Lope Soarez d'Alvarenga, 195. expédie une nouvelle flote, & nomme un Viceroi pour les Indes. Honneurs qu'il lui attribuë, 205. Ordre qu'il donne pour le commerce de Sofala. Abrogé, 252. travaille à ruiner le commerce des Maures par la mer Rouge, 261. Etat

qu'il fait des plaintes du Caliphe au Pape, & de ſes ménaces, 299. revoque Don François d'Alméida, & lui ſubſtituë Alphonſe d'Albuquerque en qualité de Gouverneur, 326. Deſſein qu'il forme de détruire Calicut. Envoye pour cet effet le Maréchal Don François Coutigno, 330. ſepare les Indes en trois Gouvernements, 342. fait partir George d'Agüiar pour la mer Rouge, & Diego Lopez de Siqueira pour Malaca, *ibid.* fait partir enſuite Diego Mendez de Vaſconcellos pour Malaca, 398. un autre pour les Indes, & un troiſiéme pour l'Iſle de Madagaſcar, *ibid.* donne des ordres à Albuquerque d'aller ſe ſaiſir d'Aden, & d'y bâtir une Citadelle, 406. envoye D. Garcie de Norogna au ſecours d'Albuquerque avec une puiſſante flote, 480. ſe laiſſe prevenir contre Albuquerque, 494. lui ſubſtituë Soarez d'Albergaria, 525. s'en repent, 521. Ordres renouvellés à Soarez d'aller à Aden, 533. Ambaſſade & preſents magnifiques qu'il envoye à Rome, 523. dépêche une eſcadre avec un Ambaſſadeur à l'Empereur de la Chine, 564. une ſeconde à Malaca ſous la conduite de George d'Albuquerque, envoye un autre Ambaſſadeur à l'Empereur d'Ethiopie, & renvoye celui qu'il avoit reçu de cette Cour, 582.

F

Feriira (Nicolas) Sicilien renegat envoyé en Portugal par le Roi d'Ormus en qualité d'Ambaſſadeur, 506. ſe convertit, *ibid.* perſuade au Roi Emmanuel de ſe rendre maître d'Ormus, *ibid.* renvoyé aux Indes détermine le conſeil de guerre à l'entrepriſe d'Ormus, plûtôt qu'à une nouvelle expédition ſur Aden, 507.

Ferreira (Pierre) Facteur à Quiloa, 251.

Fernandes [Emmanuel] Facteur à Sofala, coupe la tête au Cheq, 259.

Ferdinand le Catholique envoye des Ambaſſadeurs en Portugal pour ſoutenir les droits de la Caſtille, touchant les découvertes de Chriſtophle Colomb, 68. Bon mot du Roi Jean ſecond ſur le caractere de ces Ambaſſadeurs, 69.

Fernand [Don] Prince de Portugal neveu de l'Infant Don Henri, & adopté par lui, donne ſes ſoins à pouſſer les découvertes, 28.

Fernandes (Antoine) Portugais renegat, conduit une flote du Sabaïe pour tâcher d'enlever la Forteresſe d'Anchedive, 227.

Fernandes [Frederic] fait Chevalier par Alphonſe d'Albuquerque pour être entré le premier dans la ville à l'attaque de Goa, 405.
Fernandes (Gaſpar) ſa mort, 595.
Fernandes (Ruy) envoyé par Siquéira Ambaſſadeur à la Cour de Cambaïe, 606.
Fernandes (Thomas) ingénieur rend un grand ſervice au ſiége de Cananor, 233.
Fidalgo (Jean) commandé par Albuquerque à l'attaque d'Aden, 487.
Fleuve des Rois, 79.
Fleuve des bons Signaux, 81.
Forteresſes bâties par les Portugais, aux Iſles d'Arguin, 31. à ſaint George de la Mine, 36. à Mozambique, 83. à Cochin, 165. à Anchedive, 206. à Sofala, 246. à Ormus, 282. à Ceilan, 560. à Chaül, 614. à Coulan, 562.
François, les François ſont les premiers qui ont découvert l'Amerique, ainſi que l'écrit Odoric Raynaldi dans ſes Annales, 7.
Franguis, noms des Europeans aux Indes, 302.
Freyre (Bernardin) traite mal l'Ambaſſadeur Matthieu, eſt mis aux fers, & traduit dans les priſons de Liſbonne, 582.
Freitas (Alvare de) l'un des *Découvreurs* de l'Infant, 18.
Fuſtigé (Iſles du fuſtigé) pourquoi ainſi nommées, 85.

G

Galle, partie de l'Iſle Ceïlan, 559.
Galvan (Edoüard) nommé Ambaſſadeur par le Roi de Portugal pour la Cour d'Ethiopie, 582. meurt dans l'Iſle de Camaran. Son éloge, 583.
Galvan (George fils d'Edoüard) ſon naufrage vû en eſprit par ſon pere mourant, 583.
Gama (Arias de) frere de l'Amirante commande un vaiſſeau de l'eſcadre de Don Garcie de Noronha, & fait un voyage très-prompt, 451.
Gama (Eſtevan) couſin de Vaſco part avec lui pour les Indes commandant une eſcadre à ſon ſecond voyage, 139.
Gama (Vaſco de) commande la premiere flote que le Roi Don Emmanuel envoye aux Indes, 74. Pieté par laquelle il ſe diſpoſe à ce voyage, 75. Sa route juſques au Cap de Bonne-Eſperance, 76 & *ſuiv.* double ce fameux Cap, 78. touche à pluſieurs endroits: à Mozambique, à Mombaze, à Melinde, 78. & *ſuiv.* Danger qu'il court à Mombaze, *ibid.* Traitement gracieux qu'il reçoit du Roi de Melinde, 90. & *ſuiv.* Notices qu'il acquiert pour perfectionner la Navigation, 91. arrive à Calicut,

95. Sa reception *ibid. & ſuiv.* voit ſes eſperances renverſées, & pourquoi, 113. Dangers qu'il court à Anchedive où il ſe retire, 115. 209. Il s'en tire habilement, *ibid.* Son retour en Portugal, 116. Sa route, *ibid.* Sa pieté avant que d'entrer dans Liſbonne, 117. Honneurs & graces qu'il reçoit du Roi, 118. eſt fait Amiral des mers des Indes, *ibid.* Son ſecond voyage aux Indes, 139. fait tributaire du Portugal Ibrahim Roi de Quiloa, 140. prend la Meris vaiſſeau du Calyphe: ſa cruauté en cette occaſion, 141. Sa cruauté envers les Indiens de Calicut, 143. Son traité avec les Rois de Cochin, & de Cananor, 144. Danger qu'il court de la part du Zamorin, 146. reçoit les Envoyés des Chrétiens de ſaint Thomas, 148. remporte quelques avantages ſur le Zamorin, 147. retourne en Portugal, 152.

Gama (Paul de) frere de Vaſco paſſe aux Indes avec lui à ſon premier voyage, 74. Son inquiétude au ſujet de Vaſco obligé de ſe préſenter au Zamorin, 106. meurt aux Terceres, 117.

Gambea fleuve d'Afrique, 37.

Gate, nom des montagnes qui coupent tout l'Indoſtan, 378.

Gueder (Martin) envoyé à Malaca, 453. aborde le premier un jonc de la flote de Paté-Onus, 470.

Gines (Caſte d'Indiens) Anciens poſſeſſeurs de la terre ferme de Goa. Excurſion qu'ils font ſur ces terres, 388. chaſſés par les Portugais, *ibid.*

Golves, petits batimens plats, dont ont ſe ſert dans la mer Rouge, 490.

Goa, ville du Malabar du Domaine du Sabaïe fortifiée par ce Prince, 367. ſe rend à Albuquerque, 371. entrée d'Albuquerque dans cette ville, 372. ſe ſoulève contre lui en faveur de l'Idalcan, 376. repriſe par l'Idalcan, 384. Albuquerque s'en rend pour toûjours le maître, 402. aſſiégée de nouveau par Pulatecan dans l'abſence d'Albuquerque, 434. enſuite par Roſtomocan, 441. délivrée par les ſecours qui y arrivent dans la belle ſaiſon, 446. attaquée par Ancoſtan & Çufolarin eſt encore délivrée de la même maniere, 544.

Goa (vieux Goa) 475.

Godiz (François) commande une fuſte à l'expédition de George de Britto, 594.

Goes (Gonſalve Vaz de) action atroce, par laquelle il cauſe la guerre de Cananor, 228. en eſt puni trop legerement, 231. Sa mort, 236.

Gomere (l'une des Canaries) trahiſon de quelques Portugais qui y abordent, 18.
Gomés (Fernand) obtient le commerce excluſif de la côte d'Afrique, 16. continue de pouſſer les découvertes, établit la poſte de S. George de la Mine, prend le ſurnom de la Mine, ſervices qu'il rend, & honneurs qu'il reçoit du Roi, 26.
Gomés (Jean) Facteur aux Maldives, y eſt maſſacré avec ſes gens à cauſe de ſon imprudence, 561.
Gomez [Pierre] Préſident du Conſeil des Indes, va viſiter le Monaſtere de Jeſus avec l'Ambaſſadeur Matthieu, 585.
Gomez [Roy] envoyé par Albuquerque à Iſmaël Roi de Perſe eſt empoiſonné par Coje-Atar, 375.
Gonçales [Antoine] découvre juſques au Cap Blanc, 14.
Gonçales [Gilles] Facteur de Cananor, faux avis qu'il donne à l'Amirante, 144.
Gondalin ou le pas ſec, l'un des paſſages pour entrer dans l'Iſle de Goa, 382.
Guadalajara Gentilhomme Caſtillan fait une belle ſortie durant le ſiége de Cananor, 235.
Guardafu, Cap d'Afrique à l'entrée de la mer Rouge, 259.
Gupin [Mélic] l'un des favoris du Roi de Cambaïe jaloux de la faveur de Mélic Jaz, favoriſe le deſſein qu'avoient les Portugais d'avoir une forteresſe à Diu, 451. tombe dans la diſgrace du Roi de Cambaïe par l'adreſſe de ſon rival, 498.

H

Hamed (Raix) neveu de Nauradin, ſe rend maître à la Cour d'Ormus, ſes mauvaiſes intentions, eſt aſſaſſiné par ordre d'Albuquerque, 508. *& ſuiv.*
Hamed, neveu de Mocrin Roi de Laſah, ſe ſaiſit d'El-Catif, & en eſt dépoſſedé, 688. *& ſuiv.*
Helene mere de David Empereur d'Ethiopie envoyé un Ambaſſadeur en Portugal avec un préſent du bois de la vraye Croix, 580.
Sainte Helene [Iſle de] par qui découverte, 137. par qui cultivée, 479.
Henri, Don Henri Infant de Portugal, Duc de Viſeu, Grand-Maître de Chriſt, premier auteur des découvertes, 4. Sa naiſſance, 5. Sa deviſe, 6. eſt excité à entreprendre de nouvelles découvertes, *ibid.* Contradictions qu'il éprouve à ce ſujet, 11. confirmé dans ſon deſſein par les Rois de Portugal & par ſes ſuccès, 13. députe vers le Pape, 14. Graces qu'il en obtient, 14. applaudi pour ſes ſuccès, 17. encouragé par les Compagnies qui ſe formerent pour

suivre ses projets, *ibid.* Suite des découvertes faites de son tems, 18. Ses soins pour les peupler & les continuer 22. devient maître des Canaries, y envoye, & les cede à la Couronne de Castille, 22. Ses chagrins domestiques, 27. adopte l'Infant D. Fernand son neveu, 28. Sa mort & son caractere, *ibid.*

Henri, Prince de Congo passe en Portugal & à Rome, 524.

Henri [le pere] Religieux de l'Ordre de saint François, Superieur des Missionnaires envoyés aux Indes avec Pierre Alvarés Cabral, fait un discours aux Brésiliens, 125. est fait depuis Evêque de Ceuta, *ibid.*

Hocem, fils de Mahomet Anconin, fait Roi de Quiloa, 252. deposé, 253.

Hocem [l'Emir] Général du Calyphe, conduit une flote de la mer Rouge dans les Indes, 300. aborde à Diu, *ibid.* joint ses forces à Mélic Jaz, 301. bat la flote Portugaise à Chaül, 303. est défait par le Viceroi à Diu, 320. se rend à la Cour de Cambaïe, 324. fait sa paix avec le Calyphe, 528. s'empare de Gidda, & la fortifie, 530. va à l'attaque d'Aden sous les ordres de Raix Soliman, 531. construit une forteresse dans l'Isle de Camaran, 532. se retire à Gidda sur la nouvelle de la mort du Calyphe, *ibid.* Division entre Soliman & lui suivie d'une fausse paix, 533. est noyé par ordre de Soliman, *ibid.*

Homme [Jean de l'] faute qu'il fait étant arrivé à Coulan, 219. Sa punition, 221.

Heya [Roi de] tué en défendant sa ville, & sa ville saccagée, 259.

Hyver des Indes, & sa singularité, 104.

I

Jalophes, peuple de Guinée, 37.

Japara, ville & Royaume de l'Isle de Jave, 465.

Jave [grande & petite] Isles du détroit de la Sonde, 463. Description de la grande Jave & des mœurs de ses habitans, *ib.* Artifices des Javes quand ils sont pris sur mer, 465.

Jave, pris prisonnier par Mahmud Roi de Malaca qui lui enleva sa femme, cherche à se venger en prenant le parti des Portugais, force le camp de Mïar, & y est tué, 532.

Jaz [Mélic] Seigneur de Diu, sa naissance, son caractere, 300. se joint à Hocem pour aller combattre Laurent d'Alméïda, 301. détermine la victoire en faveur de l'Emir, 308. Sa politesse à l'égard du Viceroi sur la mort de son fils, 311. Sa politique après cette victoire, *ibid.* sa flote jointe à celle de l'Emir battuë devant Diu par

Don François l'Alméïda, 320. fait ſa paix avec lui, 325. amuſe les Portugais, & élude tous leurs efforts pour bâtir une Citadelle à Diu, ſentiment d'Alphonſe d'Albuquerque ſur ſa politique, 492. Regret qu'il témoigne du rappel d'Albuquerque, 516. élude de nouveau les intrigues des Portugais pour s'établir à Diu ſous Diego Lopes de Siquéïra, 601. Ses fuſtes font la courſe ſur les Portugais, avantages qu'elles remportent, 611. *& ſuiv.*

Ibrahim [Roi de Quiloa] fait priſonnier & tributaire par Vaſco de Gama, 140. Sa perfidie, 127. 241. dépoſé par D. François d'Alméïda, 241. rétabli ſur ſon Trône, 253.

Idalcan, ou *Adilcan*, ou *Sabaïe*, Prince de Goa, ſa jalouſie contre le Roi d'Onor, & pourquoi, 209. tache de ſurprendre Vaſco de Gama par le moyen d'un Juif Polonois, *ibid.* envoye une flote contre la Forteresſe d'Anchedive conduite par un Portugais renegat. Sa mort, 365. Son caractere, 368.

Idalcan (fils du Sabaïe nommé Ibrahim) ſon embarras à ſe défendre contre ſes ſujets revoltés & les Princes voiſins après la mort de ſon pere, 365. fait la paix avec ſes ennemis, dès qu'il apprit la reddition de Goa, 375. envoye des troupes pour la reprendre, 378. s'en rend le maître, & y rentre, 384. tache de boucher le Canal de la riviere pour brûler la flote d'Albuquerque, 385. jette des propoſitions de paix pour amuſer & fortifier le fort de Pangin, 387. envoye des vivres à Albuquerque avec un compliment fort poli, 388. admire la valeur des freres d'Andrade & leur envoye faire compliment, 393. ſe voit dans la néceſſité de quitter Goa, à l'occaſion de la guerre que lui fait le Roi de Narſingue, 397. perd pour toûjours Goa qui lui eſt enlevée par Albuquerque, 402. envoye de nouveau Pulatecan pour prendre Goa dans l'abſence du Général, 434. Le Roi de Narſingue lui fait la guerre, & pourquoi. Suite de cette guerre, 586. les Gines ſe ſoulevent contre lui, 588.

Jean (Roi de Congo) reçoit le Baptême, 60. Son inconſtance, 61. perſecute ſon fils calomnié par les ennemis de la Religion, 62.

Jean II. Roi de Portugal, ſon zéle pour la découverte du nouveau Monde, 30. en prend poſſeſſion par les poteaux qu'il fait planter, 31. ajoûte à ſes titres ceux de Roi de Guinée & côte d'Afrique, *ibid.* fait conſtruire les forts d'Arguin & de ſaint George de la Mine, 32. reçoit

çoit le Prince Bémoin dans ſes Etats, & le renvoye honorablement, 39. *& ſuiv.* Son activité pour découvrir les terres du Prêtre-Jean, meſures qu'il prend pour cela, 45. Notices qu'il en a, 46. envoye une flote & des Miſſionnaires au Congo, 54. eſt piqué de la vanité de Chriſtophle Colomb, 68. Sa mort, 70.

Indes & Indoſtan, leur deſcription, 96. Rois qui partageoient l'Indoſtan au tems de l'arrivée des Portugais, 97.

Indiens, leurs mœurs, coûtumes & Religion, 97. Leurs Temples, 103. Condition cruelle de leurs femmes, 103.

Initiations des Indiens, 100.

Inſulaires, ennemis du Roi de Congo vaincus, 59.

Jogues, eſpece de Penitens Indiens, 101. Jogue converti à la foi ſert d'entremetteur auprès du Roi de Cochin pour traiter avec les Portugais, 133. Jogue porte une Lettre du Viceroi aux priſonniers faits dans l'action où Don Laurent d'Alméïda fut tué, 314. Jogues vont en pelerinage au Pic d'Adam dans l'Iſle de Ceïlan, 558.

Jonc, eſpece de vaiſſeau des Indiens, 465. Jonc de Paté-Onus, 465.

Iſcander ou *Alexandre*, Empereur d'Ethiopie, reçoit très-bien Pierre de Covillan, 580.

Iſmaël (Schah ou Sophi de Perſe) ſon éloge, 374. marque ſon eſtime à Albuquerque, 316. l'un & l'autre s'envoyent mutuellement des Ambaſſadeurs, mais ſans effet, 375.

Iſuph (Cheq de Sofala) reçoit les Portugais, 246. eſt forcé par les ſiens de les attaquer, 248. Sa mort, 250.

Italiens, deux Italiens transfuges rendent de grands ſervices au Zamorin, 158. le Zamorin refuſe de les rendre aux Portugais, 168. 196. ſe repentent, & traitent de leur retour, 222. ſont maſſacrés par les Maures de Calicut, 223.

Juſart (Chriſtophle) combat ſous les ordres d'Edoüard Pacheco contre le Zamorin, 189.

Juifs envoyés par le Roi Don Jean ſecond après Pierre de Covillan & Alphonſe de Païva, 49.

L

Lacxamana (Amiral de la flote de Mahmud Roi de Malaca) s'oppoſe à la trahiſon que le Roi veut faire à Siquéïra, 352. traite avec Albuquerque pour ſe rendre à lui, & en eſt empêché par un faux avis, 428. ſe retranche ſur le fleuve Müar, 455. eſt battu par Fernand Perez d'Andrade qui admire ſa manœuvre, 458. pourſuit

George d'Albuquerque après ſon entrepriſe ſur l'Iſle de Bintan juſques dans le port de Malaca, & y prend le brigantin de Gilles Simon, 596.

Lagos (la ville de) ſeconde l'Infant Don Henri dans ſes entrepriſes, 18.

Lamo (Roi de) évite ſa ruine & celle de ſa ville, en ſe faiſant tributaire du Portugal, 255.

Lançarot, commande les Caravelles de la ville de Lagos, 18.

Lançarote (Iſle des Canaries) deſcente qu'y font les premiers *Découvreurs* Biſcayens, 19.

Lanchares, eſpece de petit bateau, 551.

Lar, Royaume ſur la côte de Carmanie au voiſinage d'Ormus. Deux neveux du Roi de Lar défaits & tués en ſecourant Ormus contre les Portugais, 291.

Laſah, petit Royaume dans l'Yemen, 607.

Lauriere (Antoine de) Religieux de ſaint François laiſſé pour Miſſionnaire à Socotora, 264. Belle action par laquelle il ſe fait rendre la liberté, & à tous les priſonniers Portugais par le Roi de Cambaïe, 452.

Lemos (Antoine de) porte du ſecours à la Forteresſe de l'Iſle de Ceïlan, 599. bat les ennemis, *ibid.*

Lemos (Edoüard de) ſuccede à Don George d'Agüiar dans le diſtrict de la mer Rouge, 345. va ſe préſenter devant Ormus, & n'obtient pas tout ce qu'il ſouhaitoit, *ibid.* revient à Socotora, *ibid.* Conduite d'Albuquerque à ſon égard, 346. paſſe dans les Indes, 399. Ses démêlés avec Albuquerque, *ibid.* eſt revoqué, & repaſſe en Portugal, *ibid.*

Lemos (Fernand Gomés de) attaque les Elephants de Mahmud Roi de Malaca, 417.

L'Enfant (Jean) envoyé avec Diaz pour découvrir les Etats du Prêtre-Jean par l'Océan Atlantique, 51.

Leon (George Nugnes de) tué à l'attaque de Benaſtarin, 477.

Lima (D. Jean de) eſt commandé par Albuquerque pour conduire les malades aux Iſles d'Anchedive, 397. forcé de rélâcher, *ibid.* eſt commandé de nouveau pour donner un coup d'œil à Goa, & le fait avec bravoure, 402. force le poſte de l'attaque où il avoit été envoyé, 403. attendri par la bleſſure de ſon frere & par ſon diſcours, vole à ſa vengeance, 404. commande un corps de troupes à Malaca, & s'y ſignale, 416. *& ſuiv.*

Lima (Don Jerôme de) com-

mandé pour aller donner un coup d'œil à la ville de Goa s'en acquite avec bravoure, 402. est blessé mortellement, 404. Son discours à son frere digne d'un héros, *ibid.*

Lima (Don Roderic de) substitué à Edoüard Galvan pour l'Ambassade d'Ethiopie, 584. est remis entre les mains du Barnagais & du Gouverneur d'Arquico par Diego Lopez de Siquéïra, 586.

Linda, petit Etat au voisinage de Malaca, 428. le Prince de Linda vassal de Mahmud Roi de Malaca, ayant appris la prise de la ville, se retire dans ses Etats, *ibid.*

Louis (le Pere) Religieux de l'Ordre de saint François envoyé par Alphonse d'Albuquerque en Ambassade auprès du Roi de Narsingue, 374.

M

Macedo (Emmanuel) commande une caravelle sous les ordres de Fernand de Beja, 607.

Macedo (Nugno Fernand de) laissé avec une caravelle sous les ordres de Fernand de Beja, 607.

Machiado (Jean) Portugais renegat, l'un des Proscrits d'Alvares Cabral, passe aux Indes, & s'engage au vieux Idalcan qui lui donne une Compagnie de Rumes, 379. envoyé par Idalcan le fils à Albuquerque pour négocier avec lui, *ibid.* Son zéle & ses propositions suspectes à Albuquerque, 380. avis qu'il donne à l'Idalcan, 389. Sa conversion & sa fausse pieté envers ses enfans, 443. se rend à Goa avec les prisonniers Portugais, 444. cede le Commandement à Ferdinand de Montroi dans l'affaire de Ponda, 542. Conseil qu'il lui donne, *ibid.* Sa mort, 543.

Machines inventées par un Ingénieur Arabe pour bruler les vaisseaux d'Edoüard Pacheco, 191.

Maçua, Isle de la mer Rouge sur la côte d'Ethiopie, 577. Siquéïra y convertit une mosquée en Eglise sous le nom de Notre-Dame de la Conception, 585.

Madagascar (Isle de Madagascar ou de saint Laurent) par qui découverte, 254. Sa description & mœurs de ses habitans, *ibid.* est visitée sans succès par Tristan d'Acugna, 255. par Jean Serran, 398. par Pelage Sala, 446.

Madere (Isle) par qui découverte, 10. Pourquoi ainsi nommée, *ibid.* affectée à l'Ordre de Christ, 13. Sa fertilité, 23.

Magadaxo, ville de la côte du Zanguebar. Insultée par Vasco de Gama, 117.

Magellan (Fernand de) ſauve les équipages de deux vaiſſeaux Portugais qui périrent ſur des batures, 363.
Mahamed (Tuam) ſe ſignale dans le combat donné contre Paté-Onus, 471.
Mahmud (Aga) conſeille Mélic Saca, lors de l'arrivée de Diego Lopez de Siquéïra devant Diu, 603. commande les fuſtes de Mélic Jaz, après la déclaration de la guerre, 611. coule à fond le vaiſſeau de Pierre d'Ontel, & maltraite ceux de Fernand de Beja & de Nugno Fernand de Macedo, *ibid.* coule à fond le vaiſſeau de Pierre de Sylva Meneſes, 613. continuë à donner de la peine aux Portugais, 614. combat avec Fernand de Beja, 614. revient au combat, où Fernand de Beja eſt tué, *ibid.*
Mahmud (Roi de Malaca) reçoit bien Diego Lopes de Siquéïra, ſe laiſſe enſuite gagner par les Maures, & lui fait une trahiſon, 351. *& ſuiv.* ſe juſtifie auprès d'Alphonſe d'Albuquerque, jette des propoſitions de paix pour l'amuſer, 412. renvoye Aravio & les priſonniers, 414. fait connoître ſa mauvaiſe foi, 413. ſe diſpoſe à ſe défendre ſur les propoſitions fiéres que lui fit Albuquerque, 414. eſt bleſſé dans la premiere attaque de la ville, 417. arrive trop tard à la ſeconde, 421. abandonne la ville, & ſe retire chez le Roi de Pam ſon gendre, 422. ſe fortifie ſur le fleuve Müar, 427. en eſt chaſſé par les freres d'Andrade, 428. ſe retire avec ſon fils Aladin à l'Iſle de Bintan, en dépoüille le Roi, & s'y fortifie, 454. ſe concerte avec Utemutis, enſuite avec Patequitir & avec Paté-Onus, 454. *& ſuiv.* fait un effort pour enlever Malaca par une trahiſon, 499. fait ſemblant de vouloir la paix, & tache de s'en rendre maître par une nouvelle ſurpriſe, 550. prend pour gendre Sultan Zeinal, & lui fournit des troupes pour l'aider à remonter ſur le Trône, & s'en faire un allié contre les Portugais, 591. Tentative inutile que fait George d'Albuquerque pour le chaſſer de Bintan, 596.
Maimane, Général d'une flote du Zamorin, battu à Cranganor, perd la vie avec deux de ſes fils, 198.
Malaca, ville de la Preſqu'iſle du Gange, 350. priſe par Albuquerque, 415. fortifiée par le même, 420.
Male, capitale des Maldives donne ſon nom aux autres Iſles, 553.
Maldives, grouppe d'Iſle dans la mer des Indes, leur deſcription, 552. Pourquoi ainſi nommées, 553.

Roi des Maldives, fait alliance avec Alphonſe d'Albuquerque, 554.
Malvoiſie, plans de Malvoiſie portés dans l'Iſle Madere, 22.
Mamale, Maure de l'Indoſtan s'intitule Roi des Maldives, renonce à ce titre en conſideration d'Alphonſe d'Albuquerque, 554. s'en repent dégouté par les Officiers envieux de ce grand homme, *ibid.*
Mammellus, nom de la Milice des Soudans d'Egypte, 369. Empire des Mammellus détruit par Selim Empereur des Turcs, 533.
Manuel, Oncle du Roi de Congo. Son Baptême, ſa pieté & ſon zéle pour la Religion, 56. 57.
Manuel Roi de Portugal. *Voyez* Emmanuel.
Marcos (Prêtre Abyſſin) envoyé de Rome au Roi de Portugal, renvoyé par le Roi en Ethiopie avec des Lettres, 50.
Mariages faits à Goa par Alphonſe d'Albuquerque, 407.
Marian (Idole des Indiens) qui a quelque rapport à la ſainte Vierge tenant ſon fils, & nom que les Maures donnent à la ſainte Vierge, 109.
Martinez (Fernand) interprête de Vaſco de Gama, 81.
Martinez (Simon) commandé pour aller mettre le feu aux maiſons dans l'attaque de Malaca, 418.
Martaban, Port du Royaume de [illegible]gu, 568.
Maſcarenas (George de) viſite divers ports de la Chine, 565.
Maſcarenas (Pedro de) arrive aux Indes avec les proviſions de Gouverneur de Cochin, 478. veut ſuivre Alphonſe d'Albuquerque au ſiége de Benaſtarin, *ibid.* s'y ſignale, *ibid.* Deſtiné au Gouvernement de Goa par Albuquerque, *ibid.* délivre D. Garcie de Norogna, *ibid.*
Maſcate, ville du Royaume d'Ormus, s'arme contre Albuquerque malgré ſon Gouverneur, & en eſt punie, 271.
Mathematiciens du Roi Jean II. leurs efforts pour perfectionner la Navigation, & leurs découvertes, 51.
Matthieu (Arménien) Ambaſſadeur de l'Empereur d'Ethiopie auprès du Roi de Portugal, 581. fait priſonnier par le Tanadar de Dabul, eſt délivré par Alphonſe d'Albuquerque, 581. Reçu avec honneur par ce Général, qui lui procure un embarquement pour le Portugal, *ibid.* maltraité par les Portugais, 582. reçu avec diſtinction par le Roi Don Emmanuel, *ibid.* renvoyé aux Indes avec un nouvel Ambaſſadeur au nom du Roi de Portugal, *ibid.* s'embarque ſur la flote de Diego Lopez de Siquéïra pour aller en

Ethiopie, 584. demandé & reconnu par les Abyſſins, 579. 584. va viſiter le Monaſtere de Jeſus ou de la Viſion, 585. tient ſon rang d'Ambaſſadeur dans la conference du Gouverneur avec le Barnagais, *ibid.* eſt conſigné entre les mains du Barnagais & du Gouverneur d'Arquico avec le nouvel Ambaſſadeur de Portugal, *ibid.*

Maur, Religieux de l'Ordre de ſaint François, & Supérieur du Monaſtere du Mont Sinaï, ſes terreurs ſur les projets du Calyphe, 296. Ses Négociations en Europe ſans ſuccès, 298. *& ſuiv.*

Maures & *Mahometans* répandus dans les Indes, leurs efforts pour perdre les Portugais & ruiner leur commerce, 114. &c. 135. mettent une flote en mer contre Pierre Alvares Cabral, 135. ſont battus par Jean de Nove, 136. Maures de Cochin. Diſcours que leur fait Edoüard Pacheco, & la crainte qu'il leur inſpire, 173.

Maure, Gurazate Sabandar à Malaca, change la volonté du Roi & de ſon Miniſtre contre les Portugais, 352. entre dans la conjuration du Bendara contre le Roi, eſt obligé de s'enfuir, 410. ſe retire chez le Roi de Pacen, *ibid.* ſe ſauve pour aller à Malaca porter la nouvelle de l'arrivée des Portugais, & mériter ſa grace, 411. eſt rencontré & attaqué par Albuquerque, ſe défend en homme deſeſperé, & eſt tué, 411. Merveille arrivée à ſa mort, *ibid.*

Maxelis (Tuam) concerte avec Mahmud une trahiſon pour le rendre maître de Malaca, 499. ſe refugie à Malaca comme transfuge, eſt bien reçu, & obtient une garde pour ſa ſûreté, 500. tue le Facteur, & eſt tué lui-même, *ibid.*

Medine, deſſein d'Albuquerque pour la détruire, 529.

Melinde, ſa deſcription, 90. Roi de Mélinde & le Prince reçoivent poliment Vaſco de Gama, 90. envoyent un Ambaſſadeur en Portugal, & ſe font tributaires de cette Couronne, 117. Roi de Melinde ſoûtient la guerre contre le Roi de Mombaze en faveur des Portugais, 127. engage Triſtan d'Acugna dans ſa querelle contre les Rois d'Hoïa & de Lamo, 255.

Mello (Edoüard de) force le camp de Mahmud ſur le fleuve Müar, 532.

Mendoze (Fernand de) commande une galere dans une action contre Aga-Mahmud, 613.

Mello (Fernandez de) ſe ſignale à l'attaque de Goa, 403.

Mello (François de) envoyé à

Malaca, 453. se distingue dans le combat contre Paté-Onus, 470.
Mello (George de) mal servi par la malice de son Pilote, 321. fait bien son devoir, 323.
Mello (Martin de) tué à l'attaque de Benastarin, 477.
Mello (Ruy de) Gouverneur de Goa, profite de l'irruption des Gines pour se rendre maître des terres fermes du voisinage de Goa, 588. les perd peu après, 589.
Menaïque (Indien) fidelle à Albuquerque, lui rend de bons services, 384.
Meneses (Don Alexis de) ne peut secourir Pierre de Meneses attaqué par Aga-Mahmud, à cause du calme, 613. commande dans l'Indostan dans l'absence du Gouverneur général, 606.
Meneses (Alphonse de) envoyé à Baticala pour y exiger le tribut, 561. obtient ce qu'il veut à cause de l'arrivée du Gouverneur général Diego Lopes de Siquéïra, 562.
Meneses (Don Edoüard de) arrive aux Indes en qualité de Gouverneur, 616.
Meneses (Don George de) donne du secours à André de Sosa maltraité par Aga-Mahmud, 614. se bat personnellement contre l'Aga, & le fait fuir, 615. se retire extrémement maltraité, *ibid.*
Meneses (Henri ou Enrique neveu de Siquéïra) laissé pour être Gouverneur de Chaül, 614.
Meneses (Don Louis) frere de Don Edoüard, arrive aux Indes avec les provisions de Général de la mer, 615.
Meneses (Pierre de Sylva) coulé à fond par Aga-Mahmud, 613.
Méque [la] dessein d'Alphonse d'Albuquerque pour la détruire, 529.
Méque [Cheq de la Méque] s'entremêle pour accorder l'Emir Hocem, & Raix Soliman, 533.
Mercar [Cid-] envoyé par le Roi de Narsingue se laisse gagner par l'Idalcan qui le fait assassiner, 587.
Meris [la] vaisseau du Souldan ou Calyphe d'Egypte pris par Vasco de Gama, 141.
Merlao [frere du Roi d'Onor] obtient d'Alphonse d'Albuquerque la Surintendance des fermes de Goa, 408. défait Pulatecan, 434. est défait à son tour par le même, 435. s'enfuit auprès du Roi de Narsingue, *ibid.* devient Roi d'Onor après la mort de son frere, *ibid.*
Mer-Rouge, sa description, 489. Alphonse d'Albuquerque est le premier qui y entre avec une flote, 491.
Micant fait Roi de Quiloa, &

est déposé, 253.
Mine (S. George de la Mine) Ville & Forteresse sur la côte d'Afrique, 31.
Miral, trahit Albuquerque après la reddition de Goa, 381. puni, 383.
Miranda (Antoine de) laissé à Ceïlan pour Capitaine de Port, 560.
Missionnaires de l'Ordre de saint François envoyés aux Indes avec Pierre Alvares Cabral, 121.
Mocrin Roi de Lasah, se saisit des Isles de Baharen & d'El-Catif, son courage à les défendre, 607. *& suiv.* est blessé, & meurt trois jours après, 610. Sa tête est portée à Ormus où le Roi en triomphe, *ibid.*
Molana ou Chef de la Religion sauve l'héritier du Roi de Pacen dépossedé, le conduit dans l'Indostan, & le rétablit par l'entremise des Portugais, 591.
Mombaze, sa description, 86. trahison que le Roi de Mombaze fait à Vasco de Gama, *ibid.* Ce Roi moleste le Roi de Mélinde, 240. est forcé de faire une paix simulée avec les Portugais, 241.
Monde nouveau, long-tems inconnu, & pourquoi, 1.
Montroi (Don Fernand de) commande le parti que Don Guttieres son frere envoye vers Ponda, & est battu, 542.
Montroi (Don Guttieres de) va dans les Indes Gouverneur de Goa, 539. expose cette ville par une folle passion, *ibid.* Ses démêlés avec Caldéïra, *ibid.* fait irruption sur les terres de l'Idalcan avec un très-mauvais succès, 543.
Montroi (Jean de) attaqué par quinze fustes de Melic Jaz les bat, 547.
Monzaïde, Maure Tunetain s'attache aux Portugais, 105. donne des bons conseils à Gama, & lui rend de grands services, *ibid.* retourne en Portugal avec Gama, & se fait Chrétien, 116.
Moreno (Laurent) combat en faveur du Roi de Cochin, 159. 193.
Mosambique, sa description, 82.
Cheq du Mosambique, sa trahison envers Vasco de Gama, 84. est plus traitable à l'arrivée de Pierre Alvares Cabral, 128.
Mouçon, terme pour signifier les vents reglés, 105.
Musaph, gendre d'Isuph Cheq de Sofala, ennemi des Portugais cause la guerre & la ruine des siens, 246.
Müar, fleuve au voisinage de Malaca, fortifié par Mahmud Roi dépossedé de Malaca, 417.
Mythologie des Indiens. Son rapport avec la Mythologie ancienne, 99.

N

Nabande (Place de la Carmanie) Alphonſe d'Albuquerque y défait deux Seigneurs, Généraux d'Iſmaël Roi de Perſe, 316.
Nahu Roi des Abyſſins ou Empereur d'Ethiopie peu favorable aux Portugais, 580.
Naïres de Cochin s'en fuyent par la trahiſon d'un Caïmale parent du Roi de Cochin, 187.
Naïres (Caſte des Nobles Indiens) leurs mœurs leurs épreuves, 101. Naïres dévoüés, 102. Naïres de Calicut. Avantage qu'ils remportent ſur le Maréchal, 337.
Nanto. Port de la Chine, 565.
Navigation des Anciens imparfaite, 1.
Navigation imparfaite au tems des découvertes, 7.
Naramuhin neveu & héritier du Roi de Cochin, défend l'entrée de l'Iſle de Cochin au Zamorin, 160. Sa bravoure, *ibid.* Sa mort & celle de ſes deux neveux, 161.
Narſingue (Roi de) ſes Etats & ſes intérêts, 207. 213. Vengeance qu'il prend des Maures ſes ſujets qui faiſoient la contrebande, 208. envoye une celebre Ambaſſade au Viceroi Don François d'Alméïda, 213. en reçoit une de la part d'Alphonſe d'Albuquerque, 362. déclare la guerre à l'Idalcan, & fait ſa paix avec lui par la crainte des Portugais, 375. recommence la guerre en faveur des Portugais contre l'Idalcan, 397.
Naubeadarin, neveu & héritier du Zamorin favorable aux Portugais, 154. Sageſſe de ſes remontrances, *ibid.* fait conclure la paix, 168. ſuſpend la détermination d'une nouvelle guerre, 170. Ses vains efforts pour entrer dans l'Iſle de Cochin, 178. *& ſuiv.* Battu à Cranganor par Diego Soares d'Alvarenga, & enſuite par le Roi de Tanor, 199. s'entremet pour la paix & la traite avec D. Garcie de Norogna, 481. ſuccede au vieux Zamorin ſon oncle, traite de nouveau avec les Portugais, leur accorde un emplacement dans Calicut pour une Citadelle, & envoye ſes Ambaſſadeurs en Portugal, 496.
Naubeadora (neveu de Trimumpara) fait Roi de Cochin à ſa place, 215. inſtalé avec pompe, *ibid.* ſe reconnoît tributaire du Portugal, & permet qu'on conſtruiſe une nouvelle Citadelle, 217. maintenu contre ſon aîné par Alphonſe d'Albuquerque, 400.
Négres d'Afrique. Leur carac-

tere, 24. Leur commerce avec l'Europe avant le tems des découvertes, *ibid.* Leur étonnement à l'arrivée des Portugais, *ibid.* Difficultés qu'on eut d'abord à lier commerce avec eux, 25.

Ninachetu, favorise les Portugais à Malaca, 423. est fait Bendara ou Chef des Indiens Gentils, 425. se signale dans la bataille contre Paté-Onus, 471. est déposé de son emploi par George d'Albuquerque, 503. se brûle vif à la façon des Indiens Gymnosophistes, son discours en cette occasion, *ibid.*

Nizamaluc, l'un des Tyrans qui s'éleverent dans le Royaume de Decan, reçoit les Portugais à Chaül, se fait tributaire, & paye le tribut à Don François d'Alméïda, 525. consent que les Portugais fassent un fort à Chaül, & en presse l'exécution, 612.

Noguera (Antoine de) dépêché par Alphonse d'Albuquerque à Edouard de Lemos, rafraîchit le fort de Socotora, 346.

Noms, affectés aux terres nouvellement découvertes, & usage des Navigateurs pour les appliquer, 79. Divers noms donnés à cette occasion, *ibid.*

Non, Cap Non, pourquoi ainsi nommé, 7.

Noradin (Raix) Ministre du Roi d'Ormus. Réponse fiére que lui fait Albuquerque, 285. empoisonne le Roi Zeiphadin, & met Toruncha à sa place, 508. attire de Perse ses neveux, *ibid.* Sujettion qu'il reçoit de l'un d'eux nommé Hamed, *ibid.* favorise Albuquerque pour se tirer de la tyrannie de ce neveu, 510. est forcé par Don Garcie de Norogna à livrer toute l'artillerie de la ville, 513.

Noradin (fils de Raix Noradin) ingrat envers Albuquerque, & prêt à le tuer, a le bras emporté, 289.

Norogna (Don Alphonse de) se distingue à l'attaque du fort de Socotora, & tuë Ibrahim qui y commandoit, 262. reste Gouverneur à Socotora, 264. passe dans l'Inde, & périt dans un naufrage allant prendre le Gouvernement de Cananor, 394.

Norogna (Don Antoine de) désigné par Alphonse d'Albuquerque pour lui succeder, en cas de mort au siége de Goa où il l'avoit suivi, 367. enleve le fort de Pangin, 367. est fait Gouverneur de Goa, 373. fait mettre mal à propos le feu à un magazin, & découvre par-là la retraite des Portugais, 386. Commandé pour attaquer Çufolarin, est blessé mortellement dans le com-

bat, 392. Sa mort & ſon éloge, 394.
Norogna (Don Garcie de) neveu d'Alphonſe d'Albuquerque envoyé aux Indes commandant une flote avec les proviſions de Général de la mer dans l'Indoſtan, 480. va à Cochin expédier les vaiſſeaux de la Cargaiſon, *ibid.* Malmené à l'affaire de Benaſtarin, eſt délivré par Pedro Maſcaregnas, 478. traite de la paix avec Nauheadarin, 481. Enleve l'artillerie du Palais & de la ville d'Ormus, 513. conduit à Goa les Princes aveuglés d'Ormus, 514. eſſuye beaucoup de mauvaiſes manieres de la part de Lope Soarez d'Albergaria avant ſon départ pour le Portugal, 526.
Nove (Jean de) part pour les Indes, 134. découvre l'Iſle de la Conception, & donne ſon nom à une autre, 135. remporte une belle victoire ſur le Zamorin, 136. retourne en Portugal, & découvre l'iſle de ſainte Helene, 137.
Nove (Iſle de Jean de Nove) 135.
Nugnes (Pierre) envoyé aux Indes en qualité d'Intendant, paſſe ſur la flote de George d'Albuquerque, 574.

O

Océan Atlantique, Iſles de l'Océan Atlantique connues par les Anciens ſous divers noms, inconnues juſqu'au quatorziéme ſiécle, 19.
Officier Eſpagnol d'un grand nom, mais d'eſprit foible commandant un vaiſſeau Portugais, rélâche au Breſil, & ſe fait forban, 573.
Onor. Ville & Royaume de l'Indoſtan. Roi d'Onor cherche à ſurprendre Vaſco de Gama à ſon premier voyage, 109. Inquiet de l'établiſſement que les Portugais font à Anchedive, 207. traite avec Alméida par la médiation de ſes Miniſtres, *ibid.* Intérêts de ce Prince, *ibid.* Incident qui trouble la paix, 210. renouë avec Alméida par l'entremiſe de Timoja, 211.
Onus. Voyez *Paté-Onus*.
Ormus [Iſle, Ville & Royaume du Golphe Perſique] ſa deſcription, 269. attaquée par Albuquerque, 275. faite tributaire par le même, 280. Citadelle commencée, 281. ſe ſouleve, 287. attaquée de nouveau en vain, *ibid.* priſe & ſoumiſe par Albuquerque, 508. *& ſuiv.*
Orphazan, ville du Roi d'Ormus, pillée & brûlée par Alphonſe d'Albuquerque, 272.
Outel (Pierre d') croiſe ſur les côtes de Diu, 607. eſt coulé à fond par Aga-Mahmud, 611.

P

Pacen, Royaume de l'Iſle de Sumatra. Roi de Pacen accorde à Diego Lopes

de Siquéira la permiſſion de planter un poteau dans ſes Etats, reçoit bien Alphonſe d'Albuquerque, mais ſous main fait ſauver l'ancien Sabandar de Malaca qu'il renvoye à Mahmud pour lui donner avis de l'arrivée des Portugais, 411.

Roi de Pacen pille la Factorerie des Portugais, 371. Emmanuel Pacheco envoyé pour l'en punir, le contraint à demander la paix, 372.

Pacen, Pupille fils d'un Roi de Pacen dépoüillé, eſt retabli par George d'Albuquerque, 391.

Pacheco (Antoine) Général de la mer à Malaca, prétend ſucceder à George de Britto dans le Gouvernement de cette ville, 545. eſt fait priſonnier par ſon Compétiteur, 546. délivré par Don Alexis de Meneſes, 550.

Pacheco (Chriſtophle) ſa mort, 458.

Pacheco (Edoüard) paſſe aux Indes avec Pierre Alvarez Cabral, & s'y diſtingue, 164. y revient avec Alphonſe d'Albuquerque, *ibid.* ſauve la vie à Alphonſe, 167. eſt laiſſé aux Indes pour défendre le Roi de Cochin, 171. Sa conduite à l'égard du Roi & des Maures de Cochin, 172. Ses victoires contre le Zamorin, 175. & *ſuiv.* repaſſe en Portugal, 203. Honneurs qu'il y reçoit, *ibid.* mal récompenſé de ſes ſervices, 204.

Pacheco (Emmanuel) envoyé par Garcie de Sà contre les Rois d'Achen & de Pacen, 570. Belle action de cinq perſonnes de ſon équipage attaquées dans ſa chaloupe, 572.

Padouë (Battures de) Hauts-fonds ainſi nommés ſur la côte du Malabar, 563.

Paiva (Alphonſe de) envoyé pour découvrir les Etats du Prêtre-Jean, ſa mort, 48. 49.

Païva (Gaſpar de) eſt fait Caſtellan major de Goa par Alphonſe d'Albuquerque, 373.

Païva (Gaſpar de) commandé pour aller mettre le feu aux maiſons dans l'attaque de Malaca, 418.

Paix (Aiguade de la bonne Paix) 80.

Palignard (Gué de) 184.

Paliport (Gué de) 198.

Palurt (Gué de) 184.

Pam, petit Royaume feudataire de celui de Malaca, 412. fils du Roi de Pam, gendre de Mahmud conſeille la guerre contre les Portugais, *ibid.* défend ſa ville, 422. ſe fait vaſſal de Portugal, 550.

Panane, ville & maiſon de plaiſance du Zamorin brûlée par Don François d'Alméida, 265.

Pança Aquitimo Prince de

Congo ennemi des Chrétiens, vaincu par ſon frere, 64. Sa mort, 65.
Pandarane, victoire gagnée à Pandarane ſur les vaiſſeaux Maures par Lopes Soares d'Alvarenga, 101.
Pangin (fort de) dans l'Iſle de Goa, emporté par Don Antoine de Norogna, 370. retabli par Albuquerque, 373. pris & renforcé de nouveau par l'Idalcan, 389. repris encore par Albuquerque, *ibid.* repris une troiſiéme fois par le même, 402.
Panthere envoyée au Pape par le Roi Don Emmanuel, 523.
Pantoja (François) refuſe de ſucceder à Rabelo dans le Gouvernement de Goa, 430. veut revenir, mais en vain, *ibid.*
Pantoſſa (François) dépêché par Alph. d'Albuquerque vers Edoüard de Lemos, 346.
Parabrama, Dieu des Indiens, 98.
Paraо, eſpece de bateau, 160.
Parias (Caſte des Indiens) 103.
Paté Onus, arme une flote contre Malaca, 464. Deſcription de cette flote, 465. battu par les Portugais. Deſcription de cette action, 468.
Patequitir, eſt fait Sabandar de Malaca à la place d'Utemutis, 433. ſe joint à la veuve d'Utemutis pour la venger, & épouſe ſa fille, *ibid.* brûle le quartier des Quittins & des Chatins, *ibid.* leve le maſque, & inſulte Malaca, 455. eſt forcé deux fois dans ſes retranchemens, & ſe ſauve dans l'Iſle de Java, 445. 462.
Patequitir (fils de Patequitir) priſonnier dans un jonc, ſe ſauve, 461.
Pazzagne (Manuel) établi Gouverneur de la Forteresſe d'Anchedive, 212. s'y défend contre les troupes du Zabaïe commandées par un renegat Portugais, 227. Son ſentiment ſur la diſpoſition de l'attaque de Calicut, 334. Conſeil qu'il donne au Maréchal, 337. eſt tué en le défendant, 338. Mort de ſes enfans, 334.
Pedir, Royaume de l'Iſle de Sumatra. Roi de Pedir accorde à Diego Lopes de Siquéira l'agrément de planter un poteau ſur ſes terres, 350. Intimidé par Albuquerque, lui renvoye quelques Portugais qui avoient été arrêtés à Malaca, 410.
Pedre (Don Pedre) Prince de Portugal Regent du Royaume & frere de l'Infant Don Henri, anime les découvertes par les conceſſions qu'il lui fait, 14. Malheur de ce Prince, & ſa fin tragique, 27.
Peréira (Diego Fernand) découvre l'Iſle de Socotora, 240.

Pereïra (Gaſpard) Secretaire des Indes. Propoſition qu'il fait à Albuquerque de la part du Maréchal, 330. Son caractere, 494. Etant paſſé à la Cour de Portugal, y rend de mauvais ſervices à Alphonſe d'Albuquerque, *ibid.* retourne dans les Indes avec ordre au Gouverneur de reſtituer Goa à l'Idalcan, 495. Continuë à cabaler contre le Gouverneur, *ibid.* eſt convaincu par Albuquerque de ſes mauvaiſes intrigues, 497.

Pereïra (George de Mello) paſſe aux Indes commandant une eſcadre, 451.

Pereïra (Nugnes Vaz) fait Gouverneur de Sofala, 251. paſſe à Quiloa, y retablit le commerce, & fait reconnoître Hocem pour Roi, 252.

Pereïra (Nugno Vaz) commande l'avant-garde de la flote Portugaiſe devant Diu contre l'Emir Hocem, 321. ſaute dans le vaiſſeau de l'Emir, 322. eſt bleſſé à la gorge, *ibid.* Sa mort, *ibid.*

Pereïra (Nugnez Vaz) nommé par George de Britto pour lui ſucceder dans le Gouvernement de Malaca, 545. eſt troublé par les prétentions d'Antoine Pacheco, *ibid.* le fait priſonnier par trahiſon, 546. meurt, 549.

Pereſtrelle (Barthelemi) l'un des *Découvreurs* de l'Infant, 10.

Peres (Thomas) Ambaſſadeur vers l'Empereur de la Chine, 565. eſt conduit à Pekin avec de grands honneurs, 567. meurt dans les priſons de Canton, 567.

Perſonne (Alphonſe) conduit par terre un détachement contre Patequitir, & arrive trop tard, 456.

Perſonne (Pierre) Facteur de Malaca aſſaſſiné; ſa préſence d'eſprit en ce moment ſauve la place, 500.

Peſſaña (François Pereïra) traite mal l'Ambaſſadeur Matthieu, eſt mis aux fers, & traduit dans les priſons de Liſbonne, 582.

Pilotes perfides du Moſambique cherchent à faire périr Vaſco de Gama, 84. *& ſuiv.*

Pilote de George de Mello le fait ſortir de ligne par malice, 321.

Pilotes de Diego Mendes de Vaſconcellos, condamnés à mort, deux ſont exécutés, les autres ont leur grace, 409.

Portugal, ſituation du Portugal au tems de la découverte du nouveau Monde, 4.

Porto Seguro, premier port du Breſil où toucha Pierre Alvares Cabral, 123.

Poteaux établis pour prendre poſſeſſion des terres nouvellement découvertes, 31.

Prêtre-Jean, idée confuſe qu'on avoit de ce Prince, 43. Em-

preſſement du Roi Jean II. pour le découvrir, *ibid.* Notices qu'on avoit de ſes Etats, 46.
Priſonniers Portugais à la Cour de Cambaïe comment délivrés, 452.
Puiſſances d'Europe juſtifiées contre les calomnies de quelques Auteurs, 295.
Pulatécan, Général de l'Idalcan, vient à Goa pour la reprendre, 378. tente d'abord la voye de la Négociation, 379. force le paſſage de l'Iſle, 383. Forcé dans ſon camp par Albuquerque, rentre dans Goa, 390. revient ſur Goa dans l'abſence du Général, 434. bat Merlao & Timoja, 435. eſt battu par Rabelo Gouverneur de la place, & court un grand riſque de ſa perſonne, 437. ſe remet de ſes pertes, & continuë à preſſer la ville, 439. eſt relevé par l'Idalcan, contre lequel il ſe ſouleve, 439. Battu par Diego Mendez de Vaſconcellos & par Roſtomocan joints enſemble, ſe retire vers l'Idalcan qui le fait empoiſonner, 440.

Q

Quexiomé, Iſle au voiſinage d'Ormus, inſultée par Alphonſe d'Albuquerque, 291.
Quemado (Gonçales) ſe fait tuer pour ſauver la vie à Alphonſe d'Albuquerque, 339.
Quiloa, ville & Royaume de la côte de Zanguebar, 86. Fort bâti à Quiloa, & enſuite détruit, 242.
Quitir. Voyez *Patequitir*.
Quitins, leur quartier brûlé par Patequitir, 433.

R

Rabello (Roderic) commandé pour brûler les batimens qui étoient ſur les chantiers, à l'affaire de Calicut, 337. apporte du ſecours aux fuyards, 340.
Rachol, Fortereſſe dans les terres de l'Idalcan, aſſiégée par le Roi de Narſingue, 587. priſe par le même, *ibid.* repriſe par l'Idalcan, 589.
Rama, Cap de Rama, 367.
Rangel (Simon) exilé de Cochin par ceux qui y commandoient à cauſe de ſa probité & de ſa liberté à reprendre leurs vices, 450. eſt fait eſclave par les Maures, & conduit à Aden, *ibid.*
Raphaël (Côte de S.) Vaiſſeau le S. Raphaël échoué ſur la côte de Mombaze,
Raphaël (Diego) commande une Caravelle au pas de Palurt, 189. fait tirer ſur le Zamorin, *ibid.*
Raposo (Louis) ſa mort glorieuſe, 525.

Raulin, nom du Chef de la Religion au Royaume de Pegu, 568. jure le traité d'alliance avec Antoine Correa, 569.
Ravasco (Ruy Laurent) fait tributaire le Roi de Zanzibar, 240.
Real (Antoine) écrit en Cour contre Albuquerque à la sollicitation de Gaſpard Peréïra, 497. eſt ſurpris & convaincu de ſes calomnies, 497.
Rebandar (Pointe de Rebendar) placée à l'entrée de la barre de Goa, 387.
Religieux de ſaint Dominique Miſſionnaires au Royaume de Congo, leurs ſuccès, 56.
Repelin (Caïmale de) ennemi perſonnel du Roi de Cochin détermine le Zamorin à la guerre contre ce Prince, 154. voit ſes terres de Repelin ravagées par les Albuquerques, 164. 167. Caïmale de Repelin combat en faveur du Zamorin, & tente pluſieurs fois d'entrer dans l'Iſle de Cochin, 179. *& ſuiv.* abandonne le Zamorin, 194.
Requête préſentée à Alphonſe d'Albuquerque, mépris qu'il en fait, 284. Porte de la Requête, *ibid.*
Rinoceros envoyé au Pape par le Roi Dou Manuel meurt ſur les côtes de Gennes, 523.
Riviere d'Or, par qui découverte, 18.
Rodrigués (le Pere) Religieux Dominiquain Miſſionnaire à Coulan, 169.
Rodrigués (Hector) envoyé à Coulan pour y bâtir une Forteresſe, y réuſſit avec adreſſe & avec peine, 562.
Rodrigués (Sebaſtien) s'expoſe pour aller chercher des vivres, afin de ravitailler Goa, 445.
Roſalgate, Cap de l'Arabie où commence le Royaume d'Ormus, 269.
Routren, Dieu des Indiens, 98.
Rumes, nom donné dans les Indes aux Mahometans d'Europe, 302.

S

Sa (Antoine de) Facteur de Coulan ſon avarice & ſon imprudence, cauſes de ſa mort, 268. *& ſuiv.*
Sà (Chriſtophle de) conduit une eſcadre pour croiſer ſur les côtes de Dabul & de Diu, 561.
Sà (Garcie de Sà) va à Malaca pour les intérêts du Gouverneur général, prend le Gouvernement de la ville, 570. chaſſe Mahmud de ſon poſte du fleuve Müar, *ibid.* envoye Pacheco contre les Rois d'Achen & de Pacen, *ibid.*
Sabaïe ou *Zabaïe*. Voyez *Idalcan*.
Sabandar de Goa, trahit Albuquerque, & envoye tous les petits

petits bateaux vers les ennemis, 384. Sa punition, *ibid.*

Saca (Mélic) fils de Mélic Jaz, joue habilement Diego Lopes de Siquéira qui lui demandoit l'agrément pour bâtir une Forteresse à Diu, 605.

Saldagne (Aiguade de) célebre par la fin tragique de Don François d'Alméïda & de onze Capitaines de sa suite, 227.

Saldagne (Antoine de) croise sur les côtes de l'Arabie, 162. 549. 561.

Sampaïo, Lopes Vaz de Sampaïo, ou de saint Pelage, se signale au siége de Benastarin, 477.

Sauterelles jettées par hazard dans la Forteresse de Cananor, y servent de nourriture & de remede, 237.

Scorbut, 81.

Selim, Empereur des Turcs, sa victoire contre Campson Soudan d'Egypte, 532. détruit l'Empire des Mamélus, 533. Raix Soliman fait déclarer la ville de Gidda pour lui, *ibid.*

Sénégal, fleuve d'Afrique, 37.

Seraph (Ministre du Roi d'Ormus) accompagne Antoine Correa à l'expédition de Baharen, 608. se comporte mal dans l'action, 610. se met à la suite des fuyards, & rapporte la tête de Morin, *ibid.*

Sepultures des Rois anciens trouvées à Malaca, 416.

Siam, Royaume de l'Inde dans la Peninsule au-delà du Gange. Roi de Siam félicite Albuquerque sur la prise de Malaca, 429. Ambassadeurs qu'Albuquerque lui envoye, *ibid.*

Sierre Lyonne (Cap de) par qui découvert, 26.

Simon (Gilles) attaqué par Laczamana dans le port de Malaca perd son brigantin & la vie, 596.

Sintra (Gonzalve de) l'un des *Découvreurs* de l'Infant, 18.

Siquéira (Diego Lopes de) destiné par le Roi pour faire un établissement à Malaca, 347. Reconnoît l'Isle de Madagascar, *ibid.* aborde à Cochin, 348. découvre les Isles de Nicobar & de Sumatra, *ibid.* fait alliance avec les Rois de Pacen & de Pedir, 350. arrive à Malaca, *ibid.* traite avec le Roi, & établit une Factorerie, 351. Trahison qui lui est faite à la sollicitation des Maures, 352. est averti de se défier par des Capitaines de vaisseaux Chinois, & ensuite par une femme Persane, 353. Son aveugle securité, 354. est attaqué, & danger qu'il courut, 355. se retire, n'ose revenir dans les Indes, & retourne en Portugal 358. revient Gouverneur des Indes, 560.

arrive à Cochin, & fait diverſes expéditions, *ibid.* paſſe avec une flote dans la mer Rouge, 575. Ne pouvant aller à Gidda, il tourne ſur l'Iſle de Maçua, 577. reçoit des Lettres du Gouverneur d'Arquico, *ibid.* traite avec le Barnagais, & lui remet l'Ambaſſadeur Matthieu & l'Ambaſſadeur du Roi de Portugal, 585. va hyverner à Ormus, 586. ſe préſente à Diu avec une flote, & eſt la dupe des artifices de Mélic Jaz & de Saca ſon fils, 601. *& ſuiv.* revient à Ormus, 607. delà dans les Indes où il trouve la guerre déclarée avec Mélic Jaz, 611. aborde à Chaül, & s'y trouve preſſé par les fuſtes du Mélic, 613. retourne à Cochin, & delà en Portugal, 616.

Soar, ville du Roi d'Ormus ſe ſoumet à Albuquerque, 272.

Soarez (Ruy) belle action qu'il fait à Diu dans le combat contre l'Emir Hocem, 324.

Socotora (Iſle de) par qui découverte, 240. Sa deſcription, 259. cruë la dioſcoride des anciens, *ibid.* Mœurs & Religion de ſes habitans, 260. ſoumiſe aux Fartaques, *ibid.* Fort de Socotora pris par Triſtan d'Acugna, 261. Détruit par Alphonſe d'Albuquerque, 446.

Soldats Portugais déſerteurs pris & brûlés à Ormus avec le bateau dans lequel ils avoient déſerté, 514.

Soldre (Vincent de) conduit une eſcadre aux Indes au ſecond voyage de Vaſco de Gama, 139. refuſe lâchement de ſecourir le Roi de Cochin & les Portugais 156. Son naufrage & celui de ſon frere aux Iſles de Curia Muria, 157.

Soliman (Raix) Corſaire commande la ſeconde flote que le Calyphe envoye aux Indes, 530. tente inutilement la ville d'Aden, 531. emporte la ville de Zeibit, *ibid.* Ses démêlés avec l'Emir Hocem, 533. le fait mourir, & ſe déclare pour Sultan Selim, *ibid.*

Soſa (Chriſtophle de) commande une eſcadre pour croiſer ſur les côtes de Diu & de Dabul, 561. perd deux de ſes vaiſſeaux, 562.

Soſa (Garcie de) commande au Pas de Benaſtarin, 378. repaſſe aux Indes commandant une eſcadre, 451. croiſe vers Dabul, 480. retire l'Ambaſſadeur Matthieu des mains du Tanadar de Dabul, 483. ſe ſignale à l'attaque d'Aden, dont il devoit être Gouverneur, 487. y eſt tué, 488.

Soſa (Manuel de) eſt fait Gouverneur de la Citadelle de Goa, 453. Son nau-

frage, 573.
Sosa (Pelage de) efforts inutiles qu'il fait avec Diego Perez pour sauver le vaisseau de Laurent d'Alméïda, 308.
Sosa (Roderic) succede à son oncle Gonsalve dans l'Ambassade auprès du Roi de Congo, 56. Son entrée dans cette Cour, 58.
Sudamicin (Raïa) attaque la chaloupe d'Emmanuel Pacheco, son courage, sa mort, 572.
Sumatra (Isle) sa description, 349. cruë la Taprobane des anciens, 350. découverte par Diego Lopes de Siquéïra, *ibid.*
Suez, ville à l'extremité de la mer Rouge du côté du Nord, 490. Cruë l'Asiongaber d'où partoient les flotes de Salomon, 489.
Sylva (Arias de) commande un vaisseau dans le Canal de la riviere au pas de Benastarin, pour défendre le passage à Pulatecan, 378.
Sylva (Laurent de) commandé par Alphonse d'Albuquerque pour porter une piece d'artillerie sur une éminence, 288.
Sylvéira (George) abandonne Albuquerque, & va à Cochin sans ordre, 378. refuse de retourner, en étant prié par Albuquerque, 384.
Sylvéira (Don Jean de) envoyé aux Maldives par Lopes Soarez d'Albergaria, 552. fait un établissement aux Maldives, 555. donne la chasse à Alle-Can, *ibid.* prend deux navires de Bengale, *ibid.* va à Chatigan dans le Royaume de Bengale, y est mal reçu, & pourquoi, 556. Sa mauvaise conduite à l'égard de Jean Coello, *ibid.* échappe à une conjuration que les Indiens de Bengale avoient faite contre lui, *ibid.* se rend à l'Isle de Ceilan où il devoit construire un fort, dont il devoit être fait Gouverneur, 557.
Sylvéira (Nugno Vaz de) dépêché à Alphonse d'Albuquerque par Edoüard de Lemos, se trouve à l'affaire de Calicut, s'y signale, & y est tué, 338.

T

Taman, Isle & port de la Chine, 555.
Tanadar, perfidie du Tanadar ou Fermier des Doüanes de l'Indostan dans la terre ferme des environs de Goa, 588. Punition de cette perfidie, 589.
Tanor (Roi de) piqué contre le Zamorin, & pourquoi, 199. Sa vengeance, *ibid.*
Tavora (François de) se signale dans l'attaque de la flote de l'Emir Hocem devant Diu, 325.

Texeira (Blaiſe) envoyé vers le Roi d'Onor, 361.
Texeira (Jerôme) accompagne Albuquerque à l'entrepriſe de Goa, 370. Albuquerque ôte à cet homme furieux le commandement de ſon vaiſſeau, & le lui rend peu après, 376. continue à brouiller & à ſoulever les eſprits contre le Général, 378. Albuquerque s'en delivre en lui accordant la permiſſion d'aller à Cochin, *ibid.* Rappellé par ce Général, il refuſe de lui obéïr, 384. fait tout ce qu'il peut pour faire échoüer l'entrepriſe de Goa, 401. tache de débaucher Vaſconcellos, & le calomnie auprès d'Albuquerque, ſouleve les troupes, & retourne en Portugal, *ibid.*
Tiçüarin, nom de l'Iſle où eſt ſituée la ville de Goa, 367.
Timoja, Amiral du Roi d'Onor, tache de ſurprendre la flote de Vaſco de Gama, 209. cherche à faire alliance avec les Portugais, 210. Contretems arrivé pour lors, *ibid.* fait ſon traité avec Don François d'Alméïda, 212. s'attache à Albuquerque, 362. va le joindre pour l'entrepriſe de Goa, ſon diſcours à ce ſujet, 364. Services qu'il rendit, 366. *& ſuiv.* Ses prétentions après la priſe de la ville & ſes inquiétudes, 376. Soupçon d'Albuquerque & habileté de ce Général pour le fixer, 380. épouſe la fille de la Reine de Gozompa, 402. abandonne ſon épouſe, pour ſe trouver à la priſe de Goa, & arrive trop tard, 406. combat contre un Officier de l'Idalcan, 434. Sa mort, 435.
Tones, eſpece de bateaux des Indiens, 192.
Toro [Henri de] inſulté par Caldéïra qu'il avoit offenſé, 540.
Torombac, poſte dans l'Iſle de Gerun où étoient des puits, action, qui s'y donne, 288.
Torun-Cha (Roi d'Ormus) mis ſur le Trône par Raix Noradin, 508. a l'obligation à Alphonſe d'Albuquerque de l'avoir délivré du perfide Hamed, 510. paroît content de ce Général, 514. l'envoye viſiter à ſon départ, 515. perd Baharen & Catife 607. a recours au Général Portugais, & les recouvre par ſon moyen, 608. *& ſuiv.*
Tovar (Sanche de) accompagne Cabral aux Indes, 120. perd ſon vaiſſeau, 134. découvre la côte de Sofala, fait alliance avec le Cheq, & retourne à Liſbonne, *ibid.*
Tourmente, Cap Tourmente ou de Bonne-Eſperance, par qui découvert, pourquoi ainſi nommé, 52. 53.
Tranſfuges Portugais comment

punis par Albuquerque, 479.
Trimumpara, Roi de Cochin, fait alliance avec les Portugais, 132. la ratifie avec Vaſco de Gama, 145. reſiſte aux prieres, aux ménaces du Zamorin & aux ſollicitations des ſiens, 150. 155. eſt abandonné par Vincent de Soldre, 156. perd ſon neveu & deux de ſes petits neveux, 161. eſt chaſſé de ſes Etats, *ibid.* ſecouru, & retabli par les Albuquerques, 163. leur permet de bâtir une Citadelle à Cochin, 165. en eſt abandonné, 171. ſoutient une nouvelle guerre contre le Zamorin, & eſt défendu par Edoüard Pacheco, 204. *& ſuiv.* Sa retraite & preuve de la conſtante affection qu'il donne aux Portugais en cette occaſion, 214.
Triſtan (Nugno) découvre juſques au Cap Blanc, 14.

V

VAipin (Iſle de) ſert de refuge au Roi de Cochin, 161.
Vaſconcellos (Diego Mendes de) arrivé de Portugal avec une flote 397. eſt deſtiné par le Roi pour aller à Malaca, *ibid.* eſt calomnié auprès d'Albuquerque, mis aux arrêts, & délivré, 401. ſe ſignale à la priſe de Goa, & a tout l'honneur de cette journée, 407. Ses démêlés avec Albuquerque, 408. ſe ſauve, eſt arrêté & condamné à être renvoyé en Portugal & à tenir priſon, juſque au départ, 409. Tiré de priſon pour être fait Gouverneur de Malaca par *interim*, 438. eſt la dupe de Roſtomocan, & ſoutient le ſiege de Goa contre lui, 439. eſt relevé & renvoyé en Portugal par Albuquerque, 452. eſt renvoyé par le Roi aux Indes pour être Gouverneur de Cochin, 518.
Vaſconcellos [Edoüard Mendez de] mauvais conſeil qu'il donne à George d'Albuquerque, 575.
Vaz (Diego) envoyé vers Sultan Zeïnal, lui perd le reſpect, & eſt maſſacré par les Courtiſans de ce Prince, 592.
Vaz [Triſtan] découvre l'Iſle de Porto Santo, 10. enſuite celle de Madere, *ibid.* y obtient une Capitainerie, 11.
Vedam [Livre de la Religion des Brachmanes] ſon antiquité, 99.
Velloſo [Fernand] ſoldat de l'équipage de Vaſco de Gama. Terreur panique dont il eſt ſaiſi dans une bourgade de Négres, 77. expoſe par-là les ſiens à être défaits, *ibid.*
Vents reglés en certains Pa-

rages, 78.
Vichnou, Dieu des Indiens, 98.
Utemutis [Raïa] Chef des Javes à Malaca, ſon credit, 352. eſt contraire aux Portugais, *ibid.* s'attache à Albuquerque, 422. eſt fait Sabandar de Malaca, 425. Sa trahiſon, 430. Son ſupplice, 432.
Utemutis [le fils d'] chargé de poignarder Diego Lopes de Siquéïra, n'oſe exécuter ſon projet, 355. eſt puni avec ſon pere, 432.

Z

Zafadin, Gouverneur de Calajate ſe défend avec ſuccès contre George d'Albuquerque qui vouloit le faire priſonnier, 575.
Zafaradin, défait par Alphonſe d'Albuquerque, 315.
Zaïre, fleuve d'Afrique, 53.
Zambeſe, fleuve, 244.
Zamorin, ou Empereur de Calicut, 97. donne audience à Vaſco de Gama, 106. Son portrait, 110. ſe laiſſe gagner par les Maures, 114. écrit au Roi de Portugal, 116. donne audience à Pierre Alvarez Cabral, & lui accorde une Factorerie, 127. 129. lui fait une trahiſon, & en eſt puni, 129. *& ſuiv.* Trahiſon qu'il fait à Vaſco de Gama, 146. écrit au Roi de Cochin pour le retirer de l'alliance des Portugais, 150. lui déclare la guerre après un grand Conſeil tenu ſur ce ſujet, 153. entre victorieux dans Cochin, 161. en eſt chaſſé par les Albuquerques, 164. fait la paix avec eux, 168. recommence la guerre avec raiſon, 169. Détail de cette guerre, 176. *& ſuiv.* eſt conſterné de ſes mauvais ſuccès, *ibid.* a recours à la trahiſon & au poiſon, 189. fait des tentatives pour la paix, 190. ſe retire à Calicut, 194. renonce à l'Empire, & reprend les rennes du Gouvernement à la ſollicitation de ſa mere, 195. envoye au-devant de Lope Soarez d'Alvarenga pour traiter de la paix, ſans ſuccès, 196. eſt défait par le Roi de Tanor 199. met une flote en mer contre les Portugais, laquelle eſt battuë par Don Laurent d'Alméïda, 223. Don François d'Alméïda lui brûle une autre flote à Panane, 265. Don François Coutinho & Alphonſe d'Albuquerque vont ravager Calicut dans ſon abſence, 331. Indignation qu'il en conçut, & dommage qu'il en reçut, 340.
Zanguebar, Côte d'Afrique, 140.
Zanzibar [Iſle ſur la côte de

Zanguebar] ſon Roi fait tributaire de Portugal, 240.
Zarco (Jean Gonzales) découvre l'Iſle de Porto Santo & l'Iſle Madere, obtient une Capitainerie dans cette derniere, 9. *& ſuiv.*
Zeïbit [Ville d'Arabie] emportée par Raix Soliman, 532.
Zeïfadin II. (Roi d'Ormus) ſe fait tributaire du Portugal, 279. ſe ſouleve contre Albuquerque, 286. Sa mort, 508.
Zeinal [Sultan] Roi de Pacen, ſe bat contre Alphonſe d'Albuquerque, & ſe donne enſuite à lui ſans y être forcé, 589. paſſe deux fois du camp d'Albuquerque dans celui de Mahmud, & pourquoi, 590. eſt fait gendre de Mahmud, & rentre dans ſes Etats, 591. recherche les Portugais, 591. propoſitions qu'il fait à George d'Albuquerque, 592. eſt attaqué, ſe défend avec courage, & meurt en combattant, *ibid.*
Zones. Erreur populaire ſur celles qu'on croyoit inhabitées, 8.

Fin de la Table des Matieres du I. Tome.